PRECIO EN TODO EL PAIS
VEINTE CENTAVOS

LA NACION

AÑO VIII

SUSCRICION: Por 1 año: $ 60.—Por 6 meses: $ 32.
Por 3 meses: $ 17. — Por 1 año, extranjero, $

SANTIAGO DE CHILE, MARTES 9 DE DICIEMBRE DE 1924

AGUSTINAS 1253 - 1269
TELEFONO INGLES 3113 - 3114

Núm. 2,887..

LA EPOPEYA DE AYACUCHO

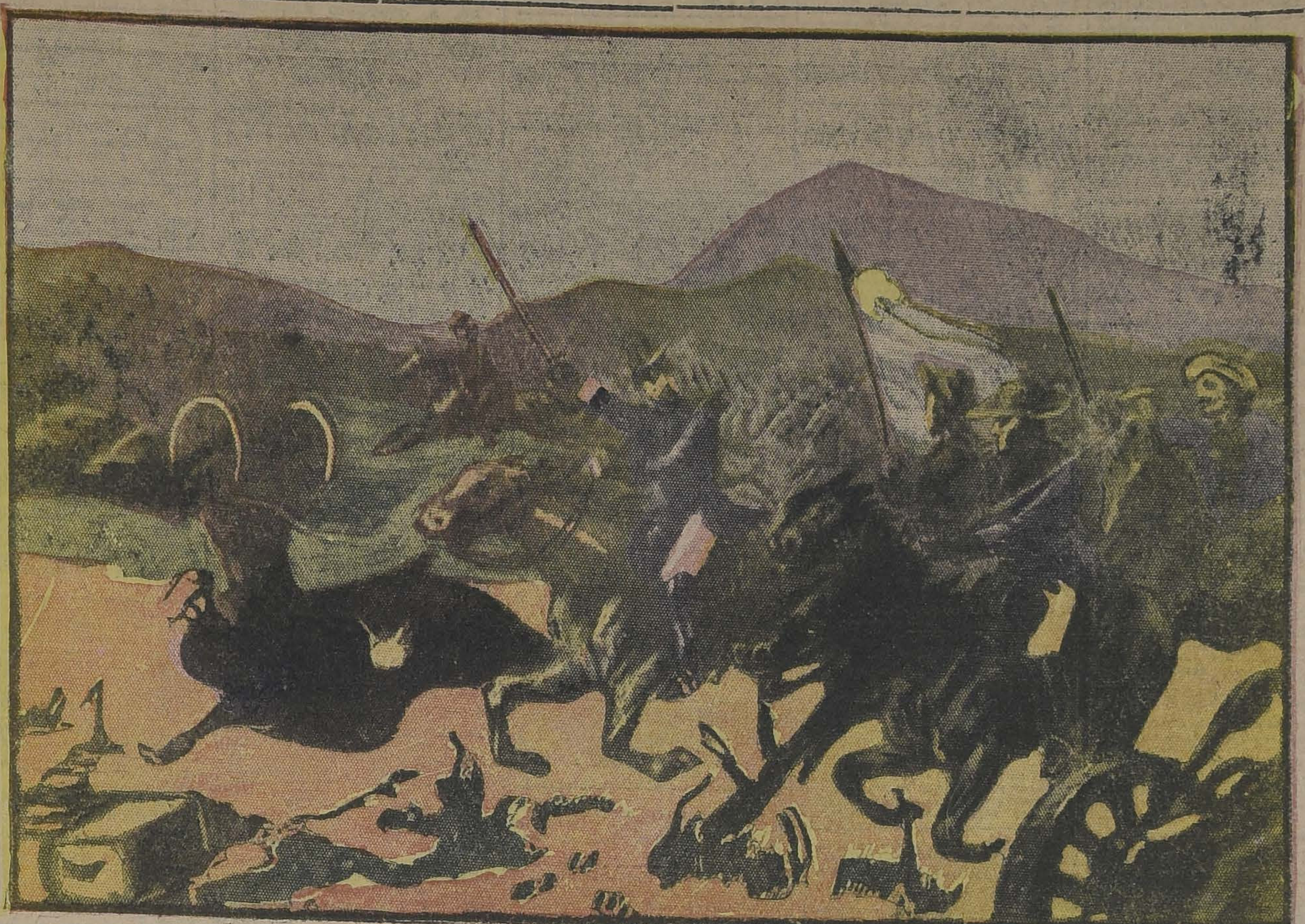

"Armas a discresión y paso de vencedores"

RETRATO DE BOLIVAR

por el General O'LEARY

Bolívar tenía la frente alta, pero no muy ancha y surcada de arrugas desde temprana edad: indicio de pensador; pobladas y bien formadas cejas; los ojos negros vivos y penetrantes. La nariz larga y perfecta; tuvo en ella un pequeño lobanillo que le preocupó mucho, hasta que desapareció en 1820, dejando una señal casi imperceptible. Los pómulos salientes, las mejillas hundidas, desde que lo conocía en 1818. La boca fea y los labios algo gruesos. La distancia de la nariz a la boca era notable. Los dientes blancos, uniformes y bellísimos; cuidábalos con esmero. Las orejas grandes, pero bien puestas.

El pelo negro, fino y crespo; lo llevaba largo en los años de 1818 a 1821, en que empezó a encanecer, y desde entonces lo usó corto. Las patillas y bigotes rubios; se los afeitó por primera vez en el Potosí, en 1825.

Su estatura era de cinco pies, seis pulgadas inglesas. Tenía el pecho angosto, el cuerpo delgado, las piernas sobre todo. La piel morena y algo áspera; las manos y los pies pequeños y bien formados, que una mujer habría envidiado. Su aspecto, cuando estaba de buen humor, era apacible, pero terrible cuando irritado; el cambio era increíble.

Bolívar tenía siempre buen apetito, pero sabía sufrir hambre como nadie. Aunque grande apreciador y conocedor de la buena cocina, comía con gusto los sencillos y primitivos manjares del llanero o del indio. Era muy sobrio; sus vinos favoritos eran grave y champaña; ni en la época en que más vino tomaba, nunca le vi beber más de cuatro copas de aquél o dos de éste. Cuando se servía, llenaba él mismo las copas de los huéspedes que sentaba a su lado.

Hacía mucho ejercicio. No he conocido a nadie que soportase como él las fatigas. Después de una jornada que bastaría para rendir al hombre más robusto, le he visto trabajar cinco o seis horas, o bailar otras tantas, con aquella pasión que tenía por el baile.

Dormía cinco o seis horas de las veinticuatro, en hamaca, en catre, sobre un cuero, o envuelto en su capa en el suelo a campo raso, como pudiera sobre blanda pluma. Su sueño era tan ligero y su despertar tan pronto, que no a otra cosa debió la salvación de la vida en el Rincón de los Toros.

En el alcance de la vista y en lo fino del oído no le aventajaban ni los llaneros. Era diestro en el manejo de las armas, y diestrísimo y atrevido jinete, aunque no muy apuesto caballero. Apasionado por los caballos, inspeccionaba personalmente su cuidado, y en campaña o en la ciudad, visitaba varias veces al día las caballerizas. Muy esmerado en su vestido y en extremo aseado, se bañaba todos los días, y en las tierras calientes, hasta tres veces al día.

Prefería la vida del campo a la de la ciudad. Detestaba a los borrachos y a los jugadores; pero más que a éstos, a los chismosos y embusteros. Era tan leal y caballeroso, que no permitía que en su presencia se hablase mal de otros. La amistad era para él palabra sagrada. Confiado como nadie, si descubría engaño o falsía, no perdonaba al que de su confianza hubiese abusado.

Su generosidad rayaba en lo pródigo. No sólo daba cuanto tenía suyo, sino que se endeudaba para servir a los demás. Pródigo con lo propio, era casi mezquino con los caudales públicos. Pudo alguna vez dar oídos a la lisonja, pero le indignaba la adulación.

Hablaba mucho y bien; poseía el raro dón de la conversación y gustaba de referir anécdotas de su vida pasada. Su estilo era florido y correcto; sus discursos y sus escritos están llenos de imágenes atrevidas y originales. Sus proclamas son modelo de elocuencia militar.

En sus despachos lucen, a la par de la galanura del estilo, la claridad y la precisión. En las órdenes que comunicaba a sus tenientes no olvidaba ni los detalles más triviales; todo lo calculaba, todo lo preveía.

Tenía el dón de la persuasión y sabía inspirar confianza. A estas cualidades se deben en gran parte los asombrosos triunfos que obtuvo en circunstancias tan difíciles que otro hombre, sin esas dotes y sin su temple de alma, se habría desalentado. Genio creador, por excelencia, sacaba recursos de la nada. Grande siempre, éralo en mayor grado en la adversidad. Bolívar derrotado, era más terrible que vencedor, decían sus enemigos. Los reveses le hacían superior a sí mismo.

En el despacho de los negocios civiles que nunca descuidó ni aun en campaña, era tan hábil y tan listo como en los demás actos de su vida. Meciéndose en la hamaca o paseándose, las más veces a largos pasos, con los brazos cruzados o asido el cuello de la casaca con la mano izquierda y el índice de la derecha sobre el labio superior, oía a su secretario leer la correspondencia oficial y el sinnúmero de memoriales y cartas particulares que le dirigían. A medida que leía el secretario, iba él dictando su resolución a los memoriales, y esta resolución era, por lo general, irrevocable. Dictaba luego, y hasta a tres amanuenses a la vez, los despachos oficiales y las cartas, pues nunca dejaba una sin contestar, por humilde que fuese el que le escribía. Aunque se le interrumpiese mientras dictaba, jamás le oí equivocarse y turbarse para reanudar la frase. Cuando no conocía al corresponsal o al solicitante, hacía una o dos preguntas. Esto sucedía muy rara vez, porque, dotado de prodigiosa memoria, conocía no sólo a todos los oficiales del ejército, sino a todos los empleados y personas notables del país.

Gran conocedor de los hombres y del corazón humano, comprendía a primera vista para qué podía servir cada cual; y en muy rara ocasión se equivocó.

Leía mucho, a pesar del poco tiempo que sus ocupaciones le dejaban para la lectura. Escribía muy poco de su puño, sólo a los miembros de su familia o a algún amigo íntimo; pero al firmar lo que dictaba, casi siempre agregaba uno o dos renglones de su letra.

Los ataques que la prensa dirigía contra él le impresionaban en sumo grado, y la calumnia le irritaba. Tenía alta opinión de la misión sublime de la prensa, como fiscal de la moral pública y freno de las pasiones. Al buen uso que de este agente civilizador se hace en Inglaterra, atribuía él la grandeza y moralidad del pueblo inglés.

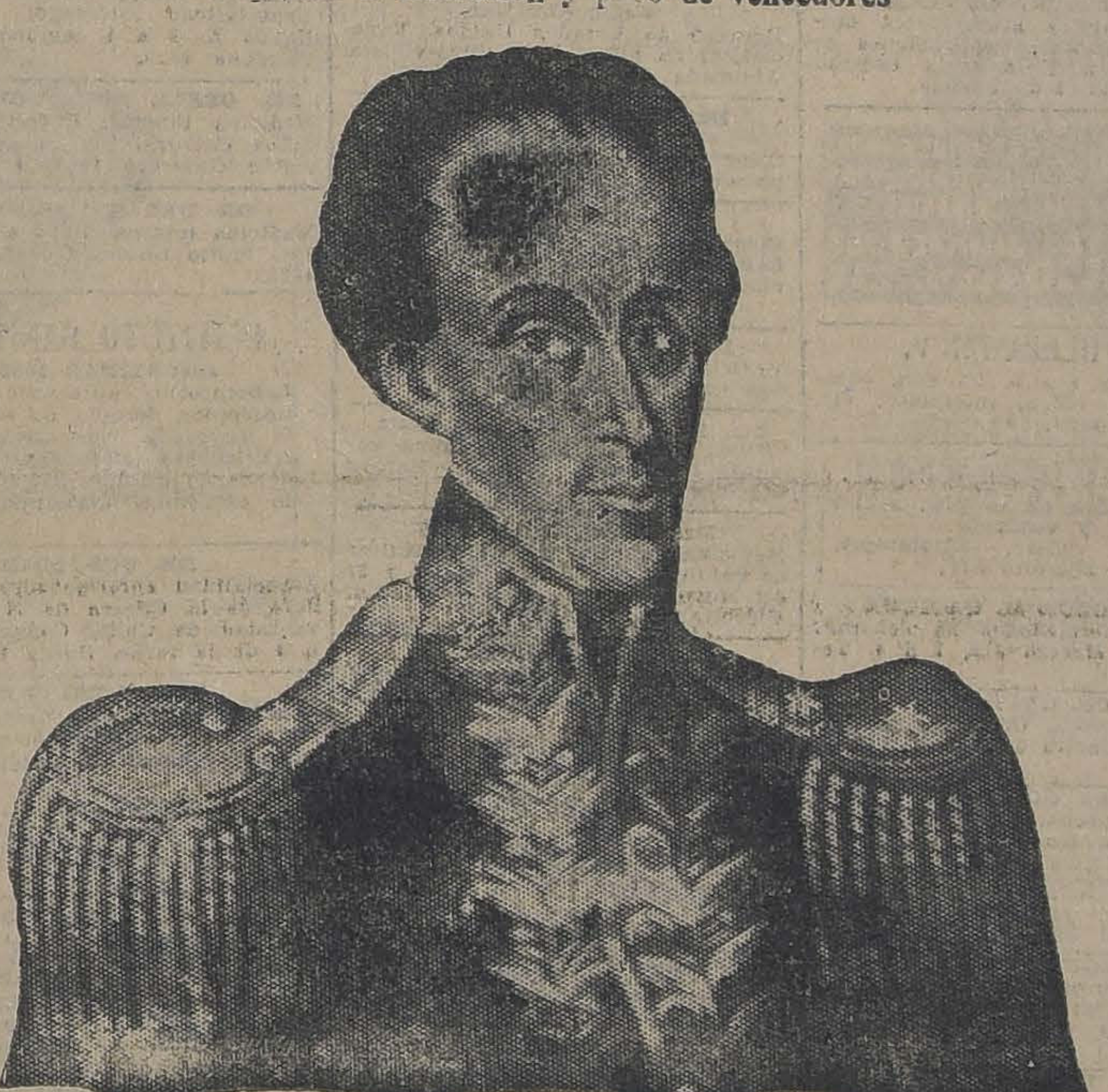

El Libertador Simón Bolívar

(Retrato existente en el Museo Histórico Nacional de Santiago)

SUCRE

por CARLOS PEREYRA

Sucre es el copo de nieve sobre la charca de sangre. Su origen, su vida y su desaparición lo elevan como un tipo de pureza inviolada en un medio de violencia homicida y de improbidad.

Por su carácter inalterable, lleno de magnanimidad patricia, se dice que era un romano; muchos lo llamaban en su tiempo el Soldado Filósofo. Pero no; su filiación moral es otra. No tiene la altivez, ni la dureza, de los héroes clásicos. No es un hombre de alma antigua. No hay tampoco en él esa capa de hielo que distingue al filósofo. Es un humilde, un ingenuo, de tradición cristiana Guerrero místico de la libertad, le atormentan las nostalgias poéticas de un Caballero de Cisne. Quiere colgar su espada vencedora en la rama de un sauce, y realizar en ensueño casto del amor legítimo. Sus héroes ideales son San Luis y Bayardo. Quien lo ve pasar por los círculos de bronce de las luchas americanas, siente la emoción del que contempla, en la penumbra de un museo, las imágenes orantes de los donadores, o esos reyes magos que cabalgan apaciblemente, contemplando una imagen ideal, sin que sus ojos revelen torturas interiores de avidez, o de ambición, o de impuros deseos.

La inmolación de Sucre fué acaso un beneficio para él, y la mano criminal que truncó esa noble existencia, apartó de sus labios la copa del desencanto.

¿Qué le quedaba en la vida? Cayó entre las ruinas de la Gran Colombia, y antes de que hasta la paz íntima fuese emponzoñada.

Nada tenemos de lo mortal y aparente de Sucre. Su retrato no se le parece, y hasta el polvo de su cadáver ha desaparecido. También esto es mejor así. Sobrevive y sobrevivirá lo que tiene un valor inapreciable: su gran corazón y su conciencia pura.

En el extremo oriente venezolano, se desprende una península montañosa. Tiene la forma de un yunque apoyado sobre el bloque de la tierra firme, y encierra el golfo de Paria al sur de uno de sus dos apéndices. Este golfo queda casi completamente cerrado por la isla de la Trinidad, que avanza dos prolongaciones regulares. Al sur del otro apéndice del yunque, se forma el golfo de Cariaco. En este golfo, tendida a las márgenes del río Manzanares, se halla Nueva Córdova, cuyo nombre, Santa Inés de Cumaná, ha prevalecido con la consagración de los siglos.

En la Cumaná de los tiempos bonancibles nació Antonio José de Sucre, dos o cuatro años antes del gran terremoto de 1797. Era el séptimo hijo del rico don Vicente de Sucre, teniente de infantería, y de doña María Manuela de Alcalá, perteneciente, como su esposo, a una familia distinguida y acaudalada.

Por la línea paterna, los antepasados de Sucre eran flamencos; pero, a lo menos, desde principios del siglo XVIII estaban avecindados en los dominios españoles y servían a la corona. El brigadier don Carlos Sucre, bisabuelo del héroe de Ayacucho, desempeñó el cargo de gobernador y capitán general de la Nueva Andalucía, por nombramiento del 22 de Diciembre de 1729. Este brigadier Sucre fué el fundador de la villa de Aragua, y a su costa edificó en 1734 los castillos de San Francisco y del Padastro en la Guayana, acompañado de don Juan de Dios Valdés. Murió en Madrid el año 1746.

Don Carlos de Sucre, hijo del brigadier, era coronel de infantería el 1792. Don Vicente de Sucre, padre del futuro teniente de Bolívar, aparece en aquel tiempo con el empleo de capitán, si bien otros le dan el grado de teniente de infantería. Don Carlos de Sucre, hermano de don Vicente, era capitán, y don Antonio, otro de sus hermanos, desempeñaba funciones de ingeniero ordinario del ejército.

Entre los hermanos Sucre, había uno, don José Manuel, hombre bueno, burócrata, mediocre y cumplido, empleado en el ramo de renta desde su niñez. Don José Manuel, por muerte de la madre de Antonio José, recogió en su hogar al huérfano; lo tuvo a su cargo desde una edad muy tierna, y fué inspirador de los sentimientos que formaron su patriotismo.

La familia Sucre pertenecía a lo más selecto del mantuanismo colonial.

A la edad de quince a diez y diez y seis años, se nos presenta Sucre como un buen discípulo del coronel Mires, quien le había enseñado aritmética, álgebra, geometría, topografía, nociones de construcciones civiles y dibujo lineal. Cuando empezó Sucre su carrera militar, figuró no sólo entre los oficiales más distinguidos del ejército independiente, por las circunstancias de su posición y origen, sino como uno de los auxiliadores más capaces y cultos de los jefes a quienes sirvió, siempre con lealtad, con desinterés y con el más abnegado desprendimiento de toda mira personal.

El alma blanca de Sucre tuvo siempre un fondo de suavidad y de tristeza que desdeñaba los contactos de la vulgaridad, y sin acudir a estímulos artificiales, formó su existencia únicamente por el imperativo austero del deber.

La vida le dió realidades y entró en ella sin vacilaciones, pero también sin agitación de nervios. No conoció la sonrisa de la juventud, ni los espejismos de la ilusión. De la inocencia infantil, rodó rápidamente a la tragedia, y ya en las catástrofes que marcaban los episodios de aquellos días funestos, la actitud de Sucre fué la de Isaac sometiéndose al holocausto.

De rostro pálido, de noble perfil recto, de boca deprimida, de mirada sin fuego, de expresión taciturna; así lo vemos en 1810, ciñéndose una espada de alférez. Era la espada de Ayacucho.

El 17 de Diciembre de 1819 se funda la República de Colombia, reuniendo las provincias de Venezuela y Nueva Granada. Sucre ha peleado bravamente en esta difícil y cruenta campaña, ha llegado casi anónimamente a coronel.

El general Zea, sin tener facultades para ello, lo asciende a general de brigada. Bolívar, al saber esto, se siente muy contrariado; el Libertador casi no conoce a Sucre, y apenas si ha tenido con él trato superficial durante sus visitas al oriente. Además, ¿ese Sucre no sería acaso de la camarilla de los inquietos y malas cabezas de las provincias orientales?

Cuando Bolívar baja el Orinoco hacia Angostura, contrariado por la muerte de uno de sus más queridos generales y por las intrigas políticas de sus adversarios, encuentra una lancha flechera que remonta el río.

—¿Quién va en esa flechera? pregunta Bolívar.

—El General Sucre, contestan.

—No hay tal General Sucre, replica Bolívar.

Y ordena que atraquen las flecheras. Sucre se dirige a Bolívar, y con naturalidad, con dignidad, como lo hacía siempre, pone las cosas en su punto.

—Excelentísimo señor, se me ha nombrado general de brigada, acaso por creer que mis servicios lo merecían; pero yo, que sirvo desde 1810, no he tenido ni un sólo instante el pensamiento de aceptar este grado sin el beneplácito de S. E. Si el Libertador no me cree competente y digno, será inútil que se me den los más altos grados.

Bolívar que conocía a los hombres por un rasgo, sintió instantáneamente dos cosas: la primera, que tenía delante a un hombre superior, y la segunda, que la superioridad de Sucre era sobre todo de orden moral, y que se manifestaba en un plano de altísima ecuanimidad, a que él no llegaba, y por lo mismo reclamaba su más espontánea admiración.

Bolívar fué desde entonces, en toda la extensión de la palabra, un admirador de Sucre, y Sucre, respetuoso, fanático más bien por Bolívar, fué acaso el único hombre que dió lecciones a Bolívar.

Emprendida la campaña de la independencia del Perú, Bolívar creyó que solamente el general Sucre era capaz de llevarla a cabo.

Había, según Bolívar, todo lo necesario para una campaña victoriosa: una fuerza disponible de 13,000 hombres que era fácil aumentar a 16,000 bajo un jefe activo y de crédito; municiones bastantes; dinero escaso, pero esto se subsanaría por Chile al saberse en aquella república que había en el Perú un jefe capaz; de armamento andaban mal, pero también se obtendría en Chile, y esta nación facilitaría su escuadra para las operaciones.

Pero todas estas ventajas, actuales o potenciales, quedaban anuladas por los hombres que debían aprovecharlas.

Sucre, prudentemente, descontaba de las fuerzas disponibles, todas las peruanas. Santa Cruz debía salir para Intermedios: así es que Bolívar, — doloroso sarcasmo — no podía realmente contar para la libertar al Perú sino con 6,000 colombianos y 2,000 chileno-argentinos. Aún para cooperar a distancia era dudoso que pudiese disponerse de las fuerzas de Santa Cruz, porque a este general le moverían las razones de la intriga palaciega y no las del buen éxito de las operaciones militares.

El Callao y Lima, eran, entre tanto, una torre de Babel.

"Aquí manda el Presidente, como jefe del país, decía Sucre en carta al Libertador Bolívar, manda Torretagle como gobernador de la plaza, aunque está enfermo en cama; y mando yo las tropas.. Con desorden tal es fácil concebir el resultado..."

En medio de esta confusión de intrigas pequeñas y de celos de mando, cayó como un rayo la noticia de que los jefes españoles, después de guarnecer los puntos convenientes en la costa y en la sierra, avanzaban hacia Lima con siete mil quinientos hombres. Todos los generales y políticos peruanos perdieron la cabeza y como el único que la tenía despejada era Sucre, en él recayó por fuerza el mando en jefe.

Sucre aceptó el mando del ejército unido, mientras llegaba Bolívar; pero en este intermedio se precipitaron los acontecimientos y tuvo que afrontar sólo la responsabilidad de Ayacucho, que fué el más sólido pedestal de su gloria.

CARLOS PEREYRA,
Uruguayo.

Tejidos de Punto

COMPRE Ud. ESTE MES A PRECIOS BAJOS, POR
QUE DESPUES SUBIRAN LOS PRECIOS, POR
LA GRAN ALZA DE LAS LANAS Y SEDAS

CASACAS de seda Bouclette, desde $ 35 a..	$ 60.00
TRAJES de seda, desde $ 120 a..	$ 150.00
BUFANDAS de seda listadas, desde $ 25 a..	$ 60.00
TRAJES sastre de lana, desde $ 80 a..	$ 150.00
PALETOES de lana, desde $ 40 a..	$ 75.00
TERNITOS tejidos finos, desde $ 25 a..	$ 40.00
JERSEY de hilo para niños, desde $ 8 a..	$ 14.00

Fábrica de Tejidos de Jersey

21 DE MAYO ESQUINA SANTO DOMINGO

GUIA PROFESIONAL

ABOGADOS

GABRIEL AMUNATEGUI
SALVADOR D. LA VEGA
Estudio: Huérfanos 1153. Oficinas 32 y 33. Casilla 3091. Teléfono número 3507.

NAZARIO CHACON DEL CAMPO
Morandé 450 bajos. Teléfono 2008 Casilla 3211.

FEDERICO DUNCKER BIGGS
Huérfanos 832. Altos Banco Germánico. Casilla número 219. Teléfono número 295.

ALBERTO DURAN B.
Huérfanos 1235. Oficina 8. Casilla N.o 2914.

LADISLAO ERRAZURIZ
LUIS QUINTEROS T.
Amunátegui 301. Teléfono N.o 638.

BERNARDINO LEIVA
OTTMAR STEGMAIER
Bandera 552 Casilla 2068

NICANOR ELGUETA
Galería Alessandri 19. Altos. Teléfono 586.

GALVARINO GALLARDO NIETO
Ahumada 168.

HECTOR ARNALDO GUERRA
Especialmente: Nulidades matrimonios, divorcios y juicios criminales. Galería Alessandri 24. Teléfono 4352. Consultas 4 a 5.

OSVALDO HEVIA I.
Morandé número 244. Casilla 1831.

MANUEL MERINO E.
LUIS MERINO
Bandera 166. Teléfono 2077. Casilla 107. Horas de oficina: de 10 a 11 1|2 A. M.

LORENZO MONTT
AMBROSIO MONTT WILMS
Compañía 1207. Teléfono 1807.

VICENTE MOLINOS GAETE
Agustinas 1148. Teléfono 2110. — De 10 a 12 y 4 a 6.

NICOLAS . [illegible]ABIO MONTT
S. Antonio 570. Casilla 2699. Asuntos civiles y especialmente cuestiones mineras.

LUIS EDUARDO PIZARRO
GMO. ALESSANDRI ALTAMIRANO
JORGE WILSON W[illegible]IER
FERNANDO GUZMAN VERGARA
Anticipan fondos para particiones y demás tramitaciones judiciales Agustinas 1148. Oficina 27, teléfono 5087.

ROBERTO DE PETRIS
Estudio y domicilio: Galería Alessandri 25. Teléfono 155. Casilla 4044.

ANTONIO PLANET O.
Especialmente cuestiones comerciales. Estudio: Bandera 239. Casilla 384. Teléfono 1137.

VICENTE MOLINOS GAETE
Agustinas 1148. Teléfono 2110.— de 11 a 12 y 2 a 4.

HUBERTO SALGADO GALLARDO
Criminalista. Alegatos Cortes. Nulidades matrimonios. Estudio domicilio: Bandera 667. Atiende clientes franceses e ingleses en su idioma.

SALAS ROMO HNOS.
LUIS Y VICTOR A. SALAS ROMO

Abogados. Trasladaron sus oficinas a Compañía 1325. Teléfono 1527. Casilla 2331.

LISANDRO SANTELICES E.
Abogado. Compañía 1246. Teléfono N.o 881.

J. ISIDRO 2.o SALAS
Moneda 1355.

ALBERTO VERDUGO L.
Abogado. Agustinas 1521 Teléfono 1357. Honorarios módicos.

HUMBERTO YAÑEZ VELASCO
Agustinas 618. Teléfono 1614.

EMILIO TAGLE RODRIGUEZ
Atiende especialmente asuntos comerciales y mineros. Bandera 75 Bolsa de Comercio 3.er piso, oficina 307. Teléfono 2018.

AGUSTIN VIGORENA RIVERA,
Edificio Ariztía. Piso 6 o N.o 16.

INGENIEROS

RAFAEL TORREBLANCA
Oficina técnica: Galería Alessandri 30. Casilla 3953. Teléfono 1349.

ALFREDO LEA-PLAZA
Moneda 1168. Teléfono 137.

MEDICOS

Dr. ITALO ALESSANDRINI
Cirugía y ginecología, 1 a 3. Merced 333. Teléfono 3555.

DR. ANIBAL ARIZTIA
Médico Hospital d. Niños R. del Río Ayudante Clínica Prof. Prado Tagle. Trasladó consultorio Teatinos 321 De 2 a 3.30. Teléfono 1773. Domicilio Agustinas 1319

INSTITUTO DE SALUD
Cisterna. Población Nueva España
Destinado al diagnóstico y tratamiento de las enfermedades nerviosas y mentales, dirigido por el doctor Fontecilla. Santiago, Delicias N.o 1626. Electricidad médica, baños, etc.

Dr. AMENABAR OSSA
Oculista. Catorce años Europa, tres años médico director Hospital de Ojos, condado Stanford (Inglaterra). 21 de Mayo 578. De 1.30 a 4. Teléfono 602.

JOSE AVILES. A.
Médico-Cirujano
Nataniel 167. Consultas de 1.30 a 4 P. M. Especialmente: Cirugía Partos, enfermedades de señora y sociales.

Dr. CARLOS J. AGUIRRE
Especialmente vías urinarias. Venéreas, sífilis. Consultas de 5-8. Carmen 191.

Dr. LUIS AGUILAR
Médico cirujano. Regresó de Europa. Castro 107. De 1.30 a 3. Teléfono 313.

Dr. LEONCIO ANDRADE
Medicina interna. Rayos X. Merced N.o 136. De 2 a 5. Teléfono 4528.

Dr. ARNELLO
Cirugía anestesia general, venéreas. García Reyes 17. De 12-3. Hospital San Vicente 4-5.

Dr. BUNSTER
Santa Rosa 86. Consultas de 3 a 4. Teléfono 3476.

ARTURO BARRAZA ARAYA
Médico-Cirujano
Especialmente vías urinarias, venéreas, sífilis. De 3 a 6. Puente N.o 557. Teléfono 4374.

Dr. BORQUEZ SILVA
Estudios Europa, Pulmón, corazón, estómago, intestinos. Rayos X. 3 a 6. Arturo Prat 80. Teléfono 19. Matadero.

Dr. BIFO BUSTOS
Estudios en Europa. Medicina interna. Preferentemente corazón y estómago, 2 a 5. Cochrane 177.

Dr. BISQUERT
Vías urinarias, sífilis. Moneda 869 De 3 a 6. Casilla 2563. Teléfono N.o 953.

Dr. BRONFMAN

Estudios en Europa. Cirugía, enfermedades señoras. Venéreas, 2 a 5. Compañía 1463. Teléfono 3457 Teléfono domicilio, 257. Providencia

Dr. JULIO BUSTOS
Médico Ciudad. Santiago. Medicina interna. Niños, sífilis. Recoleta 707 De 2 a 4.

Dr. ROBERTO BALTRA G.
Medicina general, vías urinarias 3.30 a 6. Ahumada 11. Teléfono 170. Parque.

Dr. BEAUMONT
Ayudante servicio ginecología, Hospital Salvador, Santo Domingo 976 De 3-5. Domicilio Avenida Manuel Montt 1541. Teléfono 93. Santa Elena.

Dr. BARRENECHEA

Oculista, especialista en oídos, nariz, garganta. Huérfanos 801. Esquina San Antonio.

Dr. MARIANO BAHAMONDE RUIZ
Cirugía y ginecología. Cochrane 66. De 1 a 3. Domicilio: Delicias 1230 Teléfono 4430.

Dr. HECTOR CORONA T.
Se dedica exclusivamente a exámenes de laboratorio. Delicias 868 Teléfono 2483.

Dra. JULIA CLAVERIA
Afecciones bronco-pulmonares, curación del asma. Consultas: 1-3 Ejército 660.

Dr. RODOLFO CASTILLO

Jefe servicio oídos, nariz y garganta. Hospital San Borja. De 2 a 5 en Delicias 1164.

Dr. ALDO CONTRUCCI
Estudios Europa. Medicina interna Sífilis. Nataniel 142. 3.30 a 4.30. Jefe Policlínico Prof. Brockmann. Teléfono 3340.

Dr. LEONIDAS CORONA T.

Regresó de Europa
Laboratorio Clínico
Delicias 863.—Teléfono 2483

REACCION DE WASSERMANN
Química Bacteriología

VACUNAS

Dr. CASTAÑEDA IGLESIAS
Ex-Médico residente del Hospital Niños. Compañía 1839. Teléfono 251

Dr. EDUARDO CRUZ COKE L.
Medicina interna. Merced 305. De 4.30 a 6.30. Teléfono 4205.

OCULISTA
Ojos, oídos, nariz y garganta, San Antonio 148, [illegible]tor García Collao. Estudios Europa. 4 a 6.

Dr. CROIZET
Trasladóse Londres 25, entre Serrano y San Francisco. De 1 a 3.

Dr. LEON [illegible]
Medicina general. Rayos X. Sífilis, piel, venéreas. Ausente en el extranjero hasta el 15 Diciembre. Gálvez 61.

Dra. JUANA DIAZ MUÑOZ
Especialista enfermedades señoras y niños. 4 a 5. Delicias 858. Teléfono N.o 1715. ausente hasta 15 Diciembre.

IGNACIO DIAZ MUÑOZ S.
Medicina general. Vías urinarias, 3 a 6. Bandera 574. Teléfono 3424. Recién llegado de Europa.

Dr. RODRIGO DONOSO GAETE
Médico Hospital Salvador. Medicina interna. Consultas de 1.30 a 3 P. M., menos los Sábados. Amunátegui 32. Domicilio, Santo Domingo 1477. Teléfono 256.

Dr. CARLOS DOREN
Enfermedades de señoras. Cirugía. Monjitas 536. Teléfono 2571. Consulta: 1 a 4.

Dr. JOSE DONOSO DONOSO

Médico Cirujano

Horas de consulta: de 2 a 4.
Miraflores 467 — Teléfono 2773

Dr. E. DAVILA H.
Estudios Europa. Medicina interna. Laboratorio: de 5 a 7. Nataniel 118.

Dr. RICARDO DONOSO
Enfermedades del corazón, pulmón. regresó de Europa. 2.30 a 4.30. Agustinas 619.

Dr. EDUARDO DE RAMON
Regresó de Europa. Cirugía, enfermedades señoras. 1 a 3, Agustinas N.o 1606. Teléfono 3623

Dr. DIMITSTEIN

Agustinas 1308, esquina Teatinos. Rayos X, medicina general, especialidad corazón, pulmón, estómago o hígado, 1 a 4. Teléfono 3848.

Dr. ESPINA
Rayos X. Medicina interna. Estudios Europa. Catedral 1425, cerca Amunátegui. Teléfono 2102. De 1.30 a 4.

Dr. FRANCISCO EDWARDS
Estudios Europa. Vías urinarias. Teatinos 10. De 2 a 4. Regresó.

Dr. FUENZALIDA CORREA
Cirugía. Enfermedades señoras, partos. De 2 a 3. Huérfanos 745. Teléfono N.o 406.

Dr. FUENZALIDA BRAVO
Profesor extraordinario. Enfermedades de niños. Merced 560. Teléfono N.o 1721. 2 a 4.

Dr. FONTECILLA
Estudios Europa. Afecciones pulmonares y nerviosas. Rayos X, pneumotorax artificiales, tuberculinoterapia, etc. Delicias 1626.

Dr. CARLOS GARCES BAEZA

Delicias 1276.— Teléfono 3747

Exámenes químicos, bacteriológicos. Reacción Wassermann

Medicina interna. 3.30 a 5.30

Dr. RICARDO GUNTHER
Ayudante clínica ginecológica universitaria. Cáncer, aplicaciones de Radium. 2 a 4. Avenida España 696. Teléfono 253. Parque.

DOCTOR GIANELLI
ESTUDIOS EUROPA
SIFILIS PIEL VIAS URINARIAS
21 de MAYO 562
CONSULTA de 2 a 6

Dr. GLEISNER V.

Consultas de 4 a 6. Pulmón, corazón, hígado, riñón, intestinos, etc. sífilis. Castro 26.

Dr. FELIX GROHNERT B.

Enfermedades de la piel, sífilis y venéreas

Luz ultra violeta, radioterapia. De 3 a 6. Ejército 391.

Dr. VICTOR M. GACITUA
Partos. Enfermedades de señoras. Trasladose, Merced 312, 2 a 4. Teléfono 976.

DR. GREENE
Estudios Europa. Cirugía y ginecología. San Martín 509. 2a 4 Teléfono 2860.

Dra. ANDREA GONZALEZ NOLLE
Estudios Europa. Especialidad señoras, niños. Huérfanos 1693. Consultas: Riquelme 317. De 2 a 5.

Dr. ANIBAL GREZ
Oídos, nariz, garganta. De 1.30 a 3.30. Merced 324. Teléfono 3555.

Dr. ENRIQUE GONZALEZ H.
Estudios Europa. Especialista estómago, intestinos, hígado, diabetes, obesidad, reumatismo. Ejército 644. De 1.30 a 3.30.

Dr. MARIO GARCIA DOMINGUEZ
Medicina general. Enfermedades señoras. Partos. Venéreas, 1 a 5. San Diego 65.

Dr. GUSTAVO GIRON L.
Cirugía y ginecología. Brasil 32. Teléfono 3126. De 2 a 3.

Dr. ALEJANDRO INFANTE
Médico Jefe Policlínico Niños Hospital Salvador. 2 a 4. Delicias 253

AGUSTIN INOSTROZA
Cirugía general. Especialmente de niños, sífilis. De 4 a 6. Puente 583.

A. ICAZA BARROS
Médico-Cirujano
Santo Domingo 739. Teléfono 2809. De 3 a 4.

Dr. ROBERTO JARAMILLO
Ejército 707. Teléfono 142. Parque.

Dr. ARNULFO JOHOW
Estudios Europa. Cirugía y ortopedia. Adultos, niños 3-4.—Santo Domingo 1523. — Teléfono 1033.

Dr. ALBERTO KORNER ANDWANTER
Estudios en Estados Unidos. Cirugía, ortopedia. Consultas: 10-12 de la mañana. Santo Domingo 614.

INSTITUTO RADIOLOGICO
Radioscopía, radiografía, radioterapia, aplicaciones radium.

Dr. ADOLFO KAPLAN
Estudios Estados Unidos y Europa, Compañía 1429.

Dr. TEODORO LEIBLE
Enfermedades nerviosas. Medicina interna. Aplicaciones eléctricas, de 3 a 6. Olivos 794.

Dr. H. LEA PLAZA

Estudios Europa. Compañía N.o 2115. De 2 a 5. Teléfono N.o 3880.

Dr. LABRA LETELIER
Nariz, garganta oídos. Consultas de 1 a 5. Compañía 1361.

Dr. ARMANDO LEON L.
Cirugía, Compañía 1909. Martes, Jueves, Sábados, 1 a 3. Teléfono 3846.

Dr. LOIS
San Pablo 1336. Medicina general. Vías urinarias. Sífilis. De 1 a 5.

Dr. LAVAL
Medicina interna. Lord Cochrane 340 de 2 a 4.

Dr. MEZA OLVA
Estudios Europa. Medicina interna. Sífilis. 4 a 6. Dieciocho 263. Teléfono N.o 1769. Domicilio: Vicuña Mackenna 955. Teléfono 9. Santa Elena.

Dr. G. MORAGA FUENZALIDA
Regresó Europa. Enfermedades niños. Cochrane 118. Teléfono 2804 De 2 a 4 1|2.

Dr. MUÑOZ VALENZUELA
Médico residente Hospital Niños Enfermedades niños. Tuberculosis infantil. Matucana 303. 2 a 5. Teléfono 158.

Dra. CORA MAYERS
Médico-Cirujano
Regresó de Estados Unidos. Especialista en niños. Luz ultra-violeta Ahumada 49. Teléfono 711.

Dr. ERNESTO MOLINA G.
Serrano 66
Cirugía general. Regresó de Europa. Consultas: De 4.30 a 6 P. M.

Dr. JUAN MARIN S.
Cirugía general. Enfermedades niños. Delicias 1164. De 2 a 4.30. Domicilio: San Diego 1849.

Dr. MORALES BELTRAMI
Medicina general. Especialmente niños. Catedral 2257. De 1 a 3.

Dr. MORALES VILLABLANCA
Sífilis, venéreas, piel, medicina general. Exámenes sangre. Merced 486. 3 a 6.

Dr. OSCAR MELENDEZ
Medicina interna. Sífilis, consultas en Santo Domingo 1036, de 2-4 y 21 de Mayo 578, de 4-5. Domicilio: Ejército 141. Teléfono 3831.

Dr. MALBRAN
Enfermedades mentales y nerviosas De 2 a 4. Se trasladó a Huérfanos 1880.

Dr. H. NUÑEZ ZAMORA
Matucana 289. Teléfono 291. Estación. 1 1|2 a 3 1|2. Sábado 4-6.

Dr. JUAN MONTENEGRO M.
Enfermedades de niños. Compañía 1770. Teléfono 2120. De 2 a 4.

Dr. MANUEL MORENO
Medicina general, particularmente: riñón, estómago, intestinos. Tratamiento especial, tuberculosis pulmonar. Estudios Europa. San Francisco 155. De 2.30 a 4.30.

Dr. LUIS OPAZO F.
Jefe Policlínica niños. Universidad de Chile. Compañía 3007. Teléfono 48. Estación.

DR. OHLERICH
Titulado Alemania y Chile. Medicina interna. Enfermedades niños. Teléfono 332. Catedral 1488. De 2 a 4.

DR. ORREGO PUELMA
Médico Hospital San Juan de Dios. De 3.30 a 5. Agustinas 1314. Teléfono 1317.

DR. PAREDES P.
Amunátegui 33. Especialmente enfermedades señoras. Ginecología. Consultas de 2 a 4.

DR. A. CUSTODIO POBLETE
Medicina interna y niños. Riquelme 65, de 1.30 a 3.30. Teléfono N.o 4366

Dr. PANTOJA

Corazón, pulmón, estómago, sífilis. Delicias 1276, de 2 a 4. Teléfono 3747. Santo Domingo 1036, 6 a 8. Teléfono 614.

DR. MARCIAL PARADA
Oídos, nariz, garganta. De 2 a 5. Santo Domingo 831. Teléfono 1859.

DR. DAVID PULIDO
Enfermedades niños. Santo Domingo N.o 1790. Teléfono 2152. De 1 a 3.

DR. PRUNES
Estudios Europa. Jefe clínica, piel sífilis, venérea. Merced 490. Casilla 3896.

DR. PATIÑO MAC-IVER
Medicina interna. Enfermedades niños. Libertad 448. De 2 a 4. Teléfono 1636.

DR. ALBERTO PANATT
Médico jefe Policlínico, Prof. Prado Tagle. Pulmón, corazón, estómago hígado. Rayos X. Teléfono 1211 Trasladóse a Delicias 1416. De 2 a 4.

DR. LUIS QUIROGA
Medicina general. Consultas 4 a 5.30 Catedral 1452. Teléfono 3760.

DR. ALBERTO RAHAUSEN
Cirugía general. Compañía 2923. Teléfono 192-Estación. De 2 a 4.

DR. AQUILES RIVEROS
Graduado en Bruselas. Partos, señoras, medicina general. Consultas en su

SANATORIO
Avenida Matta 586. Pensionado para partos, operaciones, medicina, aislamiento y curación nervios, morfinómanos. Teléfono 97-Matadero.

ADOLFO RECCIUS
Médico cirujano. Cirugía general. De 2 a 4. Hospital San Vicente.

PROF. ALEJANDRO DEL RIO
Enfermedades de oídos, nariz y garganta. 19 Miraflores. Consultas hora fija diariamente (salvo los Sábados) 2 a 5.

DR. JOEL RODRIGUEZ P.
Estudios Europa. Medicina interna Especialidad estómago, intestinos Rayos X. 2 a 4. Amunátegui 559 Teléfono 2810.

DR. CESAR RODRIGUEZ LEON
Medicina interna. Enfermedades de niños. Catedral 2607. 1 a 2; y Bascuñán Guerrero 1013, 4 a 5.

DR. DEL RIO GUNDIAN
Medicina interna. De 3 a 5. Trasladóse Santo Domingo 2067. Teléfono 4338.

INSTITUTO SANITAS

AGUSTINAS 1955

Laboratorio, auto-vacuna, radioscopías, terapia de radium y de Rayos X. Luz ultra-violeta, aplicaciones eléctricas, instalaciones de radium, baños de ácido carbónico, diatermia.

DR. SCROGGIE
Especialidad enfermedades de niños Jefe de la Clínica de Niños. Universidad de Chile. Consultas de 2 a 4 de la tarde. Rosas 1157.

DR. SANTANDER
Estudios en Europa. Medicina interna, especialmente estómago, e intestinos. Rayos X. Alameda 938. De 2 a 5.

PROF. DR. SOTO PARADA
Laboratorio Clínico. Moneda 1035. De 3 a 6.

DR. STOLTING
Oculista. Médico recibido Alemania y Chile. Moneda 627. De 3 a 6.

DR. CRISTOBAL SAENZ
Estudios Europa. Afecciones médico-quirúrgicas de abdomen. Especialmente estómago, sífilis. Rayos X. De 2 a 4. Agustinas 1889. Teléfono 3098.

DR. MARCO A. SEPULVEDA
Laboratorio Bandera 786. Teléfono N.o 233. Exámenes completos sangre, orina, esputos, etc., cultivos autovacunas. Abierto a toda hora.

DR. CARLOS SEAMAN
Médico cirujano. Consultas: 1.30 4. Trasladóse. Delicias 225.

O. SO[illegible] TH.
Médico-cirujano. Enfermedades de niños, 2 a 3. Santo Domingo número 1523. Teléfono 1033.

DR. HELLMUT SIEVERS W.
Médico-cirujano. Domicilio, Molina 672. San Antonio 275 De 2 a 3 1|2.

DR. TORRES TORRES
Jefe clínica Prof. Korner. Especialista enfermedades señoras y cirugía. Catedral 1249. De 3 a 6.

DR. VEGA MACHER
Exclusivamente pulmón. Nataniel 199. De 2 a 3.30 Lunes, Miércoles y Viernes.

DR. VIVES BRAVO
Enfermedades niños. Trasladóse a Delicias 335. Teléfono 2895.

DR. G. E. VIDAL S.
Delicias 3696. Teléfono 245. Estación. Consultas: 5 a 6.

DR. J. M. VERGARA KELLER
Regresó de Europa Partos, ginecología. Agustinas 823. De 2 a 4. Teléfono 3355.

Dr. RAUL VENTURA JUNCA
Médico residente Hospital Salvador Medicina interna. Esp. sistema cardio-vascular. Riquelme 140 4.30 a 6 Teléfono 3328.

DR. VILLAGRA
Estudios Europa. Unicamente pulmón. Rayos X 3-6. Dieciocho 437-A. Teléfono 134 (Parque).

DR. JAIME VIDAL OLTRA
Ex-Director Sanatorio San José para tuberculosis. Pulmón, corazón. estómago. 3 a 5. Catedral 1433. Teléfono 20[illegible]

LABORATORIO VIDAL
Exámenes de sangre, orina etc. Auto vacunas. Catedral 1433. Teléf. 2006

PROF. DR. VARGAS SALCEDO
Exclusivamente cirugía Trasladóse Compañía 2499. Teléfono 1060. Martes, Jueves, Sábado. 2 a 5.

DR. VICUÑA HERBOSO
Ayudante de la Clínica del Profesor Prado Tagle. Hospital San Vicente. Medicina interna, especialmente enfermedades del corazón. Martes, Jueves, Sábado. 2.30 a 4.30 Almirante Barroso 210. Teléfono N.o 1053.

DR. YAÑEZ G.
Estudios Europa. Piel, Sífilis, Venéreas. Trasladóse. Delicias 865. D 4 a 5. Casilla 618.

D. ARTURO ZAPPE
Oídos, nariz, garganta. Especialista Hospital Salvador y Niños. Dieciocho 257. De 2 a 5. Teléfono 257. Atiende clientela Dr. Alcaíno.

DR. [illegible]ATE
Estudios Europa. Especialmente enfermedades internas, venéreas, sífilis. Reacción Wasserman. 2 a 4. Compañía 1853.

DR. WEINSTEIN
Estudios Europa. Enfermedades de la piel sífilis y venéreas. Radioterapia y luz ultra-violeta. Agustinas 1357. De 2 a 5.

DR. WIREN
Oídos, nariz, garganta. Compañía No 1606. De 2 a 5.

DENTISTAS

C. VALENCIA COURBIS
Ayudante Escuela Dental. Operaciones indoloras. Procedimiento Dr. Correa (de la Facultad de Buenos Aires). Coronas y dentaduras. Teatinos 50.

DR. CERDA LOPEZ
Se trasladó Ahumada No. 11. Somnoformo, Puentes y Coronas.

D. CLODOMIRO CONTRERAS
San Antonio 451 Teléfono 3692 Horas: 9 a 11 y 3 a 6.

FORTUNATO ENCINA F.
Especialmente placas, coronas, puentes. Extracciones indoloras. Ahumada 55.

DR. GALLARDO GONZALEZ
Estudios en Filadelfia Consultas diurnas y nocturnas. Echaurren 26

ARMANDO MORA PINOCHET
Dentista. Trasladóse: Santa Rosa N.o 671.

PEDRO MENDEZ
Estudios Estados Unidos Europa. Honorarios moderados. Huérfanos N.o 782.

Dr. JOSE MARIA SAAVEDRA
Alameda 1318. Solamente de 1 a [illegible]

WENCESLAO MUÑOZ L.
Dentista. Tratamientos rápidos, extracción sin dolor San Diego [illegible]

ALFREDO MUÑOZ LOBOS
Extracciones sin dolor. Somnoformo Puentes, placas. Tratamientos rápidos Compañía 1852.

CLINICA DENTAL
"VALENZUELA BASTERRICA"

Luis R. Berríos Méndez
Rafael Valenzuela L.
Carlos H. Rojas
DENTISTAS
Cirugía dental Somnoformo Correcciones de anomalías. Riquelme [illegible] Teléfono 1642

VETERINARIOS

SCHMIDT HERMAN
Enfermedades animales en general. Llamados a domicilio. San Antonio N.o 457. Teléfono 3649. De 1 a [illegible] de 2 a 6.

ARQUITECTOS

OFICINA DE CONSTRUCCIONES
Económicas y de renta
LEOPOLDO NAVARRETE CR.
Morandé 67. Teléfono 3189. Casilla N.o 380.

EDUARDO TASSO
Construcciones transformaciones, reparaciones. Honorarios: 10 % ciento. Huérfanos 1258.

MATRONAS

MATRONA ERAZO
Recibe pensionistas. Atiende a domicilio. Inyecciones. Mujica [illegible] esquina Vicuña Mackenna, a [illegible] cuadra Dies de Julio.

MATRONA GINECOLOGISTA
Atención privada, pensionistas, consultas gratuitas. Brasil 523.

MATRONA AMELIA MATU[illegible]
Recibe pensionistas, partos desde 50 pesos. Inyecciones, consultas gratis. Maule 1062.

PENSIONADO MENARE[illegible]
Recibo pensionistas, partos, pensión $ 45 Masajes, inyecciones. Cochrane 885.

Mme. E. FRAGNAUD
Matrona francesa. Trasladóse Avenida Matta 72. Entre Vicuña Mackenna y Santa Elena.

SARA OSORIO DE GONZALEZ
Matrona. Pensionado particular para partos y curaciones internas. Asistencia a domicilio. Trasladóse Rosas 2254.

PENSIONADO PARTICULAR
Mercedes Rojas, Matrona San Diego 930. Recibe enfermas [illegible] nes Internas. Consultas a toda hora.

CLINICA PRIVADA
DE OBSTETRICIA
Señora Reyes, matrona ginecologista Establecimiento moderno atendido por dos cirujanos especialistas. Recibo enfermas de todas partes del país. Partos, precios módicos. Consultas gratis. Esmeralda 636.

PENSIONADO Dra. VICENTE[illegible]
Recibe enfermas de provincias por meses días. Asistencia completa. Partos, 50 pesos. Turnos permanentes. San Diego 67.

ANA G. VARGAS BARRERA
Partos Recibo pensionistas. [illegible] Americana 627.

CARMELA ROMAN
Maternidad particular. Recibo enfermas pensionistas. Maestranza [illegible]

CARMELA TORO O.
Partos. Asistencias toda hora. Recibe enfermas. Matucana 440.

VARIOS

CLINICA

Unicamente tratamiento, curación radical, de las enfermedades venéreas, génito-urinarias e Impotencia. Curaciones rápidas seguras; (sistema propio). Atendido por su dueño Luis A. Bravo B. y doctor especialista. Atiendo ambos sexos. Diariamente, 10 a 12 y 2 a 7. Nocturnas 8 a 11 P. M. Facilidades para pago. Consultas gratis Puente 661. Casilla. 2721.

LUTOS

Encontrará usted el mejor surtido en plaza en el

MANTO ELEGANTE
PASAJE MATTE 28
Especialidad en tocas y sombreros de Crep-Georgette
LA CASA NO TIENE SUCURSAL

Chili Telephone Company Limited

(COMPAÑIA INGLESA DE TELEFONOS SAN MARTIN N.o 50)

OFERTA AL PUBLICO CHILENO DE 12,480 ACCIONES DE $ 5 CADA UNA, (parte de una emisión de 21,200 acciones similares) a la par pagaderas:

	£	sh.	d.
	—	—	—
AL SOLICITARLAS.	—	10	—
AL ENTREGAR EL TITULO. .	4	10	—

Esta oferta se hace con el objeto de dar cumplimiento a la cláusula respectiva de la concesión otorgada a la Compañía por el Gobierno chileno en Mayo ppdo., la cual estipula que parte del capital de la Empresa debe ser ofrecido al público chileno, a fin de interesarlo en el desarrollo del servicio telefónico de la República. El valor de las acciones se depositará en el Banco de Chile, el que abrirá una cuenta especial para el efecto.

Se pueden obtener detalles y formularios de solicitud en las oficinas de la Empresa, San Martín N.o 50, Santiago.

El Registro de Suscriciones será abierto el 7 de Diciembre y cerrado el 21 de Diciembre.

POMPAS FUNEBRES

Empresa ZENTENO
ESTADO N.o 17
TELEFONO N.o 4275
DELICIAS N.o 2584
TELEFONO N.o 524

Abierto día y noche. Atendido por
CARLOS ZENTENO LOYOLA

ALAMO

MUY SECO DE 1|2", 3|4" y 1"
Vigas y Viguetas
Alamo mach. 1|2x4 1|2. Pilastras, Guardapolvos y Cornizas.
BARRACA Y FABRICA
LA REPUBLICA
DOMEYKO 2354 — TELEFONO 182. PARQUE

POMPAS FUNEBRES LA HUMANITARIA

ABIERTO DIA Y NOCHE
SAN DIEGO ESQ. CONCEPCION
Teléfono 244, Matadero
Servicios desde $ 30

FERROCARRILES DEL ESTADO

FERROCARRIL DE ARICA A LA PAZ

Pídense propuestas públicas para proveer a este Ferrocarril de diversos materiales de consumo para el año 1925, cuyas listas completas se publican en el "Diario Oficial", en conformidad a los siguientes decretos supremos:

Decreto N.o 318 de 27 de Noviembre de 1924

Propuestas por alambre, cañerías, metales en barras, planchas y lingotes y perfilados, hilachas, empaquetaduras, mangueras, tuercas, pernos, remaches, golillas, carbón coke, tierras de fundición, palas, carretillas, picotas, santiagos carpas lona, clavos rieleros, carburo de calcio, crisoles, ladrillos refractarios, gatas, lámparas, faroles, linternas, banderas de señales, herramientas varias, esmeril y muchos otros materiales para ferrocarril.

Estas propuestas se abrirán el 27 de Febrero próximo.

Decreto N.o 328 de 29 de Noviembre de 1924

Propuestas por aceites lubricantes, de alumbrado, parafina, nafta, aguarrás, pinturas, ácidos, amoníaco y alcohol.

Se abrirán el 2 de Enero próximo.

Decreto N.o 329 de 29 de Noviembre de 1924

Propuestas por artículos eléctricos para luz, teléfonos, campanillas y especiales.

Se abrirán el 6 de Enero próximo.

Decreto N.o 330 de 29 de Noviembre de 1924

Propuestas por artículos de escritorio e imprenta.

Se abrirán el 9 de Enero próximo.

Decreto N.o 365 de 2 de Diciembre de 1924

Propuestas por durmientes, maderas y cemento en barriles.

Se abrirán el 5 de Enero próximo.

Antecedentes y formularios para las propuestas pueden solicitarse en la Sección Ferrocarriles del Estado y Puertos de este Ministerio.

EL SUB-SECRETARIO DEL MINISTERIO DE OBRAS Y VIAS PUBLICAS

FABRICACION

DE PUERTAS, VENTANAS Y GALERIAS DE TODAS CLASES

hace y tiene lista para entrega inmediata

LA REPUBLICA

Barraca y Fábrica de Maderas.

DOMEYKO 2354
Teléfono 182 Parque
D—5

SOCIEDAD DEL CANAL DE MAIPO

Se avisa a los señores accionistas que entre el 1.o y 15 del presente mes, deberán cancelar las cuotas acordadas en la última junta general ordinaria, y que incurrirán en los intereses penales reglamentarios los que pagaren después de dicho plazo.

Santiago, Diciembre 6 de 1924.

EL SECRETARIO.

CLINICA
DOCTOR JULIO LEFEVRE M.
Atendida solamente por médicos

GONORREAS, SIFILIS, IMPOTENCIA, en ambos sexos. Curación radical rápida. Acepto consultas de provincias por correspondencia. Precios módicos. Facilidades de pago. De 10 a 12. 4 a 7 P. M. San Antonio 41, altos, Santiago.

PROPUESTAS PUBLICAS

Pídense propuestas públicas para dotar de local a la escuela N.o 65 del Departamento de Santiago, dentro del siguiente radio:

Vicuña Mackenna, ambas aceras; entre Ñuble y Pedro Lagos. Canon anual: $ 4,800.

Las propuestas se abrirán el 17 de Diciembre a las 3 P. M., en la Sección Locales de la Dirección General de Educación Primaria, donde se darán los datos que se soliciten.

EL DIRECTOR GENERAL DE EDUCACION PRIMARIA

COMPAÑIA INDUSTRIAL DE CATRES

Junta General Ordinaria

En cumplimiento de lo dispuesto en el Art. 23 de los Estatutos, se cita a los accionistas a Junta General Ordinaria para el Miércoles 10 de Diciembre de 1924, a las 3 P. M. en la oficina de la Gerencia: Bolsa de Comercio Oficina 338, 4.o piso.

Se tratará de la Memoria y Balance anual.

Santiago, 29 de Noviembre de 1924.

JORGE V. JENKINS.
Vice-presidente.

Transferencia de acciones

De conformidad con los Estatutos, el Registro de Accionistas permanecerá cerrado desde esta fecha hasta el 10 de Diciembre inclusive.

Santiago, 29 de Noviembre de 1924.

EL DIRECTOR-GERENTE
D—10

Sociedad Minera VICTORIA

Por acuerdo del Directorio, y conforme a los Estatutos, se cita a Junta General Ordinaria de Accionistas para el Miércoles 10 del presente, a las 4 P. M., en la oficina de la Sociedad, Bandera 109, con el objeto de dar a conocer la Memoria y Balance.

El Registro de Accionistas permanecerá cerrado desde esta fecha hasta el día de la reunión inclusive.

Santiago, Diciembre 2 de 1924.

EL GERENTE.
D—10

Compañía de Seguros "La Porteña"

Desde el 1.o de Diciembre del presente año la administración de esta Compañía está a cargo de la administración de las Compañías de Seguros La Chilena Consolidada y La Alianza Chilena.

EL GERENTE

Cía. MINERA MERCEDES DE LAS CONDES

De conformidad al artículo 35 de los Estatutos, el Registro de Accionistas quedará cerrado desde esta fecha hasta el 19 inclusive, del mes en curso.—Santiago, 8 de Diciembre de 1924.

FRANCISCO MONTT PINTO
Gerente.

COMPAÑIA MINERA LAS CONDES

De conformidad al artículo 31 de los Estatutos, el Registro de Accionistas quedará cerrado desde el día 10 al [illegible] inclusive, del presente mes.

JOSE DAMIAN NAVA[illegible]
Gerente.

Cía. MINERA MERCEDES DE LAS CONDES

De conformidad a los artículos 33 y 46 de los Estatutos Sociales, cítase a reunión general extraordinaria de accionistas para el Martes [illegible] del presente, a las 5 P. M. para tratar y resolver la [illegible] ta de la negociación, o [illegible] del Activo y Pasivo de [illegible] a una nueva sociedad que [illegible] organizará al efecto, y de la disolución y liquidación anticipada de la Sociedad, y nombramiento de Junta Liquidadora.

La reunión tendrá lugar en la oficina de la Compañía, Bolsa de Comercio, tercer piso, oficina 222.

JORGE MATTE
Presidente

DESCRIPCION DE LA BATALLA DE AYACUCHO

por el Mayor F. LEIVA TORRES

Amanece el día 9 de Diciembre. — El campo de batalla. — La línea de ambos ejércitos entra en acción. — El orden y el plan de combate. — La caballería de Miller. — Arengas de Sucre. — El ataque irresistible del general Córdova. — El Virrey cae prisionero. — El general realista Valdés intenta recuperar sus posiciones. — Fracasa este heroico intento. — "Armas al hombro y paso de vencedores"

El Batallón N.o 2 al mando del chileno don Ramón González. — El general Canterac, jefe del Estado Mayor realista, propone la capitulación y es firmada en el mismo campo de batalla. — 9,000 españoles contra 5,000 patriotas. — Partes oficiales y proclamas de Sucre. — Palabras del Libertador Bolívar. — La independencia y la paz de la América quedan consumadas

(9 de Diciembre de 1824)

"De los esfuerzos de este día depende la suerte de Sur América. Este será un día de gloria que coronará vuestra constancia. Soldados, ¡viva el Libertador, viva Bolívar, el Salvador del Perú!" **(Sucre).**

La guerra de independencia que comenzó en el Norte con la batalla de Lexington el 19 de Abril de 1775, terminó en el Sur con la memorable jornada de Ayacucho, el 9 de Diciembre de 1824.

Ayacucho, en lengua quichua, quiere decir "Rincón de muertos"; nombre que se dió a ese lugar, porque en tiempo de la conquista se libró allí una batalla muy sangrienta que lo cubrió de muertos.

Es un estrecho campo tendido de Este a Oeste desde el pié del Cunduncurqui al pueblo de Quinua; mide de largo, de Sur a Norte, más de un kilómetro, y de ancho como 800 metros. Lo limita al Norte una hondísima quebrada, otra infranqueable al Sur y un escabroso barranco lo atraviesa, en su mayor extensión, de Sur a Norte.

Este enorme baluarte domina el campo de Ayacucho y un poco más abajo de su cúspide estaba acampado el ejército realista.

El ejército Libertador estaba formado en el llano, a media milla de distancia, al frente de los españoles, teniendo a Quinua a retaguardia, cuyas unidades, en columna cerrada esperabán el ataque de los realistas.

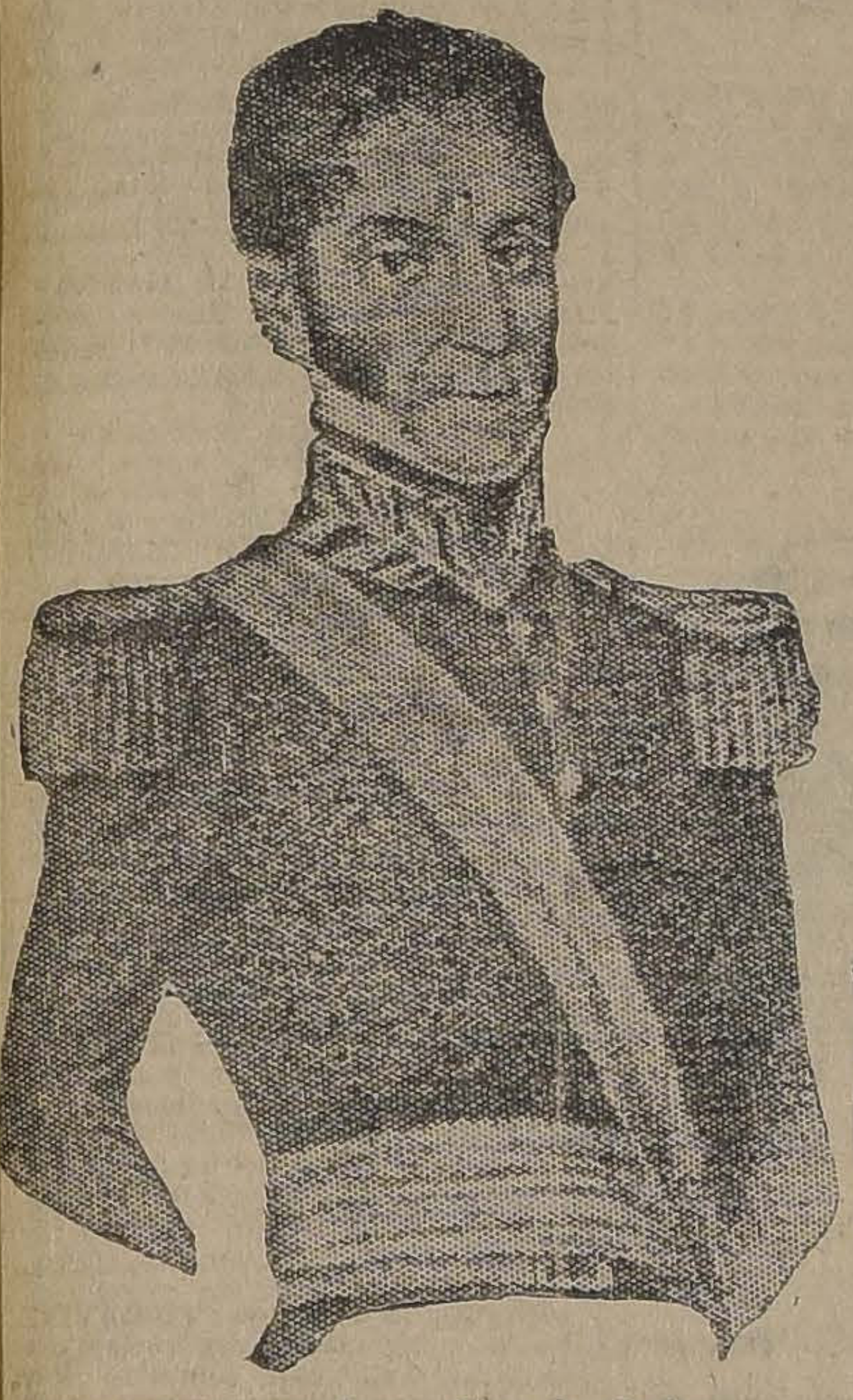

General ecuatoriano don José de La Mar, comandante en jefe de la División peruana que peleó en Ayacucho

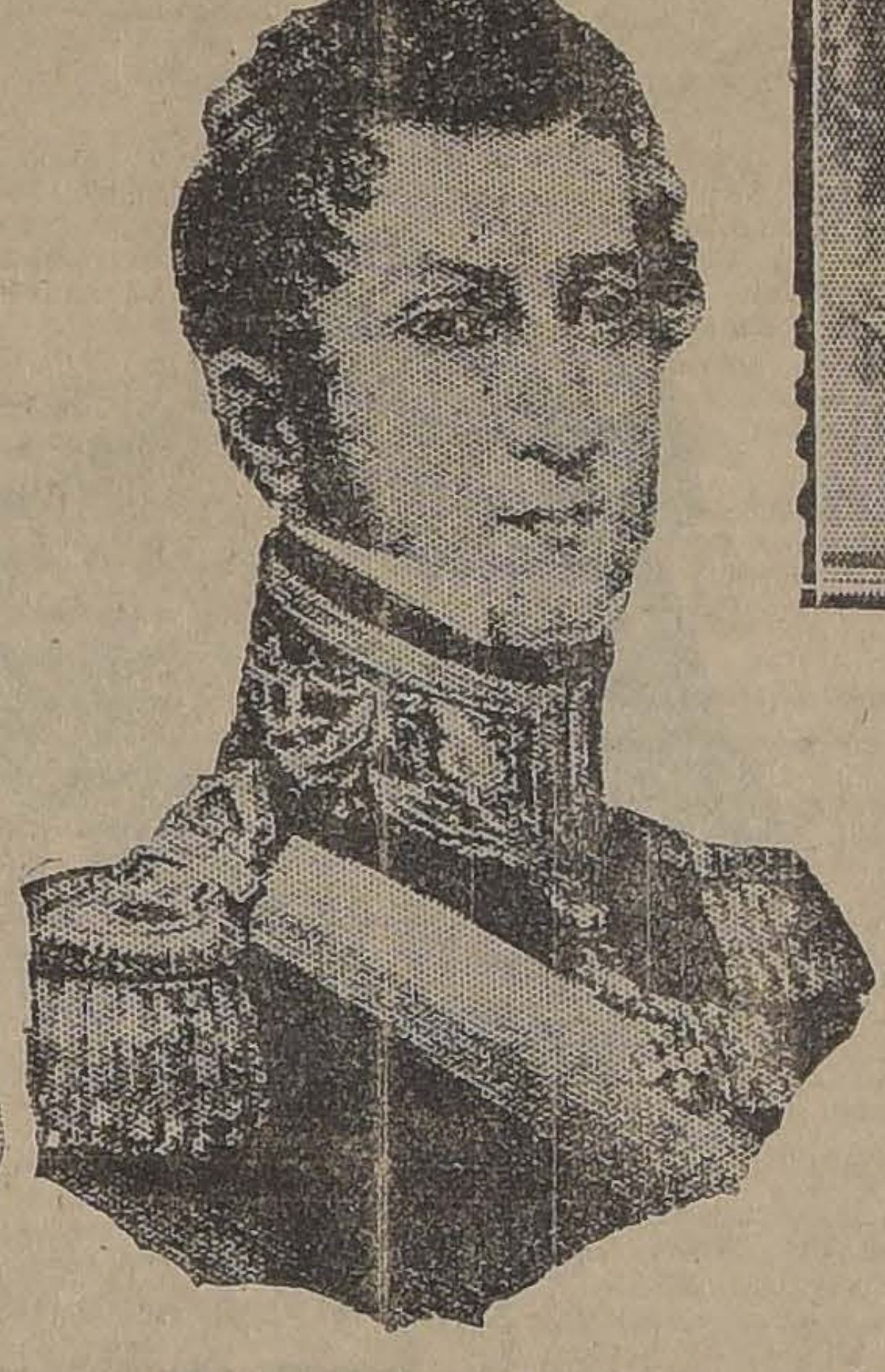

General inglés don Guillermo Miller, Comandante en Jefe de la Caballería patriota

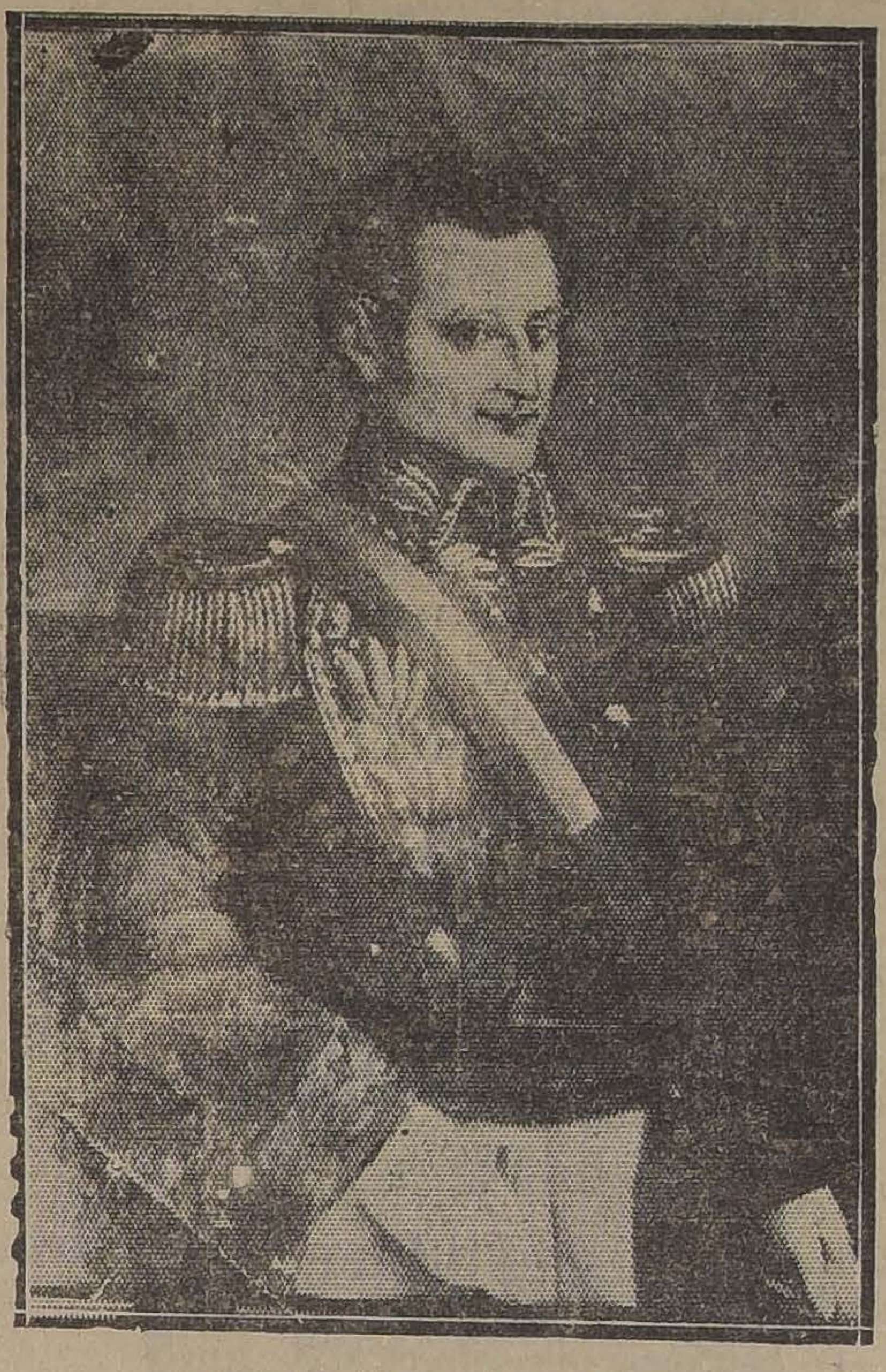

General don Antonio José de Sucre, Gran Mariscal de Ayacucho (Retrato existente en el Museo Histórico Nacional de Santiago)

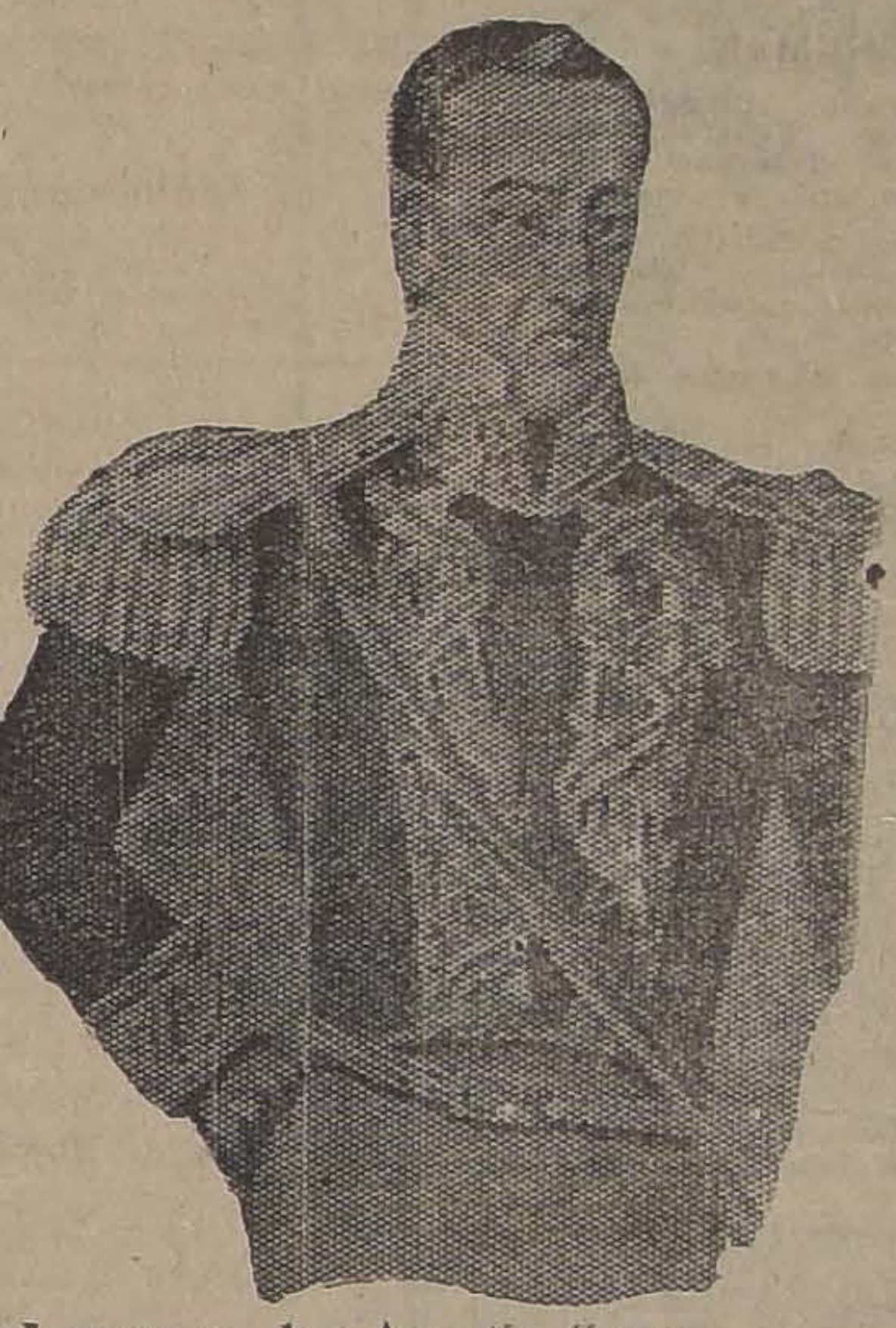

General peruano don Agustín Gamarra. Jefe de Estado Mayor de la división peruana.

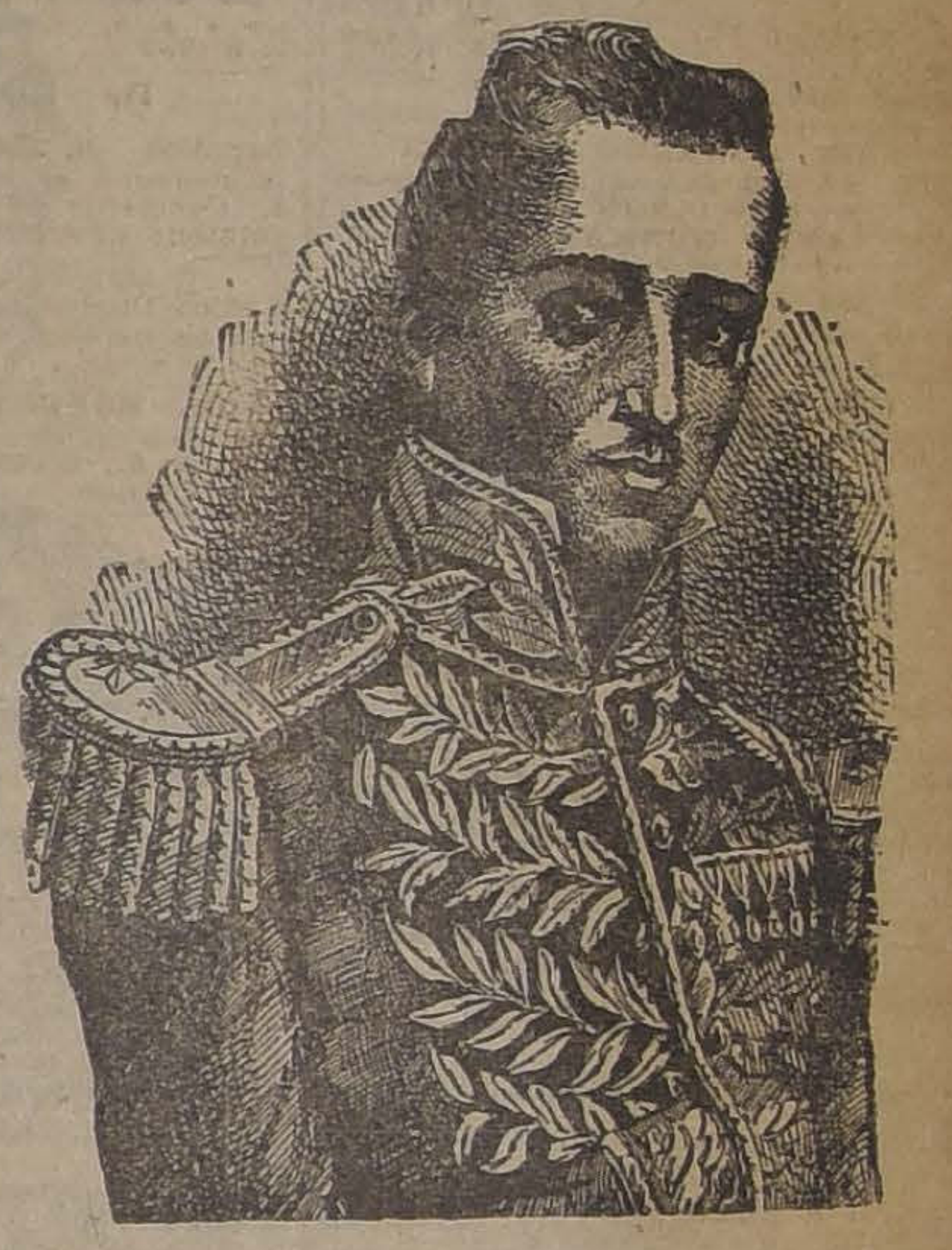

General colombiano don José María Córdoba, que con una oportuna e intrépida carga, determinó la victoria de Ayacucho

En este sitio, una batalla brillante, la más grandiosa de la historia, fijó para siempre los destinos del Perú, y los españoles abandonaron por fin aquella tierra de los Incas y de los hijos del Sol, que, por sus riquezas, había dado motivo a tantas ambiciones.

El ejército realista estaba formado de tres divisiones de infantería; 2 brigadas de caballería y 14 piezas de artillería. La división de vanguardia se componía de 4 batallones: Cantabria, Centro, Castro y 1.o Imperial, mandada por el mariscal de campo, don Jerónimo Valdés quien tenía de segundo jefe al brigadier don Martín Somocurio.

La primera división, compuesta de 5 batallones, estaba al mando del mariscal de campo, don Juan Antonio Monet, de quien era segundo el brigadier don Juan Antonio Pardo. Constaba de los batallones Burgos, Infante, Victoria, Guías y 2.o del Primer Regimiento.

Comandaba la segunda el mariscal de campo don Alejandro González Villalobos, sub-Inspector General del Ejército, sirviéndole de segundo el brigadier don Manuel Ramírez. Se componía de los 5 batallones: 1.o, 2.o de Gerona, 2.o Imperial, 1.o del Primer Regimiento y el de Fernandinos.

El brigadier don Valentín Ferrer, era el Comandante General de la caballería, organizada en 2 brigadas; una a las órdenes del brigadier don Andrés García Gamba y la otra mandada por el brigadier don Ramón Gómez de Bedoya. El brigadier Cacho tenía a su cargo la artillería y el brigadier don Miguel Otero servía al empleo de comandante General de Ingenieros.

El teniente General don José Canterao era segundo jefe del ejército y Jefe del Estado Mayor.

Formaban la guardia del Conde La Serna, General en Jefe del Ejército, los alabarderos del Rey.

Total del ejército: 9,310 hombres.

El ejército de los aliados constaba de 2 divisiones de infantería, 1 de caballería y 1 pieza de artillería.

Jefe de Estado Mayor el General Gamarra. La primera división mandada por el General Jacinto Lara (en reserva) se componía de los batallones Rifles, al mando del coronel Arturo Sands; Vencedor que mandaba el coronel Luque, y Vargas, a las órdenes del Comandante Morán. (1,600 hombres).

La división mandada por el general La Mar (en la izquierda), se componía de la legión peruana, a las órdenes del coronel Plaza, del batallón N.o 1 comandante González y del 2.o comandante Benavides (1,380 hombres).

Las divisiones que mandaba el general Córdova (a la derecha), constaban de 4 batallones: el Bogotá, del cual era Jefe el Coronel Galindo; el Voltigeros, mandado por el Coronel Guas, el Pichincha, por el Coronel Leal y el Caracas por el Comandante León. (2,100 hombres).

El General Miller (en el centro) mandaba la caballería. Se encontraban a sus órdenes los Granaderos de Colombia, al mando del Coronel Carvajal; los Húsares de Colombia, al mando del Coronel Laurencio Silva; los Húsares de Junín, al mando del Teniente Coronel Suárez y los Comandantes Olavarría y Blanco, y los Granaderos de los Andes, al del Comandante Bogado. (780 hombres).

Total del ejército: 5,860 hombres.

La nacionalidad y el número de estas tropas era como sigue: colombianos, 4,000, aproximadamente; peruanos, como 800; argentinos, 100, y más o menos 1,000 chilenos; según consta por las investigaciones practicadas últimamente por el Estado Mayor Colombiano.

El plan de ataque del virrey fué el siguiente:

Colocó en su ala derecha la división del general Valdés, reforzada con dos escuadrones de Húsares de Fernando VII y cuatro piezas de artillería. La división del general Monet ocupó el centro y la del general Villalobos el ala izquierda. La caballería fué situada a retaguardia de esta división, en el centro; y el virrey fijó su cuartel general en este mismo lado, a inmediaciones de las tropas.

En esta posición quedaba el ejército cubierto por sus dos flancos y al abrigo de barrancos intransitables; pero su frente resultó tan reducido, que sus infantes y su artillería se iban a ver embarazados al intentar extenderse sobre el terreno, por cuanto que los principios tácticos exigían que las tropas fueran colocadas en un espacio de terreno más amplio para que pudieran maniobrar con positivas ventajas.

El ejército realista dominaba desde sus posiciones las líneas enemigas; pero su caballería, situada en la cuesta, quedaba inutilizada, pues no tenía caminos de fácil bajada y no podía hacerlo sino de a uno; además iba a pelear sin tener ningún camino de retirada, puesto que a su retaguardia no había más caminos que los desfiladeros de la montaña, en donde un ejército en derrota tendría que perecer.

El general Sucre dispuso el siguiente plan de ataque:

Formó un ángulo con la división peruana a la izquierda y la del general Córdova a la derecha. En el centro situó al general Miller con toda la caballería y confió el mando de su reserva al general Lara. Su pieza de artillería, mandada por el Comandante La Fuente, quedó entre la caballería y la división de Córdova. Los flancos del ejército estaban resguardados por precipicios al Sur y al Norte.

La retaguardia daba a Quinua y al camino de Huamanga, por donde podría replegarse sin peligro; pues la vía principal se extiende al pie de una montaña impenetrable. La caballería repuesta, con tres días de descanso, ocupaba un espacio suficiente para maniobrar con desahogo, y en todo el ejército existía profundo entusiasmo por terminar la campaña, con una gran batalla, semejante a aquellas con que se habían terminado las guerras de Colombia.

Los generales y brigadieres del ejército realista fueron llamados al Estado Mayor, a las 9 de la mañana, con el objeto de darles a conocer las disposiciones para la batalla,—y, no para deliberar acerca de la conveniencia y modo de darla,—sino para oír de boca del general Canterac las órdenes que a cada uno correspondía en el plan que se iba a ejecutar.

El general Valdés debía abrir los fuegos a la derecha, desalojar la fuerza apostada por La Mar en unos ranchos, situados en la mitad del campo, y romper el ala izquierda de los patriotas.

Monet, descendería del cerro a formarse en batalla en la orilla oriental del barranco, para apoyar vigorosamente el empuje emprendido por Valdés contra La Mar.

Villolobos, a la izquierda, adelantaría el batallón del Coronel Rubín de Celis, por la orilla de la infranqueable quebrada del Sur, para favorecer la operación proyectada, se debía descargar de las mulas, siete cañones y montarlos a toda prisa, con el objeto de atacar el ala derecha de Córdova, cuando el combate estuviera bien trabado entre La Mar, Valdés y Monet.

El batallón de Fernando VII quedaba de reserva en la cuesta, y al pie del cerro, los dos batallones de Gerona. El segundo batallón del Imperial Alejandro entraba por de pronto en la línea.

La caballería bajaría al campo, una parte de frente para colocarse entre las divisiones de Monet y Villalobos; y la otra, por una vereda que conducía de la cumbre del Cunduncurqui al plano de Ayacucho.

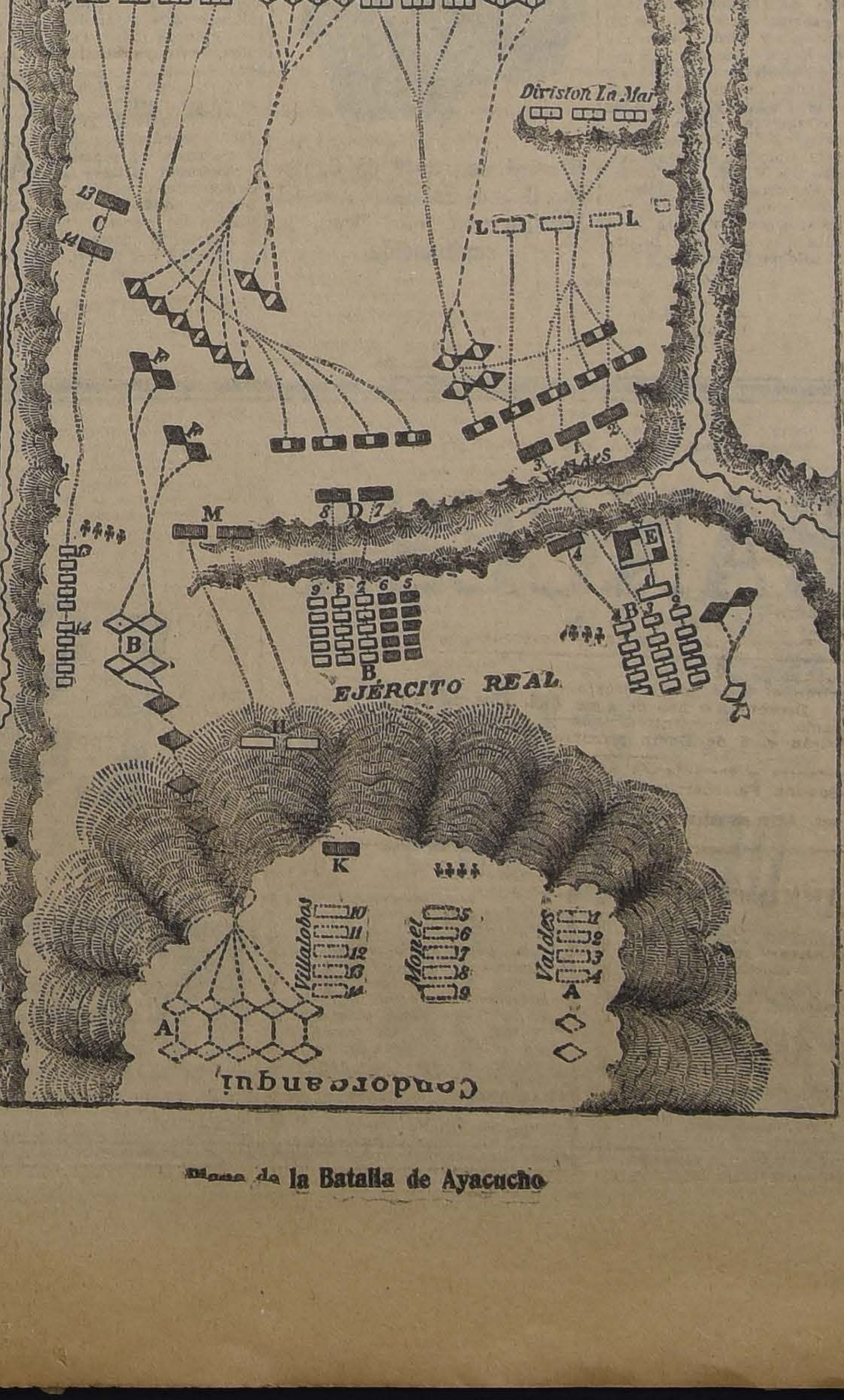

Plano de la Batalla de Ayacucho

Poco antes de las 10 de la mañana todos los cuerpos se encontraban formados con sus jefes a caballo delante de sus batallones o regimientos, esperando la voz de mando con sus sables desenvainados que brillaban al sol de un hermoso día de verano. Mientras que en esos mismos instantes las últimas columnas enemigas bajaban del cerro Cunduncurqui al plan; el general Sucre, seguido de su estado mayor, galopando en su caballo de batalla, color castaño, recorre la línea de sus soldados, saluda al pasar todas las divisiones y se detiene a arengar militarmente a cada cuerpo:

—"Batallón N.o 2. —Me acompañastéis en Quito; vencistéis en Pichincha, y distéis libertad a Colombia; hoy me acompañáis en Ayacucho; también venceréis y daréis libertad al Perú, asegurando para siempre la Independencia de América!"

Dirigiéndose a los otros batallones de la división peruana, les dijo:

—"Legión peruana.—Si fuistéis desgraciada en Tarata y Moquegua, salistéis con gloria y probastéis al enemigo vuestro valor y disciplina; hoy triunfaréis y habréis dado libertad a vuestra patria y a la América!"

Luego se dirigió a los otros cuerpos en estos términos:

"Compatriotas llaneros". — Estoy viendo las lanzas del Diamante de Apure, las de Mucuritas, Queseras del Medio y Calabozo, las del Pantano de Vargas y Boyacá, las de Carabobo, las de Ibarra y Junín. ¿Qué podré temer? ¿Quién supo nunca resistirles? Desde Junín ya sabéis que allí en el cerro en frente, donde estaban los españoles, no hay jinetes, que allí no hay hombres para vosotros, sino unos mil o dos mil soberbios caballos con que pronto remudaréis los vuestros. Sonó la hora de ir a tomarlos. Obedientes a vuestros jefes, caed sobre esas columnas y deshacedlas como centellas del cielo. ¡Lanza al que ose afrentaros! ¡Corazón de amigos y hermanos para los rendidos! ¡Viva el llanero invencible! ¡Viva la libertad!

"¡Heroico Bogotá!". — Vuestro nombre tiene que llevaros siempre a la cabeza de la redentora Colombia; el Perú no ignora que Nariño y Ricaurte son soldados vuestros; y hoy, no sólo el Perú, sino toda la América os contempla y espera milagros de vosotros. Esas son las bayonetas de los irresistibles "Cazadores de vanguardia" de la epopeya clásica de Boyacá. Esa es la bandera de Bomboná, la que el español recogió de entre centenares de cadáveres para devolvérosla asombrados de vuestro heroísmo. La tiranía (señalando el campo español), no tiene derecho a estar más alta que vosotros. Pronto ocuparéis su puesto al grito de ¡Viva Bogotá! ¡Viva la América redimida!

"¡Caracas!" —Guirnald, de reliquias beneméritas de otros cuerpos que forman ese que recordáis tantas victorias, cuántas cicatrices adornan el pecho de vuestros veteranos! Ayer asombrastéis al remoto Atlántico en Maracaibo y Coro; hoy los Andes del Perú se humillarán a vuestra intrepidez. Vuestro nombre os manda a todos ser héroes. Es de la patria del Libertador, el de la ciudad sagrada que marcha con él, al frente de la América. ¡Viva el Libertador! ¡Viva la cuna de la Libertad!

"Rifles." — Nadie más afortunados que vosotros! Dónde vosotros estáis, ya está presente la victoria. Acudistéis a Boyacá, y quedó libre la Nueva Granada; concurristéis a Carabobo, y Venezuela quedó libre también; firmes en Corpahuico, fuistéis vosotros solos el escudo de diamante de todo el ejército libertador; y todavía no satisfecha vuestra ambición de gloria, estáis en Ayacucho, y pronto me ayudaréis a gritar: ¡Viva el Perú libre! ¡Viva la América independiente!

A continuación, Sucre, fué a situarse en un punto céntrico, en frente de la línea, y lleno de emoción, con un tono que parecía inspirado, lanza su proclama de pelea, que será eternamente célebre en la historia de América.

"¡Soldados! ¡De los esfuerzos de hoy pende la suerte de la América del Sur! Y con el brazo extendido hacia el Cunduncurqui exclama:

"Otro día de gloria va a coronar vuestra admirable constancia."

"Jamás el entusiasmo, dice Sucre, se manifestó con más orgullo en la frente de los guerreros."

Iba a comenzar la batalla de Ayacucho, de cuya victoria dependería la suerte de la independencia de la América del Sur.

A las 10 de la mañana el general Villalobos cumpliendo extrictamente las disposiciones del general Canterao ¡para el ataque, bajó la cuesta con el batallón de Rubín de Celis, primero del primer regimiento a fin de ejecutar la operación de formar a orillas del barranco sur, una batería de siete piezas.

En el acto Sucre ordena a sus tiradores de forzar aquella posición, lo que fué considerado como la señal del ataque. Visto ésto por el general, Canterac, le opuso rápidamente resistencia con el escuadrón San Carlos, trabándose al instante un violento choque, que costó la vida a la mayor parte de los jinetes, mandados por el Coronel Manuel Canal. Los realistas logran poner a cubierto sus posiciones, y en medio de la pelea principiaron a montar sus piezas.

El general Valdés, al mismo tiempo rompe los fuegos, hacia el Norte contra el general La Mar con el batallón Centro repartido en guerrilla y apoyados por sus cuatro cañones.

Este batallón lo mandaba don Felipe Rivero. Los cazadores republicanos cargaron vivamente, desocuparon los ranchos donde estaban parapetados y se replegaron a la línea.

El plan del general Canterac era formar en semi-círculo en frente de los patriotas, sostener los extremos del diámetro con dos baterías; una de cuatro piezas, al norte y la otra de siete, al sur, las que estarían apoyadas por las divisiones de Valdés y Villalobos; se avanzaría en esa formación, y cuando hubieran cercado a los patriotas entre estas dos líneas de fuego, Monet se lanzaría por el centro, con cinco batallones, y una brigada de caballería.

Mientras se ejecutaba este plan, Valdés ataca enérgicamente, para situarse al otro lado de la barranca, con el propósito de posesionarse de la loma que ocupaba el general La Mar.

El coronel Rubín de Celis, con su batallón, se lanza con furia contra el ala derecha que

Soldado de infantería español en América, en 1824

Soldado de caballería española de América, en 1824 manda Córdoba. Celis es seguido por el batallón 2.o del imperial y las guerrillas que se encuentran a la mano, y con toda esta masa, se arroja con un valor extraordinario contra los batallones de la segunda división del Ejército de Colombia.

Rubín de Celis va a estrellarse contra las masas cerradas de Córdoba, y éste le envuelve con sus columnas, lo ahoga con un nutridísimo fuego y, a punta de bayoneta, le destroza todo el batallón, matándole su segundo jefe, y el mismo Celis, sable en mano, se precipita desesperado sobre las filas patriotas y cae muerto en defensa de su causa, dando un ejemplo digno de su raza.

A pesar de ésto, el valeroso escuadrón San Carlos, ya aniquilado, se sostiene con resolución indómita hasta morir todos sin retroceder un sólo paso.

Valdés, con éxito, en su ataque contra La Mar, logra atravesar los barrancos, barre con sus cañones las filas de la valiente legión peruana y ordena a los húsares romperlas y destrozarlas. El ilustre general La Mar, que atendía con serenidad el esfuerzo de su división, toma personalmente el mando del batallón número 1.o de su reserva, y se lanza como un león en medio de la matanza.

El doctor Valdés, general inteligente y bravo, esgrimía su sable, y dando vivas a España, anima al Cantabria que pelea en todas partes; arrolla a los peruanos, haciéndolos ceder y los pone en eminente peligro.

Cuando Canterac vió su izquierda comprometida por el desastre de Rubín de Celis, y el escuadrón San Carlos y, viendo interrumpida su operación de formar la batería del sur, imparte orden a Monet para que baje con su división y atraviese el gran barranco que dividía en dos el campo de Ayacucho, y él, en persona, lleva los dos batallones de Gerona para reforzar a Villalobos.

Hasta ese momento Sucre había permanecido atento a los movimientos de los dos ejércitos; manteniéndose admirablemente inmóvil.

Cuando ve que su izquierda se encuentra en peligro y que Monet no ha conseguido ordenarse en el barranco, comprende que es en ese punto en donde está el secreto de la batalla y, sin vacilar, corre a su ala derecha; y da orden a Córdoba que ataque a Monet, con todas sus fuerzas; al mismo tiempo manda a Miller que se lance con su caballería para sorprenderle en medio de la quebrada, en el instante en que se encontraban sin formarse, con una línea sobre el lado del barranco y la otra en el costado opuesto.

Miller carga con todos sus escuadrones por un flanco. A su vez, el general en jefe, toma personalmente de la reserva que Lara mantenía, con el arma al hombro, el Vencedor y el Vargas, para auxiliar a La Mar, que pedía refuerzos.

Córdoba, comprendiendo el peligro y lo decisivo de su movimiento, al recibir la orden de avanzar contra la división victoriosa de Valdés, y contra el Vencedor y el Vargas, que habían llegado de refuerzos, se baja de su caballo y a pie, blandiendo su sable, con voz que atruena, el aire, da la orden :"**COLOMBIANOS: armas a discreción; de frente, paso de vencedores**".

La tropa le contestó: **¡Viva el Libertador!** y avanza en columnas y atraviesa el campo sin disparar un sólo tiro, flanqueada por los cuerpos de caballería. Granaderos, mandados por Carvajal y los Húsares de Silva en los cuales formaban como cien chilenos.

A cien pasos de distancia descargó sus armas sobre el centro y la izquierda de los realistas, cargando a la bayoneta. Los escuadrones realistas salen al encuentro y el segundo batallón, mandado por Morales, resiste con bravura el empuje de toda la masa colombiana.

La división Monet, a pesar de sus esfuerzos, no puede atravesar el barranco y es rechazada. Monet conduce un batallón al combate y tiene que retroceder porque la matanza y la confusión es horrorosa.

El batallón Pichincha se arroja en masa contra los escuadrones; el Caracas perece bajo los fuegos de la artillería, cayendo gravemente herido su comandante León.

El Bogotá y el Voltigueros avanzan, y el mayor Torres y Zormosa, caen atravesados por una lanzada.

Sucre ordena cargar a los Húsares y al Vencedor, que arrasan, con los soldados del Burgos, del Gerona y del Cantabria.

En estas circunstancias, La Mar empuja a Valdés, Silva y Miller, con toda la caballería, cargan contra los útimos escuadrones que Canterac había conseguido reorganizar para contener a Córdoba.

Pero ya todo esfuerzo es imposible, Córdoba arrolla cuanto se le opone; llega a la falda del Cunduncurquí y ordena subir la cuesta.

Valdés, al ver próxima la derrota, se empeña por evitarla, y viendo todo perdido, quiere suicidarse. Sus oficiales se lo impiden, tratan de sacarlo del campo y agobiado, por el cansancio y la fatiga, se deja caer sobre una roca, esperando que los enemigos le quiten la vida; pero un coronel de caballería realista, que le servía de ayudante, lo saca de allí y lo hace seguir a la fuerza a Cunduncurquí.

El general Lara carga por último con sus columnas frescas, y Córdoba, contra los alabardeos del virrey".

La Serna, que había asistido a la batalla, y recorría el campo con el valor y la serenidad que le distinguía, intenta un último esfuerzo para organizar su retirada, pero los colombianos lo destrozan su guardia y Córdoba, avanza de frente, carga con su división, al subir la cuesta, apoderándose de la artillería que manda el general Villalobos, en la izquierda, y lo envuelve. Al mismo tiempo la caballería toma prisionero al valiente Virrey, digno descendiente de los hijos de Castilla, que herido en la cabeza y en los brazos, hacía un esfuerzo heróico por reorganizar sus tropas.

Al caer la tarde, la victoria de la batalla pertenecía al indómito ejército patriota, el que en menos de dos horas tenía en su poder más de 2,000 prisioneros de tropa, 578 jefes y oficiales, 14 piezas de artillería, las cajas de guerra y todo el parque.

Los muertos por parte de los realistas ascendían a 1,800 y 700 heridos, y por la de los patriotas, a 309 muertos y 670 heridos.

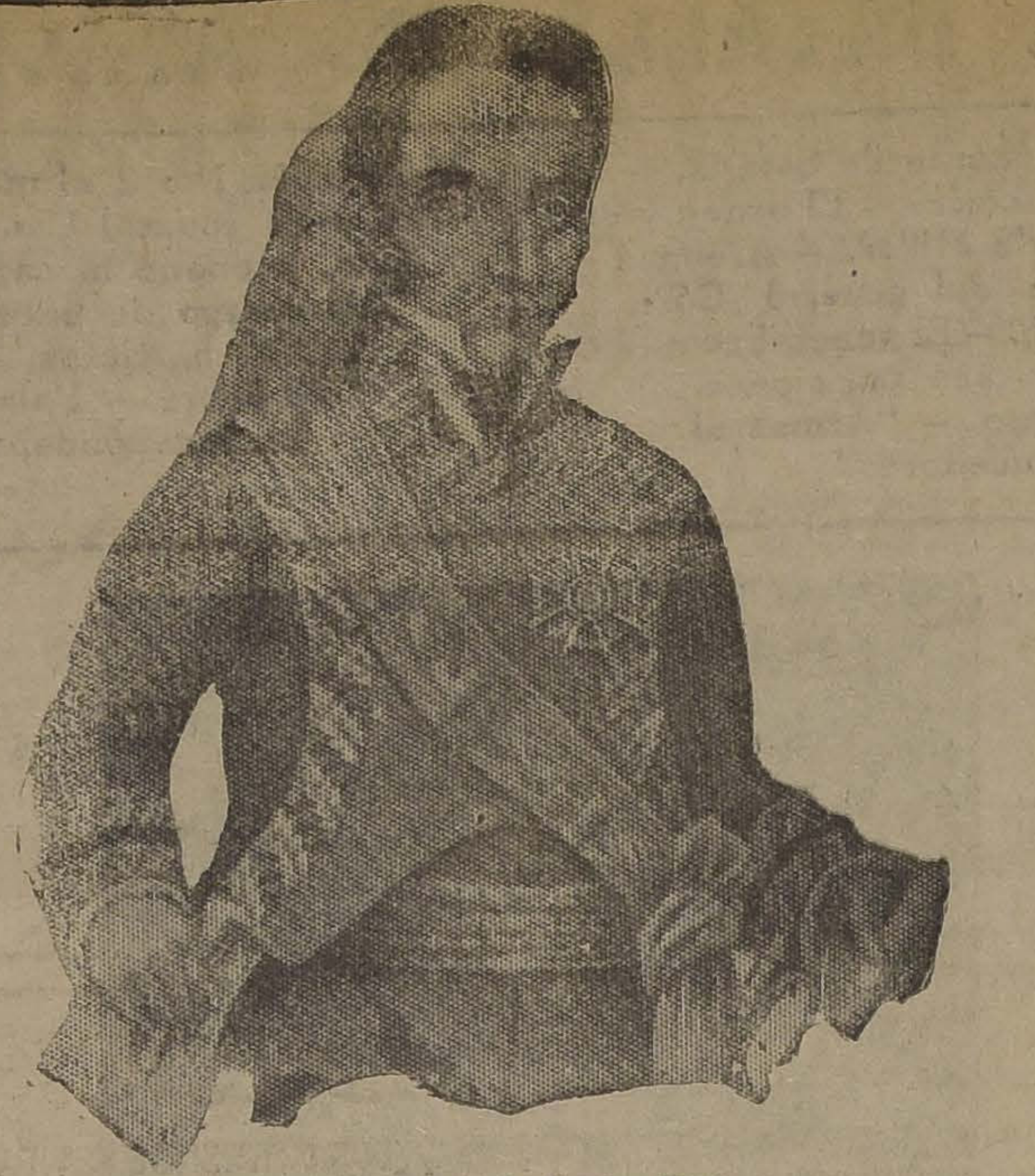

El Virrey don José de la Serna, Conde de los Andes, general en jefe del Ejército Real, que fué herido y prisionero en Ayacucho

General don Antonio García Camba, jefe de la Infantería del Ejército Real

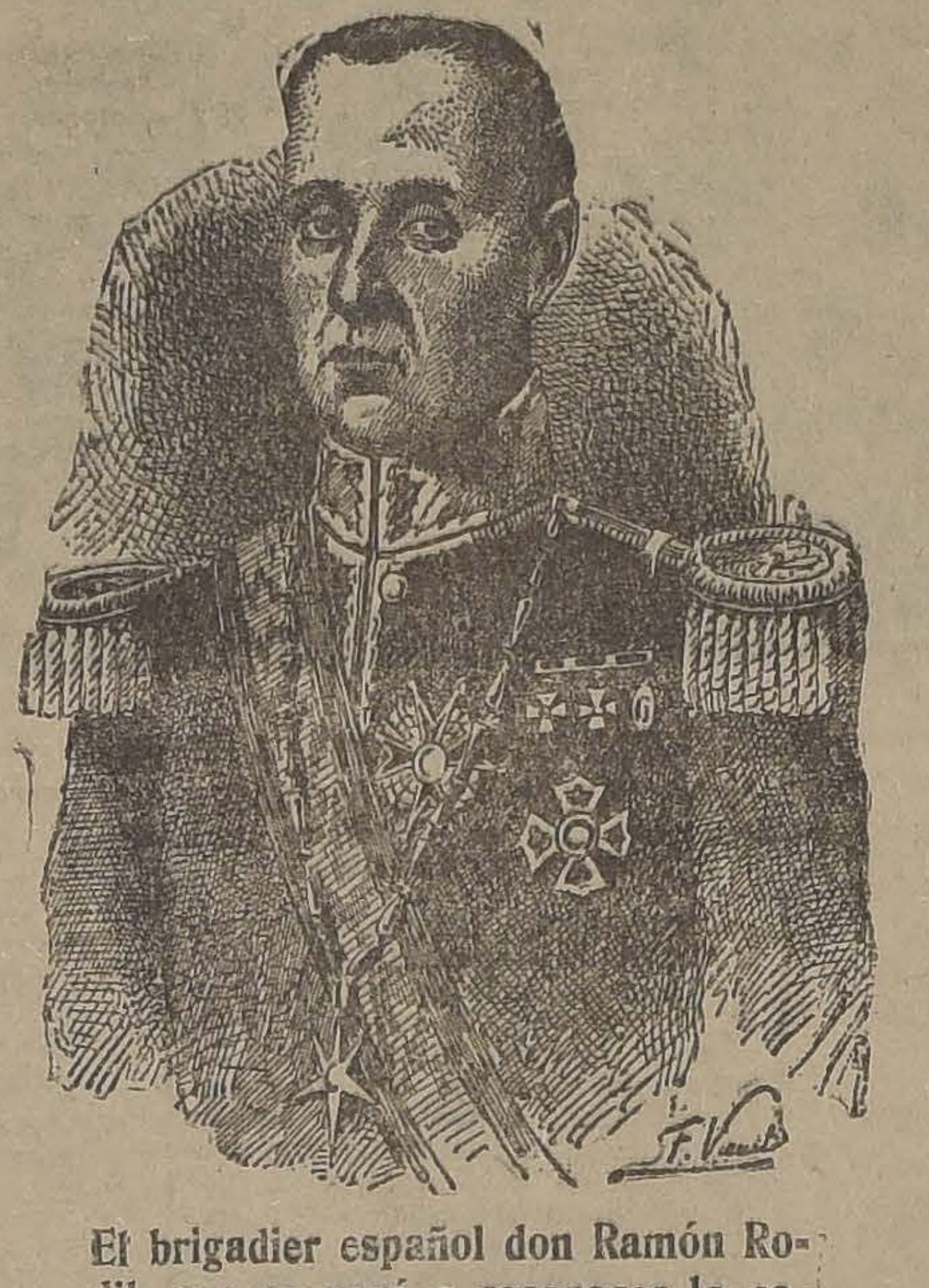

El brigadier español don Ramón Rodil, que se negó a reconocer la capitulación de Ayacucho y se mantuvo en El Callao durante dos años, sitiado estrechamente por los patriotas

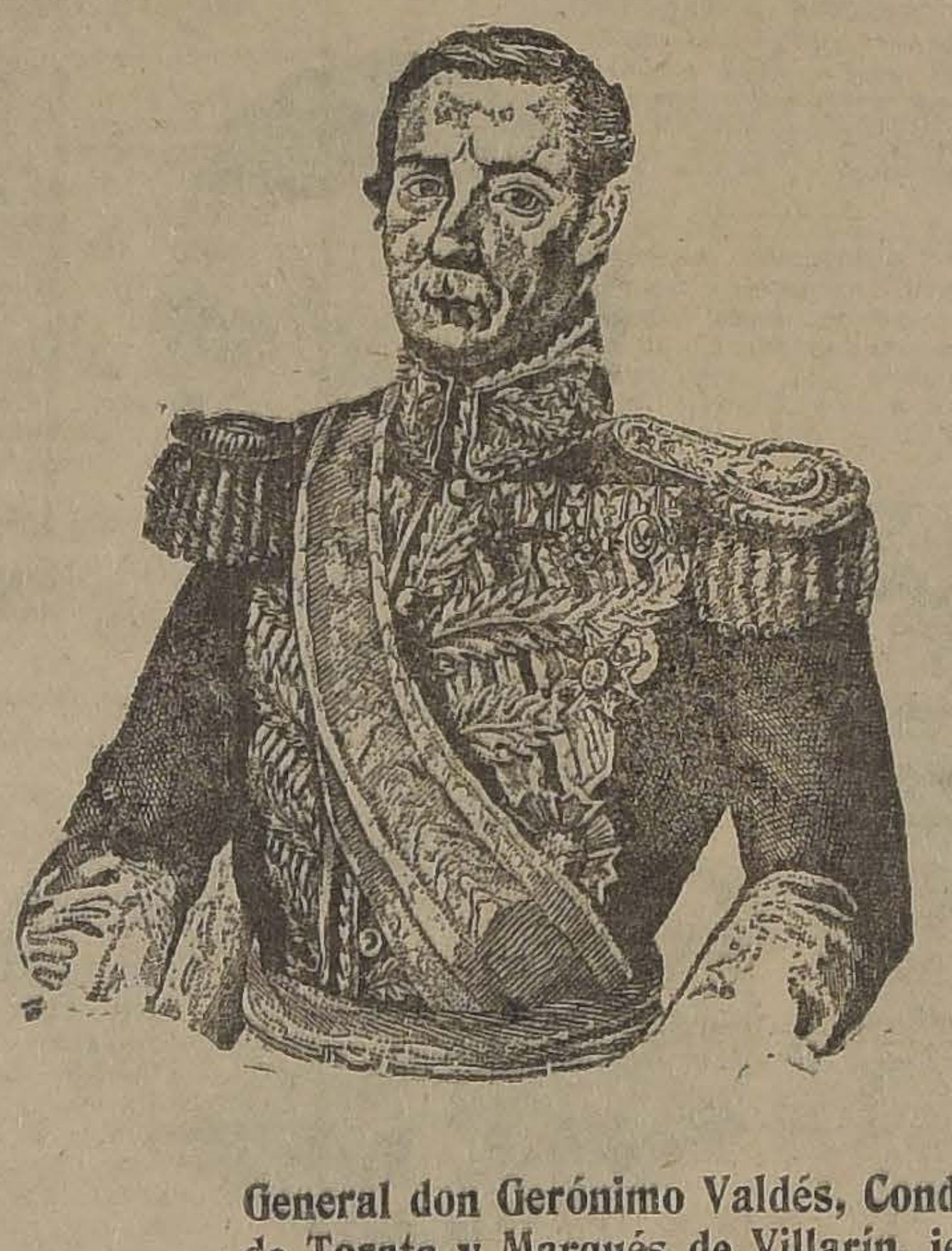

General don Gerónimo Valdés, Conde de Torata y Marqués de Villarín, jefe de División del Ejército Real en Ayacucho

El Virrey La Serna, respetable anciano, se portó aquel día con el mayor valor y heroísmo, haciendo cuanto le fué posible para fijar la fortuna en su bando. Prisionero y herido, como se encontraba, comisionó al general Canterac para pedir la capitulación.

Nuestro eminente historiador don Gonzalo Bulnes, en su obra "Ultimas Campanas" Cap. XIII, pág. 608, dice: — "A las dos de la tarde de ese memorable día, el Perú había adquirido su libertad; una nueva nación aparecía a la vida independiente; el ejército español de Sur América, estaba anonadado, y se había escrito el epílogo de la heróica epopeya de la emancipación continental".

El día 9 de Diciembre, el general Sucre, daba cuenta al Libertador de esta memorable victoria, en los términos siguientes:

"El campo de batalla ha decidido. Por fin el Perú corresponde a los "hijos de la Gloria". seis mil bravos del ejército Libertador han destruído en Ayacucho los diez mil soldados realistas que eprimían esta República; los últimos restos del poder español en América han expirado el 9 de Diciembre en este campo afortunado. Tres "horas de un obstinado combate han asegurado para siempre los sagrados intereses que V. E. se dignó confiar al ejército unido.

"Han pasado cuatro horas que terminó la batalla, y diferentes cuerpos persiguen los dispersos enemigos en varias direcciones. Por este momento el Ejército libertador ofrece a V. E., como un trofeo en Ayacucho, catorce piezas de artillería, dos mil quinientos fusiles, más de mil prisioneros, entre ellos el Virrey.

"La Serna y sesenta jefes y oficiales, más de cuatrocientos cadáveres, y heridos enemigos, y otros elementos militares.

"Calculo nuestras pérdidas en ochocientos o mil hombres; pero la mayor parte heridos, y entre ellos, treinta jefes y oficiales. No hay tiempo para hacer detalles; pero me apresuro a dar a V. E. este parte que le será altamente satisfactorio. Mañana podré informar a V. E. de los pormenores, y serán nuestros despojos. Espero que algunos generales enemigos caerán en nuestro poder, por estar cortados por todas partes y prevenidos convenientemente. Entre tanto, debo instruir a V. E. que me he tomado la libertad de conceder, a nombre de V. E. de Colombia, del Congreso y del Gobierno, varios premios, después de la victoria, a los generales jefes y oficiales que más han brillado en la célebre jornada que han afianzado eternamente la independencia del Perú y la paz de la América.

"El Comandante Medina, edecán de V. E., y mi edecán, el capitán Alarcón, tendrán la honra de poner en manos de V. E. esta nota y de presentarle mi humilde respeto y la consideración más distinguida".

Al amanecer del siguiente día se leyó esta bella proclama del General Sucre:

"**Soldados: —** Sobre el campo de Ayacucho habéis completado la empresa más digna de vosotros. Seis mil bravos del Ejército Libertador, han sellado con su constancia y con su sangre la independencia del Perú y la paz de América. Los diez mil soldados españoles que vencieron catorce años en esta República, están ya humillados a vuestros pies."

"**Peruanos: —** Sois los escogidos de vuestra patria. Vuestros hijos y las más remotas generaciones del Perú recordarán vuestros nombres con gratitud y orgullo."

"**Colombianos: —** Del Orinoco al Desaguadero, habéis marchado en triunfo, dos naciones deben su existencia; vuestras armas las ha destinado la victoria para garantir la libertad del Nuevo Mundo".

General don José de Canterac, Jefe de Estado Mayor del Ejército real, que firmó la capitulación

Con fecha 11 de Diciembre, Sucre daba cuenta de la batalla al Ministro de la Guerra:

"Nuestros despojos eran ya más de mil prisioneros, entre ellos sesenta jefes y oficiales, catorce piezas de artillería, dos mil quinientos fusiles, muchos otros artículos de guerra; y perseguidos y cortados los enemigos en todas direcciones, cuando el general Canterac, Comandante en jefe del ejército español acompañado del general La Mar, se me presentó a pedir una capitulación. Aunque la posición del enemigo podía reducirlo a una entrega discrecional, creí digno de la generosidad americana conceder algunos honores a los rendidos que vencieron catorce años en el Perú y la estipulación fué ajustada sobre el campo de batalla en los términos que verá usted por el Tratado que le adjunto; por él se han entregado todos los restos del ejército español, todo el territorio del Perú ocupado por sus armas, todas las guarniciones, los parques, almacenes militares y la plaza del Callao con sus existencias".

El acta de la capitulación empieza así:

"Don José Canterac, teniente general de los reales ejércitos de S. M. C., encargado del mando superior del Perú, por haber sido herido y prisionero en la batalla de este día, el excelentísimo señor Virrey don José de La Serna, habiendo oído a los señores generales en todos sentidos, cuánto ha exigido la reputación de sus armas, en la sangrienta jornada de Ayacucho, y en toda la guerra del Perú, ha tenido que ceder el campo a las tropas independientes; y debiendo conciliar a un tiempo el honor a los restos de estas fuerzas, con la disminución de los males del país, ha creído conveniente proponer y ajustar con el señor general de división de la República de Colombia, Antonio José Sucre, comandante en jefe del ejército unido libertador del Perú, las condiciones que contienen los artículos siguientes, etc."

En oficio de 10 de Diciembre de 1824, acompañándole al Libertador el tratado de capitulación firmado por Canterac, le decía Sucre:

"El tratado que tengo la honra de llevar a manos de V. E., firmado sobre el campo de batalla, en que la sangre del Ejército Libertador, aseguró la independencia del Perú, es la garantía de la paz de esta República, y el más brillante resultado de la victoria de Ayacucho.

"El Ejército Unido siente una inmensa satisfacción al presentar a V. E. el territorio completo del Perú, sometido a la autoridad de V. E., antes de cinco meses de campaña.

"Todo el ejército real, todas las provincias que éste ocupaba en la República, todas sus plazas, sus parques, sus almauenes y quince generales españoles, son los trofeos que el Ejército Unido ofrece a V. E. como gajes que corresponden al ilustre Salvador del Perú, que desde Junín, señaló al ejército los campos de Ayacucho para completar la gloria de las armas libertadoras".

Adición: — "Una circunstancia notable he olvidado en mi parte a V. E. — Según los datos tomados al enemigo, contaba éste, disponibles en el campo de batalla, nueve mil trescientos diez hombres, mientras el Ejército Libertador formaba sólo cinco mil setecientos ochenta".

Bolívar, hablando de Sucre en esa memorable acción que será siempre su gloria, escribió estos bellísimos conceptos:

"La batalla de Ayacucho es la cumbre de la gloria americana y la obra del General Sucre. La disposición de ella ha sido perfecta y su ejecución, divina. Maniobras hábiles y prontas desbarataron en una hora a los vencedores de catorce años y a un enemigo perfectamente constituído y hábilmente mandado. Ayacucho es la desesperación de nuestros enemigos y la envidia de los americanos. Semejante a Waterloo, que decidió del destino de Europa, ha fijado la suerte de las naciones americanas. Las generaciones venideras esperan la victoria de Ayacucho para bendecirla y contemplarla, sentada en el trono de la libertad, dictando a los mortales el ejercicio de sus derechos y el imperio sagrado de la Naturaleza. El General Sucre es el padre de Ayacucho; él es el redentor de los hijos del Sol; el que ha roto las cadenas con que envolvió Pizarro el imperio de los Incas. La posteridad representará a Sucre con un pie en Pichincha y otro en el Potosí, llevando en sus manos la cuna de Manco-Capac, y contemplando las cadenas rotas por su espada..."

"Más tarde le escribió, felicitándole por la gloria de que se había cubierto, dando la independencia a un mundo entero y asegurando la reputación de las armas americanas. Anunciábale el título de Gran Mariscal, y le añadía:

—"El 9 de Diciembre de 1824 en que usted ha triunfado de los enemigos de la independencia, será eternamente un día de que mil y mil generaciones recordarán bendiciendo siempre al patriota y al guerrero que lo ha hecho célebre en los anales de la América. Mientras exista Ayacucho se tendrá presente el nombre del General Sucre: **él durará tanto como el tiempo**".

—

Napoleón había hecho elogios de Dessaix, muerto en Marengo, de Lannes, que lleno de gloria había sucumbido en Essling; pero Bolívar encomiaba a Sucre, vivo, en los momentos que éste llegaba a la cúspide de su felicidad y lo presentaba a los pueblos como el verdadero redentor del Perú. ¡Qué sublime ejemplo de abnegación y de sacrificios de sus propios intereses! De este tipo de magnanimidad no conserva muchos modelos la historia del mundo.

El General Miller, en sus Memorias, se expresa así:

'La batalla de Ayacucho fué la más brillante que se dió en la América del Sur; las tropas de ambas partes se hallaban en un estado de disciplina que hubiera hecho honor a los mejores ejércitos europeos, los generales y jefes más hábiles de cada partido se hallaban presentes; ambos ejércitos ansiaban el combate; y todo el mundo de uno y otro partido, se batió no sólo bizarramente, sino la desesperada, etc...!"

La obra magna y estupenda que se inició el 19 de Abril de 1810 quedó aquí terminada. Dióse el grito en Caracas de independencia y al cabo de catorce años de lucha sin ejemplo, un venezolano digno amigo y alumno de Bolívar, selló con un prodigio en el Perú la empresa, el designio de su emancipación y los españoles abandonaron esa tierra codiciada cuyas riquezas fueron origen de tanta ruina!

Bossuet, el eminente orador sagrado del siglo XVI, ha expresado con justísima razón, este precioso y elocuente concepto:

"Dios distribuye las victorias por un orden y medios enteramente recónditos, en favor de los que defienden la justicia, de la cual es El el redentor natural".

Hoy día, fecha del Centenario de este glorioso hecho de armas que decidió la causa de la emancipación suramericana, es justo que los chilenos nos asociemos al regocijo de los hermanos del Norte, evocando el recuerdo sacrosanto de aquellos héroes que con su bravura y con su sangre nos dieron Patria y Libertad.

Y que en los altares de la Patria se invoque, también, un recuerdo de gratitud para ese puñado de los valientes hijos de Chile que, con su brazo y su esfuerzo contribuyeron a la más hermosa victoria que registra la independencia de esta rica y fértil de América.

MAYOR F. LEIVA TORRES

CASA FRANCESA
HOY MARTES, MIERCOLES Y JUEVES
SALDOS DE FIN DE ESTACION
Y
RETAZOS

UN SINNUMERO DE OPORTUNIDADES
EN MUCHAS SECCIONES DE GATH & CHAVES

Llamamos la atención hacia la liquidacion de Confección Señoras (3.er piso) y Sport (2.° piso)

Precios excepcionalmente bajos

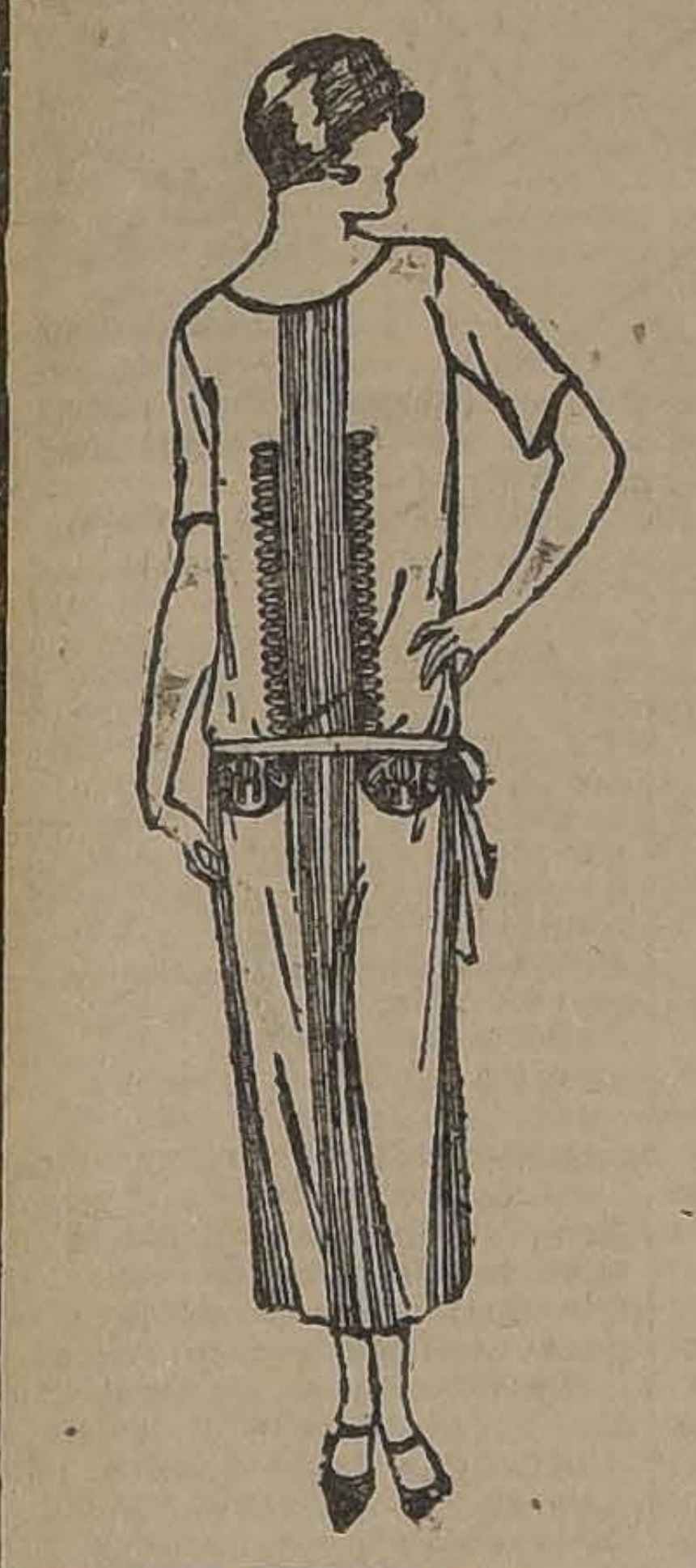

EN CONFECCION SEÑORAS

TRAJES SASTRE, en tela de algodón, gustos muy nuevos y formas de gran moda; talles 44 al 50, a. . . . . . . $	89.00
VESTIDOS en lindas telas de algodón chiné, gustos muy nuevos y formas modernas; talles 44 al 50, a. . . . . $	78.00
GUARDAPOLVOS en brin de hilo, color crudo, modelo muy práctico para viaje; talles 44 al 50, a. . . . . . . $	49.60

LIQUIDACION DE UN SALDO DE VESTIDOS FINOS EN SEDA, VESTIDOS Y TRAJES DE LANA, VESTIDOS EN VELO, etc., para jovencitas del talle 38 al 42, a precios muy reducidos.

NUESTROS ALMACENES

están abiertos hoy

desde las 8.45 hasta las 12.45 P. M.

EN BLANCO:

GENERO afelpado blanco para toallas, el metro. . . . . $	4.?4
GENERO afelpado, a cuadros celeste o rosa, el metro . . $	7.90
GENERO afelpado, blanco, especial para batas y sábanas de baño, ancho 1.60, el metro. . $	15.90
GENERO afelpado, a listas color, especial para batas y cábanas de baño, ancho 1.60, el metro.	18.80
GENERO afelpado, en diversos colores unidos, calidad extra, especial para batas de baño, ancho 1.60, el metro. . . . . . $	27.50

EN SEDERIAS:

CREPE marocain de hilo y seda, artículo lavable, especial para vestidos de niñas y señoritas, doble ancho, el metro. . . . . $	12.00
CREPE de Chine, de pura seda, calidad recomendable, espléndido surtido en colores, todos de moda, especial para vestidos de fiesta y calle, doble ancho, el metro . . . . . $	24.00
CREPE de Chine de pura seda, calidad bueno, especial para trajes y tapados, 100 ctms., el metro. . . . . . . $	34.50
TAFETAN de pura seda, artículo suizo, calidad inmejorable, completa colección de colores, extra, muy tupido y souple, artículo especial para vestidos de fiesta y calle, doble ancho, el metro . . . . . . $	27.00
MAROCAIN de seda, calidad superior, artículo muy aparente para trajes de vestir y calle, doble ancho, el metro. . . . . . $	36.00
JERSEY de pura seda, calidad suiza, especial para vestidos, muy práctico y de excelente resultado, ancho 160 ctms., el metro. $	30.00

EN CONFECCION NIÑOS:

TRAJE Eslavo, cuello sport en buenos brines de fantasía, gran variedad de colores, años 2 a 13; cualquier edad, a $	16.90
TRAJE holandés confeccionada la blusa en sudán blanco, mangas cortas, descote y bolsillos festoneados; pantalón en popelina colores lisos de moda, para años 2 a 7; cualquier edad . $	18.70
TRAJE cazador en brin de fantasía de buena calidad, colores y dibujos nuevos, para años 5 a 14; cualquier edad . . . . . . $	27.90
TRAJE marinero en brin rayado, fondo blanco, cuello y puños brin color, para años 2 a 11; cualquier edad, a $	22.90

Ofrecemos también varios e importantes SALDOS de trajes para jóvenes y niños, forma vestón, como ser: Cazador, Holandés, Blusa Larga, y otros a precios de gran oportunidad.

GRAN LIQUIDACION

DE SALDOS DE INFINIDAD DE ARTICULOS SOBRANTES DE LA FABRICACION DE NUESTROS TALLERES. MERCADERIAS IMPORTADAS DE PRIMERA CALIDAD,

A PRECIOS DE COSTO

ENTRE ELLAS HAY:

SOUTACH de algodón, varios colores, el metro . . . . . $	0.05
EXTRAFORD blanco, el metro, a. . $	0.15
BROCHES de presión, blancos, clase muy buena, la docena. . . . . $	0.15
CINTA lavable de pura seda, para ropa blanca, colores rosa y celeste; el metro, desde . . . $	0.45
TRENCILLA de seda, varios colores, el metro. . . . . $	0.60
BORDADOS de orilla y entredoses para ropa blanca, en distintos anchos y dibujos; el metro, desde. . . . . . $	0.15
ENCAJES anchos y angostos, para adornos de vestidos, en blanco, negro y colores; según clase, el metro, desde. . . . . . . $	7.25
BOTONES de nácar fantasía, diversos colores, la docena. . . . . $	2 1.30
TUSOR de seda, clase muy buena, ancho 80 y 85 ctms., especial para trajes y capas de viaje; el metro, desde . . $	15.95
GABARDINAS y sargas negras de pura lana, ancho 130 y 140 ctms., el metro, desde . . . $	15.95

OFRECEMOS UN SALDO DE CASIMIRES INGLESES EN GUSTOS Y DIBUJOS DE GRAN MODA PARA TRAJES DE CABALLEROS, A PRECIOS DE COSTO.

EN PERFUMERIA:

JABONES

"GATH Y CHAVES", modelo grande, para baño y tocador. . . . . . $	1.50
LA TOJA, modelo mediano, . . . $	2.60
LECHE D'Orsay, perfume rosa, a $	7.80
GLICERINA de Gibbs, a. . . . . $	4.90

AGUAS DE COLONIA

"GATH Y CHAVES", frasco de 3|4 litro, perfume muy persistente, a $	6.30
"OPAL", exquisito perfume, frasco de 1 litro, a. . . . $	19.50
"AMBREE", delicioso perfume, frasco de 1|2 litro . $	10.90
"ATKINSON", frasco grande . . . $	24.50

POLVOS DE ARROZ

COTY, perfume L'Origán, caja mediana. . . . . . $	6.90
HOUBIGANT, surtido en perfumes . $	8.50
VOLNAY y Grenoville, perfumes surtidos, a. . . . . $	5.90
DORIN Sizka, colores surtidos, a. . $	6.20

PASTAS Y ELIXIRES DENTIFRICOS

PASTA Gibbs, tubo mediano. . . . . $	1.30
ELIXIR jabonoso Gibbs, frasco con gotario . . . . $	7.50
ELIXIR dentífrico Dr. Pierre, modelo viaje. . . . . $	7.90
ELIXIR dentífrico Cycol, similar al Vademecum, a. . . $	6.50

EXTRACTOS

COTY, L'Origan, modelo corriente, a. $	29.50
HOUBIGANT, surtido en perfumes, modelo réclame . . . $	17.50
COTY, L'Effeurt, modelo de lujo, a. $	45.00
CARON, Narciso blanco, a.... . . . $	42.50

CEPILLOS

PARA los dientes, franceses, a . . . $	2.40
PARA la ropa, tamaño grande, a . $	3.90
PARA sombreros, clase superior, a .. $	2.90
PARA las uñas, de cerda, a. . . . . $	1.50

VARIOS

JUEGOS para tocador, compuestos de 5 piezas, a . . . $	39.50
JABON para afeitarse Williams, modelo redondo, a. . $	3.60
COLD Cream de Williams, en jarritos, a. . . . . $	14.80
LECHE de Ninón, producto superior para el cutis, a. . . $	18.90

EN SPORT:

PARA TENNIS

PELOTAS "Slazengers", "Davis", etc., años 1924, a. . . $	4.75
CAMISAS de bramante, cuello sport, para niños, desde. $	7.90
CAMISAS sport para caballeros, desde $	12.90
ZAPATILLAS de lona blanca, suela al cromo, para señoras, desde . . . . $	15.90
ZAPATILLAS de lona blanca, suela al cromo, para caballeros, desde . . $	19.90
RACKETS tamaño reglamentario, para entrenamientos, desde . . . . . . $	39.90
SACOS de franela rayada, con sus retazos para Jockey, para niños y jóvenes, desde . . . . $	44.50
SACOS de franela rayada inglesa, para caballeros, desde. $	65.00
RACKETS "Slazengers", modelo Doherty I. Z., etc., desde. . . . . . . $	140.00

PARA FOOT-BALL

BLADERS marca Gallo, goma roja, tamaño N.o 5, a. . $	3.90
CINTURONES de goma, hebillas de gran novedad, a. $.	3.90
PANTALONES en negro, blanco y azul, a. . . . . $	8.90
CUEROS ingleses, tamaño N.o 1, a. . $	9.50

PARA ATLETISMO

ZAPATILLAS de cuero, con clavos, de la Casa Spalding, desde . . . . . . $	19.90
DISCOS Olímpicos de la renombrada Casa Berg, a. . . . $	23.90

PARA BOX

PANTALONES de malla, en diferentes colores, desde $	3.95
MALLAS completas, en algodón, desde $	3.90
BLADERS para punching-ball, goma gris, desde . . . . $	10.90
GUANTES para box, especialidad de la Casa; el par, desde. . . . . . . $	29.90
BOTINES de box-calf negro, cosido a mano, desde . . . . $	21.90
PUNCHING - BALL de aire "Spalding", modelo Jack Johnson, a. . . . . . $	49.00

VARIOS

LIBROS "Spalding", para todos los sports, desde . . $	0.50
CAÑAS para pescar, inglesas, desde .. $	19.90
STICK para golf de las renombradas marcas "Taylor", "Forgan", etc., a $	31.90
EXTENSORES de elásticos "Sandow's, el juego, desde . $	39.90

Además ofrecemos varios otros artículos a precios de gran ocasión, como ser: Artículos para base-ball, hojas para floretes, Bats para cricket, Juegos de Crocket, etc., etc.

GATH & CHAVES

CASA DE VENTAS: ESTADO Y HUERFANOS, STGO. DE CHILE

EN SASTRERIA DE MEDIDA:

SE CONFECCIONAN trajes sobre medida en ricos casimires ingleses, gustos variados y novedosos, forros de primera calidad, corte irreprochable, a

$ 290.00

EN CAMISERIA:

CAMISAS finas para frac; medidas 42 al 45 (saldo) $	12.90
CAMISAS de muselina, pechera lisa, puños dobles, dibujos de buen gusto, a. . . . . $	29.50
CALZONCILLOS de puro hilo, cortos, blancos y de color, a. . . . . $	14.90
CALZONCILLOS de puro hilo, largos, blancos, doble tejido, a. . . . . . $	24.50
CUELLOS de puro hilo, almidonados; medidas 34 y 35, a. . . . . $	0.50
CUELLOS de puro hilo blandos, varios modelos, a. . . . $	1.60
CUELLOS de seda, blandos, artículo fino (saldo de medidas), a. . . . . $	2.50
PUÑOS de puro hilo, almidonados, artículo inglés, el par . . . . $	1.30

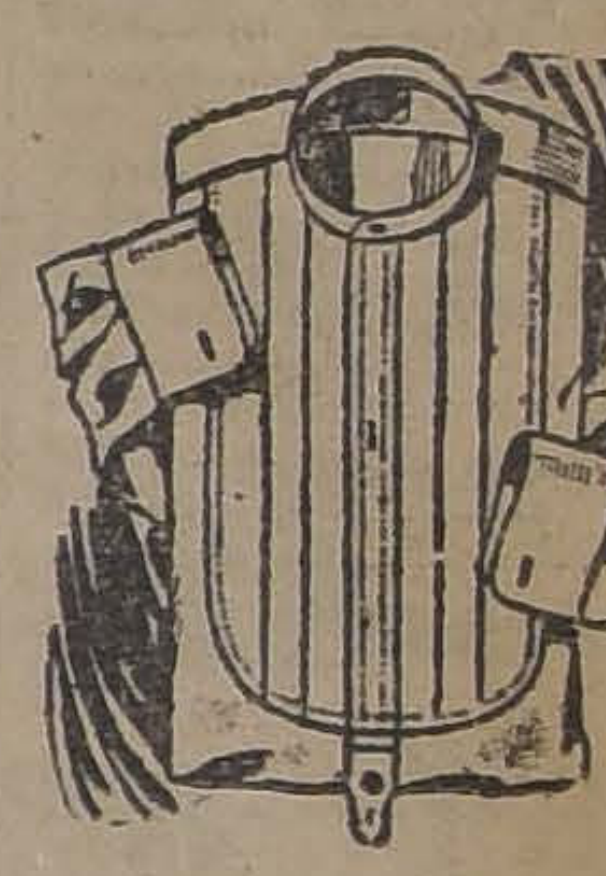

EN BONETERIA NIÑOS:

DELANTALES-pantalón en céfiros rayados, modelo sin mangas, con adornos de fantasía, para años 2 a 4, a $	5.95
DELANTALES en céfiro de fantasía, con media manga y lindas aplicaciones para años 2 a 5, a . . . . $	7.25
DELANTALES en gran variedad de modelos, para años 2 a 8, desde . . $	8.90
CORPIÑOS con cuello sport, en rico bramante, para años 5 a 11, a . $	3.35
CAMISETAS de algodón rayadas, artículo de uso exterior, para años 1 1|2 a 4, a. . . . . . $	3.95
DELANTALES en brin crudo, modelo a tablones (saldo de medidas), a . $	8.90
CAMISAS blancas, con pechera reforzada, en rico Oxford, puños dobles, modelos 30 al 36, a . $	9.90

EN PAQUETERIA:

BOTONES corozó, tamaño chico, la docena. . . . . . . $	0.10
NAVETAS de madera para hacer frivolité, c|u. . . . . $	0.05
SEDA en carretillas para coser, en varios colores, c|u. $	0.30
ALFILERES de gancho, blancos y negros, en cartones surtidos de 1 docena, el cartón . . $	0.30
BOTONES de pasamanería, varios tamaños, la docena $	0.20
SEDA "Naorita", en colores, ovillo de 10 gramos, el ovillo. . . . . $	1.30

Además ofrecemos un gran surtido de artículos de Paquetería, a precios muy rebajados.

EN CINTAS Y ENCAJES:

CINTAS de seda, varios anchos y colores; el metro, desde . . . . $	0.35
HUINCHAS de cintura, en color blanco o negro, el metro $	0.90
GALONES, huinchas de seda, distintos modelos; el metro, desde. . . . . . $	0.80
FLECOS y galones de seda, varios anchos y colores; el metro, desde. . . $	0.90
CINTA lavable, especial para ropa interior, en varios anchos y colores; el metro, desde . . $	0.45
TUL de seda Chantilly, en colores, ancho 150 ctms., especial para adornos de trajes, el metro. . . . . . $	13.80

Además ofrecemos un gran saldo de RETAZOS en cintas, bordados y encajes, a precios de liquidación.

EN PARIS:

BOLSITAS en seda, para señoras, colores de gran moda, con espejo, desde. . . . . $	18.15
CARTERAS en cuero cocodrilo, en gris y Beige, con divisiones y espejo, desde. . . . . . . $	18.25
PASADORES para el pelo, en celuloide fantasía, varios estilos, desde. . . $	0.70
HORQUILLONES para el pelo, en celuloide, formas varias, desde . . . $	1.60
COSTUREROS en cretona, con útiles, varios modelos, desde. . . . . . . $	25.80
CIERRES de celuloide, muy novedosos, para carteras de señoras, desde. . . . . $	4.35

Ofrecemos a precios muy rebajados, costureros, peinetas, pulseras, aros, prendedores, collares y cinturones de gran moda.

BOLIVAR Y SAN MARTIN

por JUAN IGNACIO GALVEZ

Tanto el Libertador Bolívar después de Carabobo, como el General San Martín después del triunfo en Maipo, comprendieron que mientras en el Perú existiera el núcleo americano del poderío español era imposible consolidar la independencia de las repúblicas suramericanas, ni que las potencias europeas reconocieran a estas jóvenes nacionalidades como emancipadas.

El Perú era una metrópoli española en América y, si de Cádiz salían las expediciones para Venezuela, Colombia y Argentina, del Callao se expedicionaba sobre el Ecuador, las provincias argentinas del Alto Perú y sobre Chile.

Había en verdad en Sur-América dos frentes de batalla: el del sur y el del norte, interceptados en el Perú por fuerzas poderosas y con la amenaza de nuevas rupturas de las unidades patrióticas.

El unir esos dos frentes, fué el pensamiento de los libertadores.

Argentina no podía sostener su libertad si Chile no estuviera libre; Chile emancipado habría vuelto a ser sojuzgado, y con él Argentina, si le hubiera faltado una marina capaz de vencer a la flota española, pues esta habría bloqueado toda la costa del Pacífico y podido traer las tropas de desembarco necesarias para una acción importante, combinada con la flota que por entonces se anunciaba saldría de Cádiz con una poderosa expedición sobre Buenos Aires. El ataque y toma de los fuertes realistas de Valdivia (Febrero de 1820) realizado intrépidamente por Cochrane y Beauchef fué uno de los preliminares necesarios para poder operar sobre el Pe[illegible]

[illegible] la decisiva campaña marítima de Chile, que barrió el Pacífico de buques españoles, Guayaquil, llave del Ecuador y del sur de Colombia, habría estado siempre a merced de la flota realista del Perú y amenazado el interior del Ecuador y el sur de Colombia, en donde se peleó hasta después de Ayacucho para vencer al vandeano y realista reducto de los pastuzos.

Sin el Ministro Zenteno, sin Lord Cochrane y Blanco Encalada que organizaron la marina chilena, ¿cómo habrían podido ir a invadir al Perú los ejércitos unidos de los Andes y Chile, que salieron de Valparaíso el memorable 20 de Agosto de 1820, bajo el invicto pabellón chileno?

Como lo afirma el historiador peruano Paz Soldán: "no se extrañará pues que el Perú en medio de su abundante población y facilidad de muchos recursos no haya podido ni pueda cooperar a la obra de la redención de la independencia, sin una fuerza que apoyase sus movimientos."

Por eso en los campos peruanos, obedeciendo a un imperativo mandato de las circunstancias, se dieron cita los ejércitos libertadores del Sur y del Norte, primero a las órdenes del glorioso San Martín, y cuando éste abandonó el campo, a las del Libertador Simón Bolívar, quien trajo las banderas de Colombia victoriosas, en más de cien batallas, desde las riberas del Mar Caribe hasta las argentadas cumbres del Potosí.

Por el tratado de 5 de Febrero de 1819 entre las provincias unidas del Río de la Plata y la República de Chile, ambas naciones se comprometieron a enviar una expedición al Perú para libertarlo. "Este ejército auxiliar solo permanecería en el Perú el tiempo necesario para que se estableciera un gobierno nacional y luego se retiraría." Buenos Aires no pudo, por la anarquía reinante, contribuir a sufragar los gastos que este compromiso le imponía.

Enormes fueron los sacrificios que hizo Chile, tanto para equipar la primera expedición marítima sobre las costas peruanas, que salió de Valparaíso el 16 de Enero de 1819, "que llenó de terror y espanto a la marina española en las costas del Perú, animando a los tímidos patriotas para que levantaran el grito de independencia". (1). Como para enviar la segunda contra el Callao, a las órdenes de Lord Cochrane y del Almirante Blanco Encalada, que zarpó el 12 de Setiembre de 1819, y, más que todo, para concluir los preparativos de la magna expedición de 1820.

"Los incesantes trabajos y la perseverancia del Supremo Director de Chile don Bernardo O'Higgins, secundados por el espíritu de especulación y algún patriotismo de los comerciantes, vencieron al fin los obstáculos que por tanto tiempo habían dificultado la falta de recursos para el embarque". — dice Paz Soldán (2).

"La empresa fué realizada por el Gobierno de Chile a sus expensas y bajo su inmediata y exclusiva dirección". (3).

---

(1) Paz Soldán. — Historia del Perú independiente. Tom. I., pág. 41.

(2) Ob. citada, pág. 55.

(3) Barros Borgoño. Historia General. T. 3, pág. 381.

RAULI Y LINGUE
mach. 1x2 1/2, a $ 0.70 cada uno.
BARRACA
LA REPUBLICA
Domeyko 2354. — Teléfono 182.

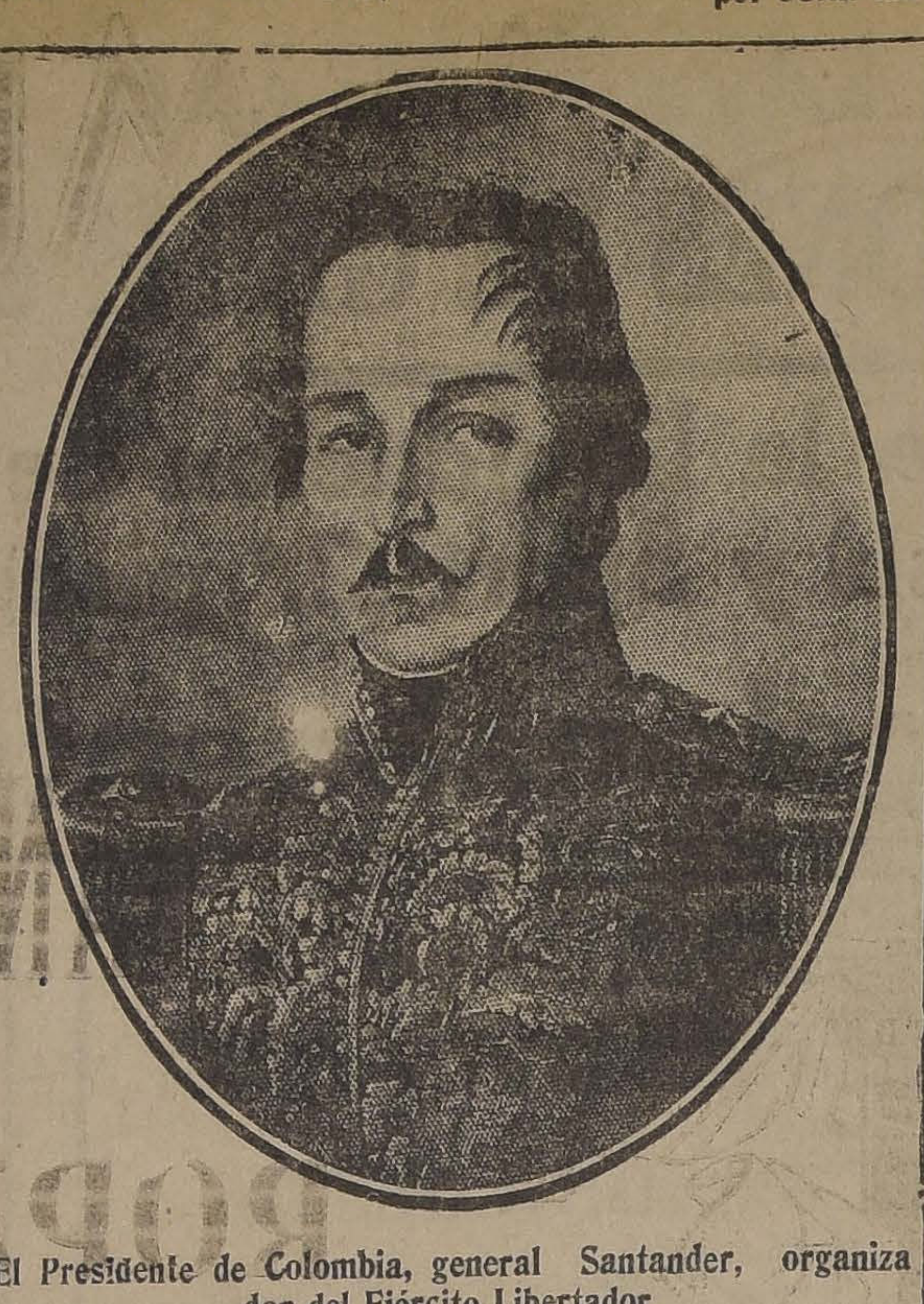

El Presidente de Colombia, general Santander, organizador del Ejército Libertador

Desde el arribo de la expedición (4) al puerto de Paracas, (8 de Setiembre de 1820), a 10 kilómetros de Pisco y a 240 de la capital del Virreinato, hasta la ocupación de Lima por el Ejército Libertador (12 de Julio de 1821), no se registra más hecho glorioso que la admirable captura de la poderosa fragata española "Esmeralda", en el Callao, realizada con temeraria audacia por Lord Cochrane en persona. Si bien es cierto que el General Arenales, con una columna de mil hombres, tuvo por misión hostilizar a las fuerzas realistas y provocar levantamientos patrióticos, en lo cual tuvo éxitos importantes.

Después de la captura de la Esmeralda, San Martín con su ejército ocupó el rico valle de Huara, a 28 leguas al norte de Lima. En ese entonces una epidemia de fiebre amarilla apareció tanto en Lima como en Huara, haciendo estragos en ambos ejércitos.

Hizo crisis también en esos días la rivalidad entre San Martín y Lord Cochrane, que se había iniciado en Santiago.

Entretanto la lucha interna estallaba en el campo realista. El Virrey Pezuela es depuesto y reemplazado por el teniente general don José de la Serna, quien abre negociaciones con San Martín, y tienen lugar las célebres entrevistas de Punchauca, en las cuales, después de pactarse un armisticio, San Martín propuso **"el nombramiento de una regencia que gobernara independientemente al Perú, hasta la llegada de un príncipe de la familia real de España, y que para pedir ese príncipe, el mismo San Martín se embarcaría seguidamente para la Península, dejando las tropas de su mando a las órdenes de la Regencia".** (1).

"El caudillo enemigo, — dice el General español Camba, en sus memorias, — decidido por el establecimiento de una monarquía constitucional en los Andes, con un príncipe de la familia real de España, y los delegados del Virrey (entre quienes se hallaba Camba), nada le objetaban en contrario más que la resolución pertenecía exclusivamente al gobierno supremo de la nación".

"San Martín abrigaba en su corazón muy sinceramente ideas monárquicas... No es pues extraño, ni cabe duda en que San Martín propusiera establecer una monarquía, trayendo un príncipe de Europa, y nunca dejó de confesarlo" (1).

Las negociaciones no dieron resultado pacificador, y San Martín ocupó el 12 de Julio de 1821 la capital del Virreinato sin disparar un tiro. El Virrey con su Estado Mayor y ejército abandonó la capital y ocupó las serranías.

El general Arenales propone a San Martín un magnífico plan de ataque para evitar la unión de las fuerzas realistas que operaban sobre la sierra y batirlas en detal, y le muestra los peligros de la inacción. San Martín desaprueba todo y le ordena la retirada ante el enemigo. Tampoco escuchó las súplicas del general Las Heras y Lord Cochrane para atacar a Canterac.

Proclamada la independencia del Perú el 28 de Julio y organizado el gobierno bajo el mando del **Protector General San Martín**, se restablecieron los títulos de nobleza y se restituyó la orden del Sol, pero las rencillas y rivalidades, la anarquía y desgobierno pusieron en serio peligro la autoridad de San Martín y la causa de la emancipación.

Oigamos la serena voz de un historiador chileno, don Luis Barros Borgoño:

"La revolución peruana que en Julio de 1821 parecía triunfante y se exhibía con todas las manifestaciones del éxito, pasaba, a mediados de 1822, por los principios de una crisis tremenda, en que todo hacía temer que la causa nacional se acercaba a una ruina inevitable. Las tropas que componían la expedición libertadora, inferiores en número al ejército que los realistas reunían en el interior, sufrían, además, los efectos de la desmoralización consiguiente a la ociosidad en que habían pasado algunos meses y a las desavenencias que habían comenzado a producirse entre los jefes.

"En esos meses de incertidumbre, apareció por el norte un rayo de esperanza; era el ejército de Colombia, reforzado por la división chilena, que acababa de afianzar la libertad de la presidencia en Quito y la incorporación de ésta a la República de Colombia. El general Antonio José de Sucre, teniente de Bolívar, después de una campaña dirigida con la más consumada habilidad, había ganado el 24 de Mayo de 1822, una gran victoria en las Alturas de Pichincha y dejado abierto el camino de triunfos con que se habría de inmortalizar en el Perú y que le habría de permitir agregar nuevos laureles a los que coonaban ya las sienes del Libertador Bolívar". (1)

Entonces tuvo lugar la célebre entrevista de Guayaquil, entre los dos caudillos, Bolívar y San Martín. Mucho se ha escrito sobre esa entrevista histórica y no es de este lugar hablar de ella. Los resultados son conocidos. "¿Qué fué —dice Blanco Fombona— la entrevista de Guayaquil para Bolívar? Un episodio más de su vida. ¿Qué fué para San Martín? Su desaparición de la escena política, el término de su carrera pública". (2)

Abandonado el campo por San Martín, Bolívar resuelto ante insistentes requerimientos del Perú, para que fuera a libertarlo, adelantó al general Sucre con una misión diplomática y envió una división de su ejército.

Así describe la situación el historiador chileno don Benjamín Vicuña Mackenna:

"El General don Antonio José de Sucre, segundo de Bolívar y fiel ejecutor de sus altos pensamientos, llegó al Perú a fines de 1822 con una división colombiana a poner orden en aquel desgraciado país, entregado a la más espantosa anarquía desde que San Martín le abandonara a su suerte, abdicando el 20 de Setiembre del año precedente. Ya el ejército de Alvarado había sido derrotado en Torata y el de Tristán en la Macacona, cerca de Ica, y mientras esto sucedía, los peruanos divididos entre Torre Tagle, Santa Cruz, Riva Agüero, el clérigo Luna Pizarro, porción de vulgares ambiciosos que tenían dos apellidos porque eran todos hombres de dinero, no hacían sino jugar a las facciones en Lima, en el Callao y en Trujillo.

El virrey La Serna era otra vez dueño de casi todo el Perú con excepción de Lima, y ésta hubieron de abandonarla luego los patriotas por sus disensiones" (1).

Dice el historiador peruano Paz Soldán, escritor completamente adverso a Bolívar, y más que todo, a los colombianos: "Nuestros ejércitos sufrieron vergonzosas derrotas, inexplicables desastres. Uno que otro hecho heroico apenas serviría de sombra para realzar el cuadro lamentable de nuestras humillaciones y desvaríos... Y lo que es más deplorable, no había armonía entre los jefes de las fuerzas auxiliares; puede decirse que existía una sorda guerra entre chilenos, argentinos y peruanos" (2).

Rogado el General Sucre por el Gobierno peruano, consintió en asumir el mando de General en Jefe "en medio de un caos—decía Sucre—que un enemigo audaz puede aprovechar con ventajas".

Las reducidas y anarquizadas fuerzas patriotas dejaron Lima y ocuparon el Callao. El 18 de Junio de 1823, Canterac, con un lucidísimo ejército de nueve mil hombres y 14 piezas de artillería, ocupó a Lima.

Un clamor general de angustia se elevó para que Bolívar volara a salvar al Perú. El Libertador esperaba el permiso del Congreso de Bogotá. "Es cierto que la presencia de Bolívar era reclamada por todos los partidos, exigida por la opinión, por el Congreso y por todos los hombres que influían en la suerte del país. Jamás se consideró más necesaria ni fué tan deseada la venida de un hombre" (3).

"Sostenían la dominació
Perú veinte mil hombres
dos por 16 generales inte
y leales a su Rey" (4).

"El ejército de Colombia
nio de 1823, apenas conta
ua fuerza de 3,830 hombres
ponibles sólo 3,112. Las
peruanas formadas de los
del ejército de Santa Cruz y
Agüero, no llegaban a 3,
ejército en general se halla
nudo, sin pago y con una
considerable de armamento"

"La presencia de Sucre
Perú y el llamamiento a Bo
tan universalmente acepta
bía variar por completo la m
de la política"—dice Paz Sol

Entretanto, el General San
tín, a quien se le dirigieron
mente dos llamamientos de
Agüero, se hallaba "como
particular" en la ciudad de
doza, y reclamaba de Lima
go de sus sueldos atrasados.

Para hacer más sombrío
dro del Perú antes de la
de Bolívar, el numeroso e
tante ejército patriota que
daban los generales Santa
Gamarra, fué despedazado
Virrey La Serna en el Des
ro (23 de Setiembre de 18
salvándose sino ochocientos
bres que fueron a ponerse
amparo de Sucre, quien, p
derrota, se vió obligado a re
a Arequipa, en donde enc
consoladora nueva de que
bertador se hallaba en Lima

Bolívar desembarcó en
llao el 1.o de Setiembre d

"La llegada del Liberta
Colombia era un suceso d
importancia; pues sólo su
valía un ejército, ya para
con el poder de España, p
aniquilar al Partido de Riva
ro", dice el citado historiad
ruano.

El brindis de Bolívar en
quete que le dieron, fué un
roso y justiciero recuerdo
"Por el buen genio de la A
ca que trajo al General San
tín con su ejército libertador
de las márgenes del río de la

---

(4) "Ni desconocerse debe que allí estaba también la bandera colombiana, llevada por el caraqueño Paz del Castillo y el cartagenero García del Río, cosa que si nos honra, por haber contribuído con nuestra intelectualidad y nuestra sangre a la realización de tan célebre empresa, no por eso da derecho a los colombianos, para decir que **allí estuvo** el espíritu de Bolívar y el alma de Colombia, derecho que asumen los Mitre y otros escritores argentinos, cuando dicen, sin pudor, que en Ayacucho estuvo el espíritu de San Martín, con lo que dejan traslucir que a éste se debió la victoria".
Carlos A. Villanueva. — Bolívar y el General San Martín, p. 173.

(1) Paz Soldán, T. 1. Pág. 166.

(1) Paz Eddán Ob. Ot. Tomo 1.o pág. 168.

(1) Barros Borgoño. Ob. c. pág. 114.

(2) Blanco Fombona. Cartas de Bolívar p. 5.

(1) B. Vicuña Mackenna. — **El Washington del Sur, p. 46.**

(2) El Perú Independiente. T. 2.o p. 2 y 30.

(3) Paz Soldán. A. cit. p. 86.

(4) Ibidem. p. 226.

(5) Ibidem. p. 225.

CIGARRILLOS
RADAMES
2$
(CAIRO) GRECO EGYPTIAN TOBACCO Co. (EGYPT)

¿DESEA USTED VESTIRSE CON ELEGANCIA, ECONOMIA Y CON TELAS DE GRAN CALIDAD?

SOLO POR

$ 170.-

LA SASTRERIA

Echaurren

10

Le confeccionará un terno de todo su gusto.

DESDE $ 70.

Recibe hechuras de trajes sastre de Señoras y Caballeros.

PARA LA CIUDAD O PARA PROVINCIAS

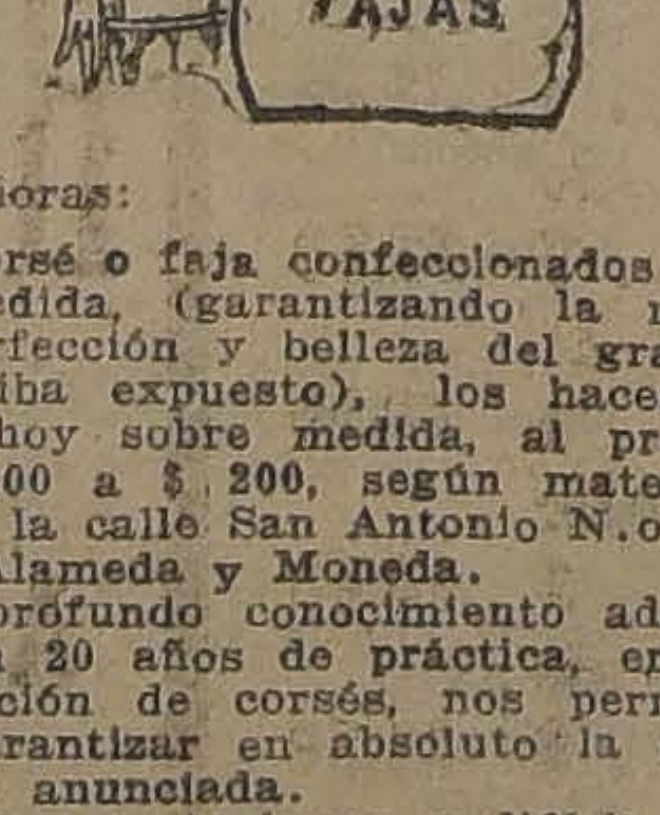

Señoras:

El corsé o faja confeccionados sobre medida, (garantizando la misma perfección y belleza del grabado arriba expuesto), los hacemos desde hoy sobre medida, al precio de $ 100 a $ 200, según materiales, en la calle San Antonio N.o 78, entre Alameda y Moneda.

Un profundo conocimiento adquirido en 20 años de práctica, en la fabricación de corsés, nos permite hoy garantizar en absoluto la perfección anunciada.

No importa la buena o difícil forma del busto de la persona interesada. Para todo cuerpo realizamos una perfecta belleza de forma y comodidad.

Sírvase pasar a conocer un modelo cerrado en la espalda, muy elegante y cómodo, que tenemos a la vista.

A provincias, mandamos a quien lo solicite, formularios para tomar las medidas y remitimos el corsé o faja terminados, siempre con la debida garantía de perfección y comodidad, sin necesidad de tomar pruebas.

Dirigirse a:

"CORSETERIAS UNIDAS"
SAN ANTONIO N.o 78.— CASILLA 3089, CORREO CENTRAL. — SANTIAGO

También en corsés y fajas hechos con tamos con espléndidos modelos.

TERRAZA DEL CERRO SANTA LUCIA
HOY LUNES A LAS 6 P. M. HOY
GRAN BAILE
MAÑANA MARTES A LAS 6 P. M.
Viernes 12, inauguración de la temporada de biógrafos y variedades

Apresúrese a adquirir una
Cocina Eléctrica
LA MAS COMODA, LA MAS LIMPIA,
LA MAS RAPIDA Y SEGURA DE TODAS

Nos quedan únicamente 5 del tamaño CHICO

LAS VENDEMOS CON FACILIDADES de PAGO

Gratuitamente enseñamos el manejo en las casas de los compradores.

COMPANIA CHILENA DE ELECTRICIDAD LIMITADA
Santo Domingo esquina de San Antonio

ta hasta las playas del Perú; por el General O'Higgins que generosamente lo envió desde el Sur; por el Congreso del Perú que ha reasumido de nuevo los derechos soberanos del pueblo y porque a mi vista los ejércitos aliados triunfen para siempre de los opresores del Perú".

Bolívar fué investido por el Congreso peruano de poderes omnímodos y dictatoriales.

Y en su discurso, en el Congreso, dijo al dar las gracias:

"Los soldados libertadores que han venido desde el Plata, el Maule, el Magdalena y el Orinoco, no volverán a su patria sino cubiertos de laureles, pasando por arcos triunfales llevando por trofeos los pendones de Castilla. Vencerán y dejarán libre al Perú o todos morirán. Señor: Yo lo prometo".

La situación que como dijimos era extremadamente difícil para la causa de la independencia, se complicó con la sublevación, el 5 de Febrero de 1824, de las fuerzas Argentinas.

El Regimiento **Río de la Plata**, de novecientos a mil hombres, se insurreccionó y se pasó a los realistas entregando las fortalezas del Callao, que fueron ocupadas por Rodil. Y el 14 del mismo mes, los escuadrones **Granaderos de los Andes**, se levantaron también contra sus jefes en Lurín, proclamaron la causa del Rey y pasaron a unirse con los traidores del Callao.

Por esto si en Ayacucho hubo valerosos y distinguidos jefes argentinos, no hubo, del lado patriota, tropas de esa nación, en número apreciable.

Sólo el portentoso genio de Bolívar ayudado por hombres como Sucre, Córdova, La Mar, Miller, Lara y otros podía en esas desastrosas circunstancias, vencer tan grandes obstáculos y peligros y obtener al fin un triunfo definitivo.

La campaña estratégica, habilísima por ambas partes, se inició teniendo, como se ha visto, enormes ventajas la causa realista. Dos hechos de armas culminaron:

Junín fué la batalla más silenciosa: no se disparó sino un solo tiro: fué a lanza y a sable, y se vieron hechos de valor dignos de ser cantados por Homero. Ayacucho fué la batalla más grande de la independencia suramericana, la más científica y en donde la estrategia jugó un papel más importante.

Al final del Parte de la batalla, dice el General Sucre: **"La campaña del Perú está terminada: su independencia y la paz de América se han firmado en este campo de batalla. El Ejército Unido quiere que sus trofeos en la victoria de Ayacucho sea una oferta digna de la aceptación del Libertador de Colombia".**

Por su parte el Gobierno de Chile por decreto de 31 de Julio de 1824 "queriendo manifestar la persuasión invariable en que se halla este Gobierno y todo chileno, de que **la guerra del Perú es guerra de Chile**, no sólo por la consideración de su seguridad, sino por que la gloria ha resultado a Chile de haber sido el primero que la emprendió, se mancharía si floja o caprichosamente abandonáramos el campo". Dispuso 1.o "**Todos los buques de la escuadra se pondrán en estado de servicio para darse a la vela al mando del Vice-Almirante, don Manuel Blanco, quien se pondrá a las órdenes del Libertador de Colombia.**

"2.o **Todos los cuerpos que se hallen hoy en la capital saldrán a formar un campamento con el objeto de trabajar en su disciplina, aumentar la fuerza, y estar en actitud de auxiliar al Libertador de Colombia, según sus avisos y conforme a las exigencias de la campaña, etc., etc."**—(Firmado).—**Freire-Fernández."**

Esta escuadra chilena salió en Diciembre de 1824 y fué a estrechar el sitio del Callao, prestando admirables servicios para la completa pacificación del Continente hasta arrojar a los españoles, un año más tarde, de su último reducto en Suramérica, Chiloé.

El triunfo de Ayacucho, repercutió en toda la América y en el mundo entero, pero en donde se celebró con más entusiasmo, pues las fiestas delirantes se prolongaron durante un mes fué en **Buenos Aires**.

"Sacaron en procesión—refería el ilustre veterano General Las Heras, jefe entonces del Gobierno de Buenos Aires—el retrato de Bolívar por las calles con hachas encendidas, en noche de Pampero. Volcán de fiestas; y alegría de la ciudad. Tuve que tirar un decreto para reglamentar el delirio."

Iluminaciones, banquetes, procesiones, bailes; "el entusiasmo no se apagó—dice René Moreno—ni cesaron las manifestaciones patrióticas durante semanas enteras". El Gobierno de Buenos Aires publicó un decreto para "**celebrar la victoria de Ayacucho, la memorable jornada que ha afianzado incontestablemente nuestra independencia y libertad.**" (1).

Esto no es raro en el noble y entusiasta pueblo argentino, en donde si Bolívar tuvo enemigos como Rivadavia y Mitre, ha tenido también fervorosos y entusiastas admiradores y amigos:

Dorrego dijo en pleno Congreso argentino: "Si la libertad descendiera al mundo, buscaría como santuario el corazón de Simón Bolívar".

Y el gran San Martín, el Libertador argentino, se expresó así de Bolívar: "**Puede decirse que sus hechos militares le han merecido, con razón ser considerado como el hombre más extraordinario que haya producido la América del Sur.**"

Y todavía hay ilusos que juzgan que elogiar a Bolívar es deprimir a San Martín, cuando ambos caben en la admiración de todos los patriotas corazones americanos.

J. I. G.

---

(1).—Blanco Fombona-Cartas de Bolívar.

EL TRACTOR

está basado en lubricación perfecta.

"GIBBSOIL"

son lubricantes que garantizan la vida de su tractor.

GIBBS & Cía.
SANTIAGO

CASA MUZARD

FIN DE AÑO!!

GRAN REALIZACION
— DE —
ROPA BLANCA
y GENEROS BLANCOS

-:- OCACION UNICA -:-

DE PREPARAR SU AJUAR DE VACACIONES A MITAD DE PRECIOS

SECCION ROPA BLANCA

DELANTALES percal fino c. la cintura, valor de $ 3.50 a	$	1.90
DELANTALES blancos para el servicio. Valor de $ 4, a	$	2.50
DELANTALES blancos para el servicio, con pechera. Valor de $ 7.25 a	$	5.50
DELANTALES forma holandesa, brin crudo niños. Valor de $ 4 a	$	2.50
DELANTALES pantalón en brin color con monos. Valor desde	$	5.90
DELANTALES pantalón en brin crudo de hilo, desde	$	5.90
DELANTALES cretonas, estilo novedad, señoras. Valor de $ 13.80 a	$	8.90
DELANTALES de percal fina con mangas. Valor de $ 19.80 a	$	12.90
CAMISAS de día con bordados para niñitas. Valor de $ 4.50 a	$	2.90
CALZONES con bordados para niñitas. Valor de $ 4.90 a	$	3.25
ENAGUAS corpiños con bordados, para niñitas. Valor de $ 5.50 a	$	3.90
CAMISAS de noche, con bordados, para niñitas. Valor de $ 7.25 a	$	4.90
CAMISAS de día con bordados para señoras. Valor de $ 6.90 a	$	4.50
CAMISAS de día con bordados, para señoras. Valor de $ 7.50 a	$	4.90
CALZONES con bordados, para señoras. Valor de $ 6.50 a	$	4.20
CALZONES bordados a máquina, para señoras. Valor de $ 8.90 a	$	6.50
CALZONES bordados a mano. Valor de $ 10.50 a	$	8.90
CUBRE - CORSES con trou - trou, para señoras. Valor de $ 5.90 a	$	3.90
CUBRE - CORSES, bordados a máquina, para señoras. Valor de $ 8.00 a	$	5.50
CUBRE - CORSES, bordados a mano, para señoras. Valor de $ 9.80 a	$	6.50
CAMISAS noche, rico lienzo y bordado, para señoras. Valor de $ 14.50 a	$	8.90
CAMISAS noche bordadas a máquina, para señoras. Valor de $ 17.80 a	$	11.90
CAMISAS noche bordadas a mano, para señoras. Valor de $ 25.00 a	$	14.50
JUEGOS de ropa blanca, 4 piezas, bordados a máquina, de $ 89 a	$	49.80
JUEGOS de ropa blanca, 4 piezas, bordados a mano, de $ 130 a	$	75.00
SOMBREROS de paja para niñitas. Modelos. Valor de de $ 50 a	$	22.50
SOMBREROS de organdí pra niñitas. Modelos. Valor de $ 45 a	$	19.50
SOMBREROS de brin fantasía para niñitas. Modelos valor de $ 38 a	$	14.80
SOMBREROS de cretonas, para niñitas. Modelos. Valor de $ 24 a	$	11.50

DEPARTAMENTO CONFECCION SEÑORAS

TRAJES Lavables

EN FULARD, desde	$ 23.50
EN CREPE, desde	$ 37.50
EN VELOS, desde	$ 39.50
EN ESPONJAS desde	$ 42.50
BLUSAS desde	$ 9.50

— SECCION —
TEJIDOS PARA TRAJES

Por 2 días

NUEVA PARTIDA
RETAZOS
DE
ALGODONES
y SEDAS

SECCION GENEROS BLANCOS

TOALLAS felpudas. Valor de $ 2 a	$	1.40
TOALLAS felpudas. Valor de $ 3.25 a	$	2.50
TOALLAS felpudas. Valor de $ 4.00 a	$	2.90
PAÑOS para platos. Valor de $ 2.00 a	$	1.40
PAÑOS para pisos. Valor de $ 4.00 a	$	2.90
PAÑOS para muebles. Valor de $ 6.50 a	$	4.60
PAÑOS para copas. Valor de $ 6.40 a	$	4.50
GUANTES finos para fricciones. Valor de 1.40 a	$	0.95
PAÑUELOS de batista. La 1|2 docena. Valor de $ 3.50 a	$	2.90
PAÑUELOS de batista. La 1|2 docena. Valor de $ 5.50 a	$	3.70
PAÑUELOS de batista. La 1|2 docena. Valor de $ 6.00 a	$	3.95
FUNDAS almohadas, rico lienzo. Valor de $ 5.00 a	$	3.80
FUNDAS almohadas, rico lienzo. Valor de $ 5.50 a	$	3.95
FUNDAS almohadón, rico lienzo. Valor de $ 7.80 a	$	4.90
SABANAS en rica crea algodón. Valor de $ 16.50 a	$	12.50
SABANAS en rica crea algodón. Valor de $ 19.80 a	$	13.90
DAMASCO para manteles, blanco. Valor de $ 17.50 a	$	13.20
DAMASCO para manteles, fantasía. Valor de $ 22 a	$	16.80
DAMASCO para colchones, todos colores. Valor de $ 17.50 a	$	12.40
SERVILLETAS té. La 1|2 docena. Valor de $ 4.50 a	$	2.90
SERVILLETAS té. La 1|2 docena. Valor de $ 5.50 a	$	3.90
SERVILLETAS mesa, finas. La 1|2 docena. Valor de $ 25.50 a	$	17.90
BRILLANTINA calidad insuperable. Valor de $ 6.90 a	$	4.70
CEFIRO de un color inalterable. Val r de $ 4.80 a	$	3.20
VICHY fino para delantales. Valor de $ 4.80 a	$	3.90
BRINES listados para trajes niños. Valor de $ 3.90 a	$	2.90
GUIPIUR para visillos. Valor de $ 3.95 a	$	2.90
LINON puro hilo, colores de moda. Valor de $ 11.50 a	$	8.50
RETORTA puro hilo. Valor de $ 19.80 a	$	15.50
LIENZO para ropa blanca. La pieza de 10 metros. Valor de $ 25.00 a	$	20.80

VESTIDOS Lavables para Niñitas preciosos módelos desde

$ 8.90

SECCION CABALLEROS

CAMISAS en rico percal. 2 cuellos .Valor de $ 22.00 a	$	15.50
CAMISAS en céfiro, 2 cuellos. Valor de $ 26.00 a	$	18.90
CALZONCILLOS en percal francesa. Valor de $ 12.80 a	$	8.50
CALCETINES de seda. Valor de $ 9.80 a	$	5.90
TRAJES de baño. Valor de $ 16.00 a	$	10.50
SOMBREROS de paja. Valor de $ 18.50 a	$	12.90

SECCION TRAJES PARA NIÑOS

SOMBREROS canotier de paja. Valor de $ 7.50 a	$	4.90
TRAJES de niño, de 2 a 6 años. Valor de $ 19.50 a	$	13.50
TRAJES de niño, de 2 a 6 años (Esponja). Valor de $ 28.00 a	$	19.50
TRAJES de niño, en tela de hilo. Valor de $ 38.00 a	$	27.50
TRAJES de niño, estilo marinero. Valor de $ 39.00 a	$	27.00
TRAJES de niño, estilo cazador, de 7 a 15 años. Valor de $ 59.00 a	$	45.00

La acción de los chilenos en la batalla de Ayacucho

por AURELIO DIAZ MEZA

La participación de la República de Chile y de sus soldados en la independencia del Perú, desde las primeras manifestaciones de su emancipación hasta la batalla de Ayacucho, que fué el corolario de la libertad de América, ha sido desconocida porfiadamente por los políticos peruanos. Esta pretensión, nacida de un encono incomprensible hacia nuestro país, no resiste al más ligero análisis de los hechos que la verdad histórica ha establecido de una manera incontrovertible. Las armas chilenas llevaron al Perú, por primera vez, en 1820, la bandera de la libertad, con la Escuadra de Cochrane y el Ejército de San Martín, costeados exclusivamente con los dineros de Chile; mantuvieron esa bandera durante dos años en la patria de los incas, no solamente contra los Ejércitos españoles sino contra los mismos peruanos que la resistían inconscientes aún de sus beneficios; reforzaron generosamente las raleadas filas de la Expedición Libertadora, enviando nuevos escuadrones para llenar las bajas producidas en la campaña; nuestra patria agotó su crédito de nación joven para proveer de recursos a la hermana que aún permanecía dominada y aplastada por la monarquía conquistadora; y por último, deshechas sus huestes por el continuo y rudo batallar, diseminó sus soldados en el Ejército de Bolívar y sirvió de base para formar los batallones que pelearon con bandera peruana en las batallas de Junín y Ayacucho, que consolidaron la independencia de la América española.

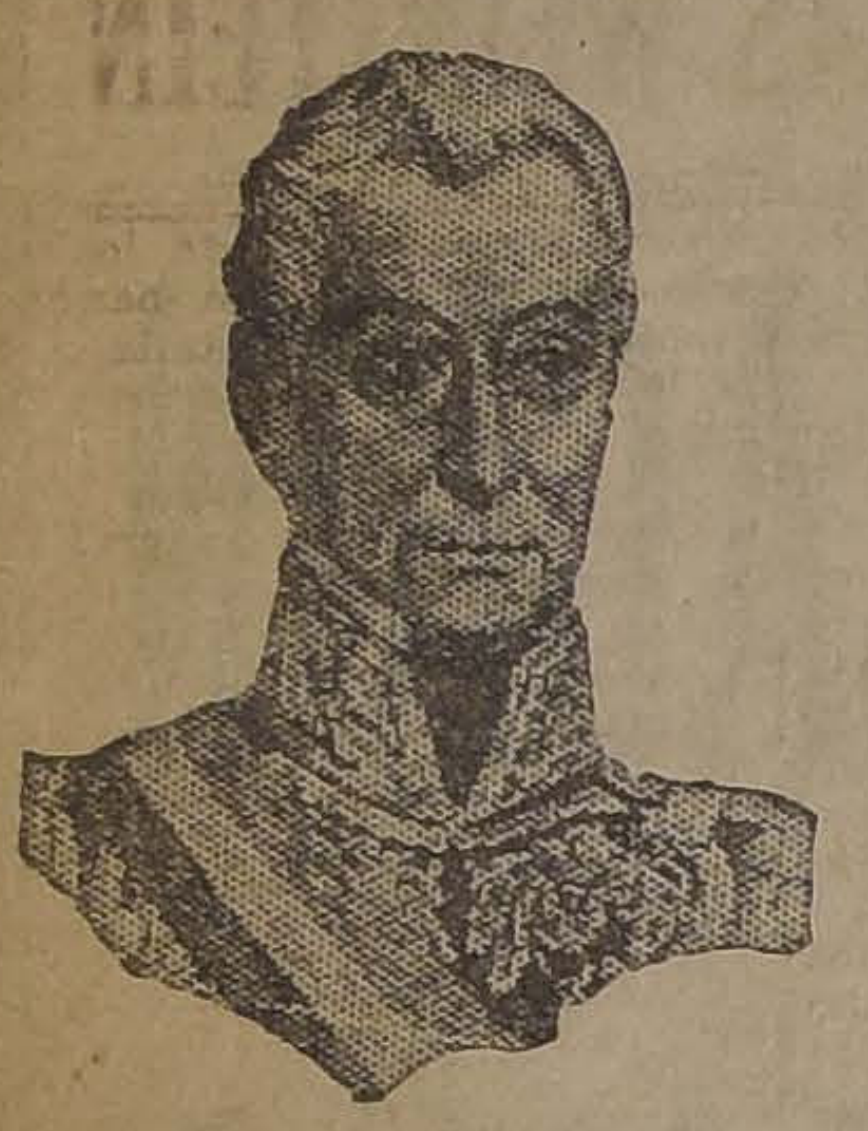

Don Francisco Antonio Pinto, General en Jefe del Ejército Chileno en el Perú

Así, rápidamente expuesta la acción de los soldados chilenos en el Perú, es incomprensible cómo los gobernantes de ese país, que debe su independencia a actividades ajenas, han querido alejar deliberadamente a uno de los principales actores de su libertad, de la participación que legítimamente le corresponde en el sitio de honor de las fiestas que se llevan a cabo en el Perú para solemnizar el centenario del glorioso hecho de armas que en Ayacucho selló la independencia americana. Los infantiles enconos de los mandatarios peruanos han determinado que los héroes chilenos que allí combatieron dejando sembrados sus huesos en Ayacucho, en Junín, en Arica, en el Desaguadero, en el Callao, en Lima, en la sierra, en el desierto y en el fondo de los mares de su costa, sean olvidados hoy cuando se recuerde, entre clarinadas y vítores, y en presencia de los representantes de las naciones del mundo, el hecho trascendental en que ellos participaron con abnegación persiguiendo un ideal sublime: la libertad de sus hermanos del continente.

Un ejército entero de tres mil chilenos desapareció bajo la tierra peruana, por darle su independencia y por consolidar la de América. Esta acción generosa y que representa un tributo de sangre y un esfuerzo económico enorme para su época, ha sido desconocida, y es posible que sea negada por el Perú en estos instantes de aparatosas alegrías y regocijos. Pero tenemos la seguridad de que las naciones allí representadas verán también y muy claramente, que esos regocijos y alegrías carecen de la espontaneidad y de la sinceridad que deben caracterizar a esas fiestas en se invocan los ideales de confraternidad americana, y que, sin embargo, transparentan el sólo propósito de incitar el odio y la animadversión hacia uno de sus hermanos.

LA EXPEDICION LIBERTADORA DE 1820.—ES COSTEADA EXCLUSIVAMENTE POR CHILE. — NUMERO Y COMPOSICION DE ESTE EJERCITO. — LA ESCUADRA NACIONAL

Terminada la última etapa de la guerra de la independencia con la batalla de Maipú, el Director O'Higgins creyó imprescindible para la consolidación de nuestra libertad política, destruir el poder español en el propio virreinato de Lima. Esta era también la opinión sustentada por San Martín, desde que trasmontó los Andes con el Ejército que tuvo su primera victoria en Chacabuco; pero el estado desastroso de las finanzas de Chile hacía poco menos que imposible una empresa que, junto con armar un Ejército de cuatro mil hombres, como el que pedía San Martín, necesitaba naves para transportar ese Ejército al Perú, y de una Escuadra de guerra para limpiar los mares de buques enemigos.

Sin embargo, para esos dos hombres geniales, no había obstáculos insalvables. Decididos a llevar a cabo la Expedición Libertadora del Perú, se distribuyeron la inmensa tarea; mientras O'Higgins organizaba "las cuatro tablas" con que iba a quitarle a España el dominio de la América, San Martín partía a Buenos Aires para obtener de aquel Gobierno la cantidad de quinientos mil pesos para organizar el Ejército Expedicionario al Perú.

A fines de Octubre de 1818, O'Higgins lanzaba al mar, desde la rada de Valparaíso, los cinco buquecillos que al mando de Blanco Encalada habrían de destruir en pocas semanas el poder marítimo de España en el Pacífico y dejar expedito el tránsito para la Expedición Libertadora; pero San Martín había fracasado en su empresa ante el Gobierno argentino: "Es imposible sacar el medio millón de pesos que se necesita para esa expedición, aunque se llenen las cárceles y cuarteles, — decía oficialmente el Presidente Pueyrredon, — y mis combinaciones no han correspondido a mis esfuerzos, habiendo fundado motivo para suspender todo cálculo que se apoye en la existencia de los expresados fondos". Ante este fracaso, San Martín presentó a su Gobierno la renuncia de General en Jefe del Ejército de los Andes, y al Gobierno chileno la de Comandante en Jefe del Ejército chileno.

El esfuerzo hecho por Chile para organizar la Escuadra había dejado al Erario en la mayor pobreza y ni aún existía numerario para pagar a las tropas argentinas, a las cuales se les debía varios meses de sueldo. En esta emergencia, San Martín aconsejó al Gobierno argentino que dispusiera el regreso de este Ejército a Mendoza, lo que fué prontamente ordenado.

Viendo que con este repaso de los Andes del Ejército argentino, se alejaba la posibilidad de llevar a cabo la Expedición Libertadora del Perú, O'Higgins puso en juego toda su influencia con Pueyrredon para evitarlo; pero sólo lo consiguió a medias; el 19 de Mayo de 1819, la primera división del Ejército argentino, acantonado en Aconcagua, empezó a ascender los contrafuertes de la cordillera, traspasando las altas cumbres tres escuadrones de Granaderos con 450 hombres, un batallón de infantería con 560 y dos escuadrones de Cazadores con 325, lo que hace un total de 1,300 entre jefes, oficiales y tropa. La víspera del día fijado para la partida, desertaron más de cien soldados: eran algunos de los muchos soldados chilenos que servían bajo la bandera de los Andes y que se negaban a abandonar su patria.

Cuando ya se preparaba a partir la otra división, llegó una orden del Gobierno argentino accediendo a las reiteradas peticiones del Director Supremo y del Senado de Chile para que se dejara en este país siquiera una división de dos mil hombres que sirviera de base para formar el ejército chileno que O'Higgins había determinado enviar al Perú.

Veamos ahora la composición y el número del Ejército argentino.

Según el detalle del Estado Mayor, de fecha Enero de 1817, el ejército de San Martín, al transmontar los Andes con dirección a Chile, constaba de las siguientes plazas, contados oficiales y tropa:

	Plazas
Regimiento de Artillería del Comandante Plaza . . .	258
Batallón N.o 1 Cazadores del Comandante Alvarado	594
Batallón N.o 7 Infantería, del Comandante Conde .	802
Batallón N.o 8 Infantería, del Comandante Cramer .	814
Batallón N.o 11 del Comandante Las Heras. . . .	718
Regimiento Granaderos del Comandante Zapiola. . .	802
Total.	3,998

Con las reducciones inevitables que se produjeron hasta la víspera de la partida, por enfermos, desertores, etc., el efectivo se redujo más o menos a 3,650.

Repasaron la Cordillera en Mayo de 1819, más o menos 1,200.

Quedaron e Chile, más o menos, 2,450.

Esta tropa que sirvió para formar la base del ejército que expedicionó al Perú, era compuesta en su gran mayoría de chilenos; y para calcular su porcentaje, vamos a tomar los datos e informaciones de fuente argentina, y por lo tanto, insospechable para este efecto.

Cuando se supo en Chile la orden del Gobierno argentino para que el ejército de Los Andes regresara a su patria, los jefes y oficiales pusieron en juego todas sus influencias para que esa orden fuese derogada, pues todo el ejército deseaba secundar la empresa de su jefe San Martín y la del Director O'Higgins, que era la de expedicionar sobre el Perú para darle su independencia y consolidar la libertad de la América.

El eminente historiador argentino Bartolomé Mitre, en su obra "San Martín", publica una carta confidencial del segundo jefe del Ejército de Los Andes, don Antonio González Balcarce, dirigida al Plenipotenciario argentino en Chile, don Tomás Guido, en la que hace valer las razones que existían, a su juicio, para que ese regreso no se llevara a cabo; y en esa carta se encuentra el siguiente párrafo:

"Será muy perjudicial el regreso de este ejército por las muchas deserciones que habrá, pues está compuesto en una tercera parte, por lo menos, de chilenos, que no querrán servir en país extraño".

Otra carta de San Martín al Director Supremo de Buenos Aires, General Rondeau, de fecha de Enero de 1819, dice: "Si usted manda repatriar el ejército, sufrirá, necesariamente, una considerable deserción **por ser la mayor parte de él compuesto de chilenos**".

El Ministro argentino en Chile, don Tomás Guido, escribía a su Gobierno, con fecha 12 de Enero, lo siguiente: "Constando las tropas de nuestro ejército en más de la mitad de hijos de Chile, desertará toda ella en el repaso de la Cordillera". Y con fecha 17 de Marzo, repetía: "Recuerde usted que más de dos tercios de nuestro ejército se compone de chilenos que no querrán ir a hacer la guerra a otro país".

Creemos que es innecesario recurrir a otros documentos comprobatorios para establecer que el ejército argentino estaba compuesto en una gran parte de soldados chilenos, y para llegar a una cuota prudencial, sólo vamos a fijarla en la mitad, o sea:

Tropas quedadas en Chile después de regresar las de 19 de Mayo de 1819. .	2,450
Tropas de nacionalidad chilena, la mitad	1,225
Efectivo de tropas argentinas en Chile	1,225

Abandonada por la Argentina la Expedición Libertadora del Perú, puesto que no pudo contribuir con los quinientos mil pesos que para ella se necesitaban y retirada una parte de su ejército, el Gobierno de Chile afrontó por sí solo la magna empresa. Su primer acto fué nombrar General en Jefe del Ejército chileno a San Martín y extender nombramientos de oficiales del mismo ejército a los oficiales argentinos. Al aceptar estos cargos, los vencedores de Chacabuco y de Maipo, resolvieron devolver a Buenos Aires la bandera gloriosa del ejército de Los Andes, porque consideraron que éste había desaparecido de Chile.

El 20 de Agosto de 1820, se hacía a la mar con rumbo al Perú la Expedición Libertadora que iba a combatir por la independencia de aquella tierra americana que aún permanecía bajo el yugo de la dominación extranjera, mientras sus hermanos del Sur, con San Martín y O'Higgins y sus hermanos del Norte con Bolívar y Sucre, luchaban bravamente desde mucho tiempo atrás por la emancipación del Continente.

La composición de ese ejército, levantado con inmensos, con increíbles sacrificios por el Estado de Chile, al cue los políticos peruanos de hoy pretenden negar su intervención en las victorias obtenidas, fué la siguiente, según el estado oficial encontrado por nuestro eminente historiador don Gonzalo Bulnes en los archivos del Ministerio de la Guerra:

Cuerpos netamente chilenos:

	Hombres
Artillería	249
Infantería N.o 2	485
Infantería N.o 4	790
Infantería N.o 5	389
Oficiales para formar batallones peruanos	68
Total de chilenos.	1,981
Cuerpos chileno-argentinos:	
Artillería	301
Infantería N.o 8	598
Infantería N.o 7	517
Infantería N.o 11	650
Granaderos a caballo . . .	446
Cazadores a caballo	306
Total de los cuerpos chilenos argentinos	2,818
Total del Ejército Libertador	4.799

Dividiendo la expedición por nacionalidades, tendríamos, según lo anteriormente dicho, que ella estaba compuesta de:

Batallones chilenos, 1,981 soldados.

Chilenos en los batallones argentinos (la mitad) 1,409 soldados.

Total de chilenos, 3,390.

Total de argentinos, 1,409.

Total de la Expedición, 4,799 soldados.

A toda esta tropa la cubría ahora la Bandera Chilena, que le fué entregada solemnemente al General en Jefe San Martín, por el Director Supremo de Chile, a bordo de la nave capitana, horas antes de partir la Expedición.

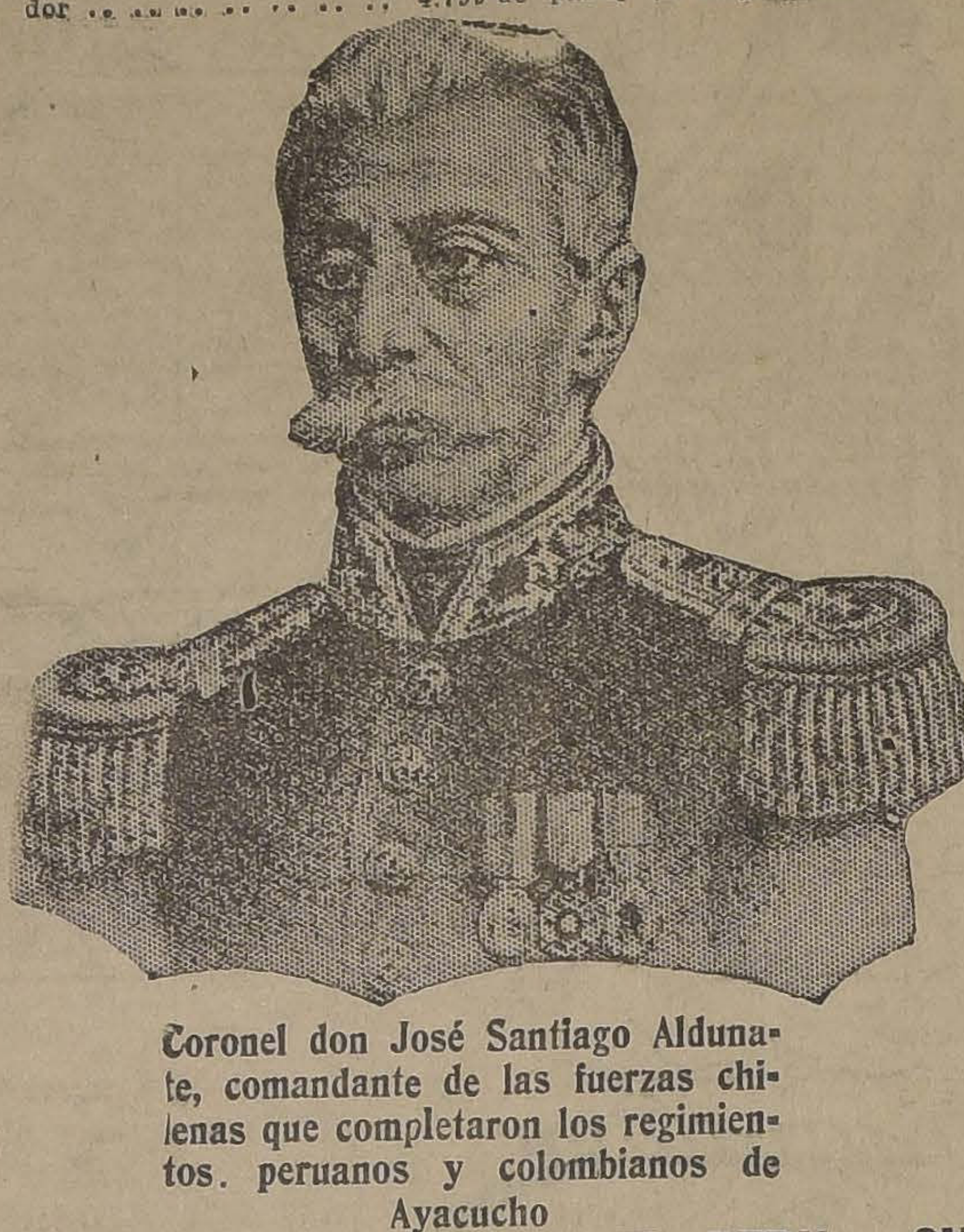

Coronel don José Santiago Aldunate, comandante de las fuerzas chilenas que completaron los regimientos. peruanos y colombianos de Ayacucho

EL EJERCITO CHILENO EN EL PERU. — SUS CAMPAÑAS CONTRA LOS REALISTAS.—SUS BAJAS SON LLENADAS CON NUEVOS SOLDADOS QUE SE ENVIAN DE CHILE. — LOS PERUANOS SE MANIFIESTAN REFRACTARIOS A LA INDEPENDENCIA. — SAN MARTIN, DECEPCIONADO, REGRESA A CHILE.

Desde que San Martín avistó las costas del Perú, dedicó toda sus actividades a levantar el espíritu de los peruanos para que secundaran el movimiento revolucionario que desde diez u once años antes venía prendiendo en todos los países limítrofes del Virreinato; en Colombia, Quito, Alto Perú (Bolivia), Chile y Argentina, y que sólo había sido acogido débilmente por algunos patriotas de la sierra y del Sur del Perú.

La Expedición Libertadora desembarcó en la caleta de Paracas y en seguida ocupó a Pisco, ciudad que fué abandonada por el vecindario arrastrando consigo todos los elementos que podían servir al ejército expedicionario. Desde esta población empezó San Martín su labor de propaganda por medio de cartas a las patriotas de la Sierra, como el General Arenales y a los patriotas de Lima como Otero, Campino, López Aldana y Riva Agüero. Coincidió la llegada de "los chilenos" al Perú con la solemne proclamación que se hacía en Lima de la "Constitución Española" que reconocía la autoridad del Monarca.

El conocimiento del desembarco de la Expedición produjo en la capital del virreinato y en sus gobernantes, un efecto aplastante; el Virrey Pezuela, desatentado con este hecho que venía a encender la hoguera revolucionaria en el centro mismo del poderío español, cayó en las redes que le tendió el talento diplomático de San Martín aceptando nombrar plenipotenciarios para tratar de llegar a un acuerdo de paz sobre bases de independencia peruana que no podía aceptar la Corona.

Terminadas estas negociaciones, que fueron emprendidas sólo para ganar tiempo, San Martín inició la campaña que dió por resultado la ocupación de Lima por el Ejército Expedicionario, el 12 de Julio de 1821, después de sangrientos encuentros en Moquegua, Tarma, Ica, Huarás, en la Sierra, en el Callao y por último en los alrededores de Lima, con un prolongado sitio a la ciudad que fué la causa principal de su desocupación por las tropas del nuevo Virrey La Serna.

Durante esta campaña, el Ejército chileno y sus camaradas argentinos obtuvieron glorias inmarcecibles, pero costosas, los batallones españoles, veteranos de las guerras napoleónicas infligieron a nuestras tropas dolorosas bajas que eran reemplazadas, al principio, por reclutas peruanos extraídos de las indiadas de la sierra y de los esclavos negros, tan numerosos en las grandes haciendas. Pero la eficiencia de estos reclutas no estaba a la altura de los fogueados vencedores de Chacabuco y Maipo y su acción y costumbres desentonaban dentro de la severa disciplina e instrucción militar que había alzado el Ejército expedicionario. Se optó entonces por formar batallones compuestos exclusivamente por naturales peruanos y por negros y mulatos a base de oficiales y sargentos chilenos y argentinos, reemplazando las bajas de la Expedición con nuevas tropas que se pedirían a Chile. Accediendo a este pedido, el Director O'Higgins envió al Perú, a mediados del año 1821, trescientos Granaderos a caballo, al mando del Coronel Sánchez. Con este refuerzo, las tropas netamente chilenas que fueron al Perú, elevaron su número a 3,690 soldados.

Apesar de la ocupación de Lima y de los fuertes del Callao, la independencia peruana no era un hecho consumado; la escasez de elementos con que continuar la campaña en la sierra, adonde se habían refugiado los realistas, presentaba el problema de la emancipación completa y definitiva del Perú como insoluble; la única forma de realizarla, era la organización de un Ejército nacional numeroso, fuerte, disciplinado, bien armado y copiosamente amunicionado. Para esto se requería dinero, mucho dinero y especialmente patriotismo: mucho patriotismo para desprenderse de las riquezas que los condes, marqueses, nobles y ricos hacendados peruanos que guardaban atesorados para dar brillo a sus títulos en la opulenta y regalona metrópoli.

San Martín pidió dinero y elementos para levantar ese Ejército; los exigió en toda forma, tanto por el razonamiento, la súplica, como por la severidad y la amenaza, pero pudo conseguir muy poco. "Las fuerzas propias del Perú,— dice el historiador don Gonzalo Bulnes,— no bastaban para arrojar a los dominadores. A fines de Julio de 1822, el Ejército de Lima contaba siete mil quinientos cincuenta y cuatro hombres; las guerrillas y cuerpos cívicos (peruanos) llegaban a más de veintiún mil hombres, pero es de suponer que estuvieron sólo en el papel, y aún existiendo, no merecían figurar como fuerza efectiva".

En esta emergencia, San Martín volvió nuevamente los ojos hacia Chile y hacia su patria en demanda de recursos, antes de dar por fracasada su misión, por que veía que las fuerzas españolas de la sierra, fuertes de más de quince mil hombres bien armados y disciplinados, con jefes arrojados e inteligentes, amenazaban copar, a corto plazo, a las fuerzas patriotas.

La situación financiera de Chile en esa época, era sencillamente desastrosa. "La pesada deuda que contrajo este erario para costear la Expedición Libertadora,— decía en nota el Ministro de Hacienda chileno don José Antonio Rodríguez,— no sólo ha anulado la Hacienda Pública, sino las mismas fuentes de la riqueza, porque sacado de la circulación el metálico que prestaron los capitalistas y lo que en especies contribuyeron los ganaderos y hacendados, han paralizado su giro y arruinado sus fundos y labores, de suerte que en todas las clases del Estado se siente miseria y desaliento. Apenas podrá creer V. S. que en el feracísimo Chile ha muerto este año gente de hambre... En la provincia de Concepción viven con carne y aún con cueros de yeguas y asnos que se disputan un puño de salvado los padres con los hijos".

Llegó a tal extremo la miseria en Chile, a consecuencia del agotamiento de sus fuerzas por el esfuerzo económico que se hizo para despachar la Expedición Libertadora, que ese año tuvo que hacerse una suscripción pública en favor de los desvalidos. . .

En esta situación, Chile
día socorrer a San Martín.
Las provincias argentinas
poco podían ayudarlo; desde
retiraron una parte del Ejército
los Andes, y abandonaron
mente la empresa de la Expedi
libertadora, las provincias U
no tenían mayor interés por el
to de San Martín.
No le quedaba sino que re
a Bolívar, que venía triunfante
Norte, y entonces hizo la tenta
que la historia ha denomina
"Entrevista de Guayaquil",
cual resultó el alejamiento d
tivo de San Martín del teatro
las guerras americanas que

Coronel don José María
navente, Jefe de Estado
yor de la segunda expe
chilena enviada al Per

nio había iniciado.
Decepcionado ya de obten
corros y elementos de los
nos, agotado Chile, cuya
había sostenido en el Perú
dos años, indiferente la Ar
su patria, el general San
entregó el mando a un
peruano y regresó a Chile
do allá al Ejército chileno
tando la guardia de la liber
Perú", al mando del Gener
Francisco Antonio Pinto.

BEBA

COMO APERITIVO

un COCTAIL en COGNAC LA PARRA DE ORO y como digestivo una copa de COGNAC LA PARRA DE ORO, de la VIÑA ERRAZURIZ PANQUEHUE, se sentirá sano y reconfortado para su trabajo.

Pídalo al Depósito de esta Viña en Santiago:

SANTA ROSA 835

Teléfono 164 Matadero

PRECIO DEL CAJON: $ 144

LUIS GONZALEZ Z.

AGENTE

MADAME ELIS

SAVOY HOTEL, PIE

N.o 50

Desde el Miércoles

exhibirá la colección

modelos llegados por l

últimos vapores, de l

mejores casas de Pa

Vestidos de baile,

de, etc., etc.

BATAS - TRAJES SASTRE

TAPADOS Y ABRIGOS

SON LOS QUE DURANTE LA PRESENTE SEMANA OFRECE A PRECIOS DE

GRAN LIQUIDACION

Maison La Samaritaine

SANTO DOMINGO 1017
casi esq. Puente

40 por ciento rebaja por vísperas de Balance

—:— HAY —:—

BATAS en muy buena gabardina. Unico precio	$	90.0
BATAS en rica Gabardina y Marrocain.	$	125.0
BATAS en Popelina y Marrocain	$	140.0
BATAS en Espumilla de seda, modelos muy elegantes . . .	$	150.0
BATAS en Charmeuse y Marrocain importadas	$	270.0
TAPADOS en Charmeusse y Marrocain, grandes modelos recién llegados	$	425.0
	$	240.0
TRAJES de tres piezas, en Gabardina y Marrocain	$	270.0
TRAJES de tres piezas, modelos muy elegantes, bordados . .	$	235.0
TRAJE Sastre de casimir (tricotina y Gabardina)	$	245.0
TRAJES sastre, elegantes		275
TRAJES Sastre, elegante, con huincha y fondo de color. . .	$	170.0
ABRIGOS 3|4; gran creación	$	160.0
TRAJES cazadores, Gabardina inglesa, Obsequio		
MEDIA de seda legítima, francesa. Valor $ 45; por quedarme único color café, a.	$	15.0

MEDIAS

MEDIA de hilo; de valor de $ 18, a.	$	7.
GUANTES cortos de gamuza negro y color; su valor $ 22, a . .	$	8.
MEDIA de hilo negra y colores, a	$	6.
ESENCIA Carón, legítima, a	$	28.
ESENCIA Houbigant, a	$	42.

CABALLEROS

CAMISAS de pura seda, con dos cuellos.	$	48.
CAMISETAS de hilo, al precio único de.	$	9.
CALCETINES de seda, franceses, a	$	8.
CALCETINES de hilo, negros	$	6.
CALCETINES de lana, negros	$	4.
CAMISAS blancas; su valor $ 25, a	$	12.

Maison La Samaritain

—:— SANTO DOMINGO 1017 (CASI ESQUINA PUENTE) —:—

EL EXITO DEL COMERCIANTE DEPENDE DEL CONTACTO QUE MANTENGA CON SU CLIENTELA

NUESTRO DEPARTAMENTO DE CIRCULARES

RONEO

le despachará todas sus circulares de fin de año a bajo precio y en forma rápida.

El DUPLICADOR RONEO tiene una impresión tan correcta y nítida como una máquina de escribir UNDERWOOD.

Consulte hoy mismo precio

Casa Davis

SAN ANTONIO 527/41

MADRES! Los Niños débiles deben tomar
RECALCINE
El más poderoso de los Tónicos
Se vende en todas las Boticas
Recomendado por Profesores y Médicos Eminentes -:- Exclusividad de NICOLAS WEINSTEIN R.

CON EL RETIRO DE SAN MARTIN SE PRODUCE EL CAOS EN EL PERU. — LAS AMBICIONES POLITICAS. — DOS PRESIDENTES TRAICIONAN LA CAUSA PATRIOTICA — EL EJERCITO CHILENO SOSTIENE LA BANDERA DE LA INDEPENDENCIA. — ES ANIQUILADO POR EL EJERCITO ESPAÑOL

Sus gloriosos restos sirven para formar los batallones peruanos que se batieron en Ayacucho

Con el retiro de San Martín, el Perú quedó entregado "a sí mismo".

La Junta de Gobierno que tomó el mando por delegación del Congreso pretendió continuar la obra de San Martín, tal vez sinceramente al principio; pero luego cayó en las más estériles agitaciones a consecuencia del desencadenamiento de las pasiones y de los intereses de pequeña bandería, a tal extremo que estuvo a punto de fracasar definitivamente la independencia peruana.

El coronel don José Manuel Borgoño, jefe del Estado Mayor del Ejército Chileno, escribía lo siguiente al Director O'Higgins, dándole cuenta de la situación del Perú:

"Estos hombres se hallan en peor estado que nosotros en 1810. En aquella época, aunque llenos de muchos vicios y de ignorancia, teníamos entusiasmo por la libertad y sabíamos arrostrar los peligros; pero aquí en el Perú se gusta mucho de la libertad, pero sin comprometer su fortuna ni mucho menos la seguridad personal".

"Nosotros hemos estado luchando con el Gobierno, — dice en otra parte del documento el mismo jefe chileno, — para que se nos proporcionen los recursos necesarios para continuar la campaña con la celeridad que exigen las circunstancias; pero las trabas de un Congreso lleno de celos, que no abriga sino ideas muy mezquinas, todo lo paraliza haciéndonos perder el tiempo inútilmente. . ."

La Junta estaba condenada a caer pronto; en efecto, el 27 de Febrero de 1823, dieciocho diputados al Congreso aprobaron un voto contra la Junta declarándola cesante y nombrando jefe del Gobierno al marqués de Torretagle; al día siguiente, la otra parte del Congreso derrocaba también a la Junta y nombraba jefe del Estado a don José de la Riva Agüero . . .

Eran los dos caudillos que se disputaban el poder desde el retiro de San Martín; ambos caudillos, a su vez, llevaban otra mira, cada uno por su lado: desprenderse del Ejército chileno Libertador y del ejército de Bolívar que avanzaba ya desde Colombia a cimentar la independencia americana. Para conseguir este fin, los dos Presidentes no titubearon en tratar con el enemigo común, traicionando la causa de la libertad.

He aquí el artículo 5.o del tratado propuesto por Riva Agüero al Virrey La Serna, como puntos básicos para un armisticio entre los ejércitos del Perú y España:

"Artículo 5.o, muy reservado. — Se convendrá el Gobierno del Perú en despedir a las tropas auxiliares que se hallan en Lima y el Callao, y si los jefes de éstas lo resistieren, entonces, en concierto los ejércitos español y peruano, las obligarán por la fuerza a evacuar un país en que no existe ya el motivo porque fueron llamadas".

Al conocerse esta traición del Presidente Riva Agüero, el Congreso peruano, secundado por el ejército, lo depuso. Riva Agüero huyó al norte y encabezó una revolución.

En los mismos días en que Riva Agüero trataba con el enemigo, en la forma que hemos comprobado, su rival, el Presidente que le disputaba el poder, preparaba también otra traición tan escandalosa como aquella, entendiéndose con el general Canterac, jefe del ejército real del norte, que estaba en Ica, por medio de un emisario de su confianza llamado José Pablo Terón. El general español y erudito historiador de la campaña de la independencia, don Antonio García Camba, en sus célebres Memorias, dice a este respecto lo siguiente: "Lo cierto es que el respetable señor Terón, tomando el nombre de Torretagle, pasó a la ciudad de Ica y desde allí escribió a Canterac indicándole arbitrios para restituir al dominio español la plaza fuerte del Callao".

El General Canterac, consultándose con los jefes de su ejército, contestó a Terón "que si Torretagle llevaba a feliz término su promesa, podía y debía contar con volver a la gracia del Monarca y esperar, además, las recompensas que merecieran sus nuevos servicios" a la Corona.

Es inútil insistir sobre estas traiciones execrables que se llevaban a cabo no solamente contra la causa de la independencia americana sino, especialmente, contra los ejércitos generosos de Chile y de Colombia que habían hecho sobrehumanos esfuerzos por llevar al Perú los beneficios de la libertad. Baste con decir que las plazas de Lima y del Callao fueron miserablemente entregadas al ejército real y que el Virrey entró de nuevo y triunfalmente al Palacio de Pizarro.

La plaza del Callao contaba con un batallón chileno de artillería, mandado por el coronel don Juan Nepomuceno Morla; al pronunciarse la traición, los oficiales y tropa quisieron resistir, pero fueron ahogados por el número y "al levantarse el pabellón español no hubo uno que no desease escapar" logrando hacerlo, los primeros, los sargentos Pacheco y Venegas, apesar de habérseles ascendido a teniente y capitán, declarando que "mejor querían ser ínfimos artilleros chilenos, que no echarse encima un borrón perteneciendo al ejército español; estos mismos hicieron muchos soldados, escapando a Trujillo, y lo hubieran hecho casi todos a no ser por las precauciones que se tomaron, pues a los que pillaron escalando las murallas, fueron en el término de tres horas fusilados".

Las palabras que citamos son del parte que el coronel Morla dirigió al Director de Chile para darle cuenta de esos gravísimos hechos. El parte termina así: "Por fin Exmo. señor, todo ha sido un desastre; nada ha quedado en pie; sólo el triste recuerdo que mientras existamos en el Perú será inseparable de los buenos chilenos un procedimiento tan atroz que sólo tiene cabida en el corazón de hombres ambiciosos; todo el cuerpo de oficiales ha sido presa de estas aves de rapiña, entregándonos prisioneros en manos de nuestros enemigos, depositándonos en las casasmatas, a excepción de los oficiales que estaban con permiso mío en Lima".

Entretanto el grueso del ejército chileno se batía en el sur del Perú y en la sierra contra el ejército español que dominaba sin contrapeso toda la región más productiva y rica y tenía, en consecuencia, toda clase de recursos. Los batallones chilenos y argentinos, en cambio, carecían hasta la vestimenta. Esta situación de la tropa, unida a la deficiente dirección de la campaña habían traído al ejército patriota grandes desastres que lo desmoralizaron y que poco a poco lo llevaban al aniquilamiento.

El ejército netamente chileno contaba, a mediados del año 1822, con dos mil quinientos hombres más o menos, divididos en un cuerpo de artillería y en cuatro de infantería; en Setiembre del mismo año, El Director O'Higgins envió al Perú un nuevo escuadrón de 300 hombres, con los cuales el número de soldados se elevó a cerca de tres mil. Pues bien, a fines del mismo año, esos batallones estaban reducidos a su mínima expresión, por las causas que el general en jefe del ejército don Francisco Antonio Pinto anota clara y francamente en nota dirigida al Gobierno de Chile en Febrero de 1823 y que dice así:

"La ninguna protección que se presta a las fuerzas de Chile y las distinciones que se prodigan a los individuos que sirven bajo cualquiera otro pabellón, ha contribuído en gran parte a que los chilenos, para poder hacer carrera desamparasen su bandera nacional y se constituyesen a prestar sus servicios en un pabellón extraño; así que son innumerables los buenos oficiales que vinieron en el ejército de Chile que hoy se encuentran bajo extraña bandera".

"La conducta con la tropa ha sido aún más pérfida, pues en todas las fuerzas que pertenecen a Chile apenas se encontrarán cien chilenos (excepto la caballería venida últimamente) mientras que en los cuerpos del Perú y de Los Andes, su mejor fuerza consiste en la tropa que de los batallones de Chile número 2, 4 y 5 y Artillería se han sacado para integrarlos. Tan autorizado y tan inveterado es el hábito de despojar a los de Chile de los soldados chilenos, que no solamente lo hacían los jefes de los cuerpos veteranos, sino que hasta las partidas de montoneros, como sucedió con una porción de soldados (ciento veinticinco) granaderos del N.o 2 que escaparon de la derrota en Ica..."

Están llenos los archivos de documentos como el citado, que comprueba el despojo que se hizo a los batallones chilenos de sus soldados y oficiales para formar batallones peruanos y para reforzar los argentinos y colombianos.

Pero no [illegible] se detenían allí los gobernantes del Perú, que no podían contar con los hijos de su tierra para formar sus batallones. Llegaron hasta el extremo de enviar instrucciones a su ministro en Santiago, señor Larrea y Laredo para que engancharan chilenos destinados al ejército peruano, como único medio de poder levantar los batallones que pedía Bolívar para cimentar la independencia de aquel país.

He aquí algunas frases de la nota enviada al gobierno peruano por su ministro en Santiago, señor Larrea, fecha de Mayo de 1824: "En la época indicada tendrá ese gobierno los caballos, la cebada y la jarcia que me ha pedido; pero son absolutamente inasequibles los quinientos hombres de caballería que proponía ese gobierno se solicitasen en cambio de otros tantos peruanos de infantería para el servicio de la división chilena".

Para terminar, véase un párrafo de la nota que el coronel Borgoño escribía a O'Higgins en esa misma época, documento citado por Bulnes en **Las Ultimas Campañas del Perú**:

"No hay uno solo de los batallones del Perú que no cuente con multitud de chilenos en sus filas y en los batallones nuestros son ya raros los chilenos que quedan, notándose el singular fenómeno de que sólo en los cuerpos del Perú y de Los Andes es donde se ven soldados de Chile; así es que el Perú tiene la mejor caballería compuesta exclusivamente de chilenos y el Ejército de la República sólo cuenta con trescientos hombres de aquella arma". Estos trescientos hombres eran los que acababan de llegar de Chile en esa fecha.

Este ejército así formado fué el que se batió en Ayacucho bajo la bandera peruana.

Campo donde se llevó a cabo la batalla de Ayacucho. Se ve al centro la columna conmemorativa mandada erigir por decreto de Bolívar.

EL GOBIERNO DE CHILE ENVIA AL PERU UNA NUEVA EXPEDICION DE DOS MIL HOMBRES. —NO ENCUENTRA DONDE DESEMBARCAR.— LAS TRAICIONES CONTINUAN.— EL GENERAL PINTO ORDENA REGRESAR A COQUIMBO.—EL BATALLON DEL CORONEL DON JOSE SANTIAGO ALDUNATE.— SUCRE DISTRIBUYE ESA TROPA ENTRE LOS BATALLONES COLOMBIANOS.—COMPOSICION DEL EJERCITO PATRIOTA DE AYACUCHO.—

La minoría es de peruanos. — Chilenos que se distinguieron en esa acción de guerra

Las reclamaciones de los jefes chilenos que veían mermado su ejército por la acción destructora de los gobernantes del Perú y los persistentes y angustiosos pedidos de refuerzos que hacía Bolívar para detener el avance victorioso de los realistas, determinaron al gobierno de Chile a hacer un nuevo sacrificio en pro de la independencia americana. En efecto, el general Freire, Director Supremo de Chile después de la abdicación de O'Higgins, puso a prueba el patriotismo de los chilenos exigiéndoles que coadyuvaran a la formación de un nuevo ejército que fuera al Perú a reforzar la acción del Libertador Bolívar. El propio general Freire tuvo el pensamiento de marchar al Perú al frente de las tropas.

El 15 de Octubre de 1823 partía al norte la nueva expedición, embarcada en cinco buques y al mando del coronel don José María Benavente, que debía entregarla al general en jefe Pinto, conservando aquél el cargo de Jefe de Estado Mayor. El 27 del mismo mes, la expedición estaba frente a Arica. La calidad de la tropa era conceptuada así, por el Ministro del Perú en Chile señor Larrea y Loredo, en comunicaciones a su gobierno y al general Sucre: "Las fuerzas que van se componen de 2.500 hombres de toda arma; es brava y disciplinada supliendo su valor y robustez al mayor número que yo había solicitado y que no he podido conseguir". En otra parte dice a Sucre: "La expedición chilena se compone de 2.500 hombres; lleva buenos jefes y oficiales y la gente es valerosa y robusta; toda está vestida y lleva víveres para dos meses".

Con la experiencia adquirida en los dos años de campaña de la primera Expedición Libertadora de 1820, el Gobierno de Chile fijó órdenes terminantes para la actuación que debía desarrollar la nueva Expedición. Estas órdenes se pueden resumir así: Reunir bajo la bandera chilena a toda la tropa de esta nacionalidad que se encontraba dispersa o distribuída en los diferentes cuerpos peruanos y colombianos; siendo el objeto único de la Expedición chilena auxiliar al Perú en la guerra contra las armas españolas, que son el enemigo común, prescindirá de mezclarse en cualquiera desaveniencia interior que se suscitase entre los partidos, facciones, rebeliones o variedad de gobiernos; permanecerá neutral y dará cuenta inmediata al Gobierno de Chile; el general en jefe no permitirá que la Expedición Chilena sea dividida ni sus cuerpos desmembrados ni agregados a cuerpos o divisiones extranjeras; tratará de situarse siempre en algún punto cercano a la costa para reembarcarse prontamente con destino a la Patria, en caso de que ocurriere algún suceso grave que esté en pugna con las instrucciones recibidas. Estas órdenes están firmadas por el Director Freire, y se entregaron al Coronel Benavente el 15 de Octubre de 1823, al partir de Valparaíso.

Cuando la Expedición Csilena fondeó en Arica, la plaza estaba ocupada por el general peruano Portocarrero que junto con el general Santa Cruz había sufrido una tremenda derrota ante las tropas del general realista don Gerónimo Valdés. Puede decirse que ambos venían huyendo para embarcar los reos de su ejército en Arica, pues Santa Cruz ya estaba embarcado y en disposición de hacerse a la mar, en un transporte llamado **Catalina**, protegido por buques de guerra peruanos.

Al ver llegar la escuadra chilena, Santa Cruz, que era el general en jefe del ejército patriota del sur del Perú, se puso al habla con el jefe de la Expedición, coronel Benavente, para que, en cumplimiento de las órdenes del Comandante en Jefe del ejército patriota, general Sucre, pusiera a sus órdenes la fuerza chilena recién llegada. La orden de Santa Cruz estaba dentro de lo correcto: él era el general en jefe, y podía disponer de esa fuerza; sin embargo, Benavente, que había tenido noticias de la derrota de Santa Cruz, quiso ganar tiempo para posesionarse de la verdadera situación, y contestó que iba a reunir a sus oficiaels para darles a conocer la orden recibida. En efecto, los reunió a bordo de la **Moctezuma**, buque insignia de la escuadra.

La deliberación de los jefes chilenos fué breve pero interesante y al final se acordó que las fuerzas debían ser entregadas primero al general en jefe del ejército chileno don Francisco Antonio Pinto, quien era el llamado a poner esas fuerzas a las órdenes de quien creyera conveniente. En este sentido se contestó a Santa Cruz, y se dió orden inmediata para llevar anclas y partir con rumbo al norte, en busca del general Pinto que estaba en Pisco.

El motivo principal que había determinado a los jefes chilenos a negarse a desembarcar en Arica era el haber tenido conocimiento de ciertas connivencias que existían entre el general Portocarrero, que guarnecía a Arica, con el general español Valdés, que venía en persecución del derrotado ejército patriota, diciéndose con insistencia que Portocarrero, en pago de su perdón y de la gracia del Monarca, había ofrecido entregar a Valdés la división Chilena que tenía a sus órdenes.

"La sospecha, con ser muy grave, no era inverosímil, porque nada lo era en esos momentos en el Perú, y desgraciadamente se comprobó, porque apenas se hizo a la vela nuestra Expedición, saliendo de la bahía de Arica, Portocarrero levantó en la Plaza la bandera real, pasándose al enemigo." (Bulnes Ultimas Campañas).

El acuerdo receloso de los jefes chilenos había salvado a su expedición de un gravísimo peligro.

Mientras los buques chilenos navegaban hacia el norte, en demanda de su general en jefe, éste navegaba hacia el sur al mando de su stropas que venían a incorporarse al ejército patriota del sur, enviados por Sucre para reforzar a Santa Cruz. Las escuadras se cruzaron en alta mar, se divisaron y se reconocieron; detuvieron su marcha y Benavente pasó al buque donde iba el general Pinto, a darle cuenta de las ocurrencias de Arica. En vista de que la costa sur del Perú era peligrosa para cualquier desembarco, el general en jefe resolvió concentrar su ejército en un puerto seguro para esperar las órdenes de Sucre y de Bolívar, y eligió el de Coquimbo, que quedaba más o menos a la misma distancia del punto donde iban a maniobrar, que era Arica.

Los buques de la Expedición chilena dieron la vuelta al Sur y junto con las fuerzas que traía Pinto, que eran unos quinientos hombres, hicieron rumbo al puerto chileno, menos un barco que no conoció la orden del General en Jefe por haberse distanciado del convoy. En este barco iban trescientos soldados chilenos al mando del Coronel don José Santiago Aldunate, y siguió al Norte, fondeando en el puerto de Santa. Esta fuerza desembarcó allí en espera de órdenes que le era difícil recibir de su jefe Pinto por los motivos que fácilmente se comprenden.

El ejército de Pinto arribó a Coquimbo y ya no volvió al Perú por disposición del Gobierno de Chile, que no quiso exponer a sus tropas al peligro de las intrigas y traiciones que dominaban en el revolucionado Estado del Norte.

Inmediatamente de desembarcada la tropa chilena de Aldunate en Santa, el General Sucre entró en tratos con el jefe chileno para que le proporcionara esa fuerza con el objeto de reforzar los batallones colombianos. Aldunate no supo resistir a las peticiones de Sucre y con esta debilidad se hizo responsable de que en la batalla de Ayacucho, que se estaba preparando, no figurara un cuerpo que enarbolara la bandera chilena.

Plaza principal de la ciudad de Ayacucho, e Iglesia Mayor.

Se sabe ya, por las comprobaciones que hemos expuesto más arriba, que los regimientos y batallones peruanos estaban llenos de soldados chilenos, especialmente la caballería; ahora nos corresponde comprobar que también los batallones colombianos contaron con el concurso muy bien apreciado por Sucre, de los soldados de Chile. Más adelante veremos el papel destacado que les cupo desempeñar en Ayacucho y en cuyo Centenario se les ha negado por los gobernantes peruanos la participación que en justicia les corresponde.

En carta de Sucre a Bolívar, fechada en Huacho, a 5 de Marzo de 1824, le da cuenta de sus gestiones con Aldunate, de esta manera:

"El Coronel Aldunate vino esta mañana; está dispuesto a darme su gente por reclutas peruanos y espero que usted tenga prontos para cuando él llegue a Trujillo, 250 hombres buenos, porque él da buena gente. Digo que se los tenga prontos porque es conveniente que él vea buena fe en el cambio. Hay entre su gente más de sesenta hombres excelentes para la caballería y los mandaré a Húsares".

Carta de Sucre a Bolívar, fecha en Supe, en 7 de Marzo:

"El Coronel Aldunate accedió inmediatamente al cambio de la tropa chilena. Hoy me ha dado un mayor testimonio de su buena disposición a servirnos ofreciéndome las mochilas y otros artículos de su cuerpo. Tiene el más vehemente deseo de continuar la campaña, etc... Recomiendo a usted que el señor Aldunate reciba pronto los reemplazos... que son de tanto interés para nosotros".

Carta de Sucre a Bolívar, fecha en Pativilca, a 7 de Marzo:

"En el bergantín Roberto va el Coronel Aldunate con unos cuarenta hombres de su cuerpo para (formar) el cuadro; cuarenta reclutas que le ha entregado hoy, y cuarenta cívicos más, Aldunate ha entregado hoy cien hombres, y dará cincuenta o sesenta al Coronel Ortega en Supe. Recomiendo que usted lo trate muy bien y le haga dar sus reemplazos.

"De lo que Aldunate entregue a Ortega, éste avisará; yo llevo cien hombres, es decir, cuento con ciento setenta hombres para los cuerpos de Colombia; de ellos, cien irán al **Regimiento Vargas** y setenta, los más jinetes, escogidos y fuertes, al **Húsares**.

Existen muchos comprobantes más de la misma importancia que los citados, que manifiestan que los soldados chilenos de Aldunate fueron repartidos por Sucre en los batallones colombianos **Vargas, Húsares, Pichincha y Voltijeros**; pero creemos inoficioso continuar estas citas; con las ya hechas son suficientes para formar el concepto del lector.

Según el parte del General Sucre a Bolívar, las fuerzas del ejército patriota que combatieron en Ayacucho, estaban compuestas de esta manera, dato copiado a la letra de ese documento que está fecho en el "Cuartel General de Ayacucho a 11 de Diciembre de 1824".

Número de combatientes:

Colombianos	4,500
Peruanos	1,200
Argentinos	80
Son	5,780

Sabemos que los batallones peruanos estaban compuestos en su gran mayoría, si no en su totalidad, de soldados y oficiales chilenos; pero a fin de formar un cálculo insospechable, sólo atribuiremos a esos batallones el cincuenta por ciento de personal de nuestro país, con lo cual asignamos:

La mitad de 1,200	600
Más los 300 soldados del Coronel Aldunate incorporados a los batallones de Colombia	300
Lo que hace un total de . .	900

soldados que son el mínimum de la gente chilena que tomó parte en la batalla.

En consecuencia, la composición del ejército patriota de Ayacucho es, en realidad, la siguiente:

Colombianos	4,200
Chilenos	900
Peruanos	600
Argentinos	80
Total	5,780

Estamos seguros de que este cálculo no puede ser tachado de parcial y rectificado sino en favor del número de compatriotas nuestros que allí combatieron por la libertad del Perú.

Pero aún quda por citar un documento que viene a disipar cualquier duda sobre la participación de los chilenos en aquella acción de guerra: es el parte oficial del comandante en jefe de la división que peleó allí con bandera peruana, general La Mar. En ese documento, que se publica separadamente en otras columnas de esta edición, se citan los nombres de los jefes, oficiales y tropa del ejército que se distinguieron en la acción de Ayacucho, con expecificación de la nacionalidad de ada uno de los nombrados; es algo así como el cuadro de honor de los héroes de la jornada.

Figuran en este cuadro los siguientes chilenos:

Sargento Mayor don José María Guerrero, ayudante de Estado Mayor.

Sargento mayor don Manuel Fuentes, comandante de la Artillería.

Subteniente don Felipe Contreras, de la Artillería.

Teniente coronel don Ramón González, comandante del batallón N.o 2 de infantería.

Sargento mayor don Manuel Salcedo, del Regimiento Húsares de Junín.

Teniente don Manuel Silva, del mismo Regimiento.

Teniente don José Antonio Espina, del mismo Regimiento.

Teniente don Manuel Carrera, del mismo Regimiento.

Alferez don José de la Cruz Núñez, del mismo Regimiento.

Y como dato final, creemos conveniente señalar la nacionalidad de los omandantes de los cuerpos que combatieron con bandera peruana; de este detalle deducirá el lector las conclusiones que quiera.

Estado Mayor

General en Jefe, general José de la Mar, ecuatoriano.

Jefe del Estado Mayor, general Agustín Gamarra, peruano.

Jefe de la Caballería, general Guillermo Miller, inglés.

Regimiento de Artillería

Comandante, sargento mayor don Manuel Fuentes, chileno.

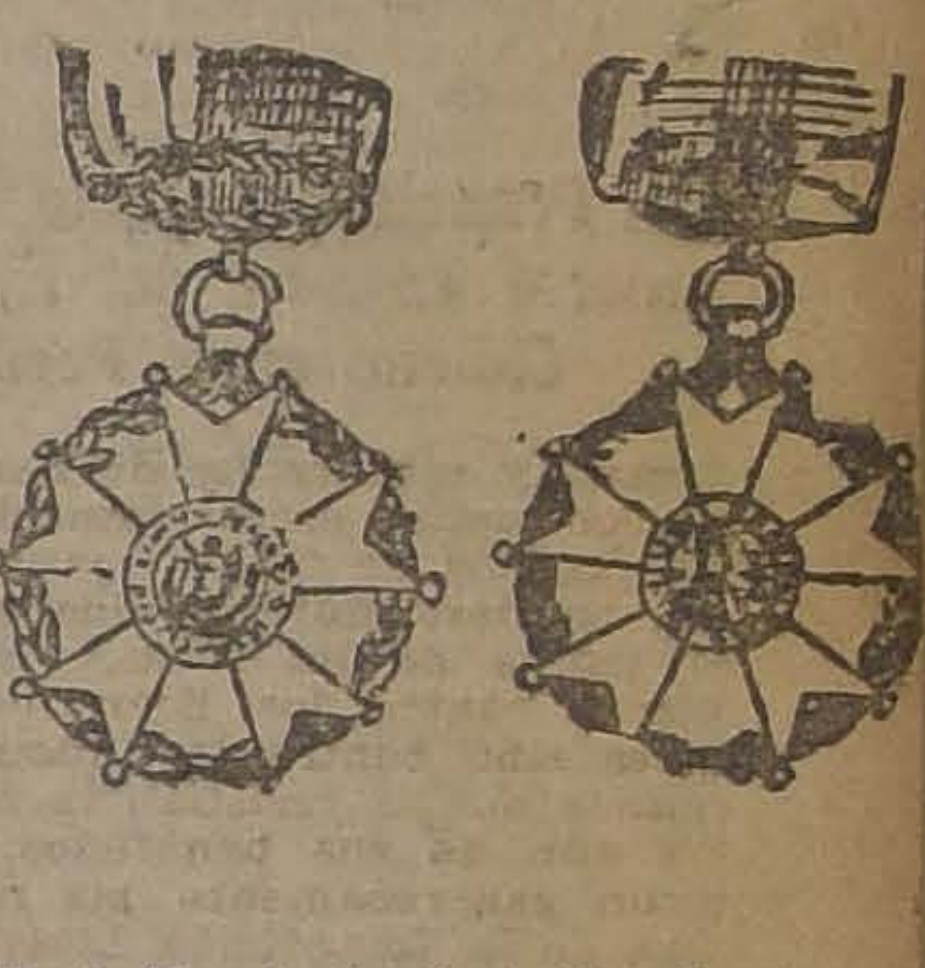

Medalla de la batalla de Ayacucho, decretada por Bolívar

Batallón N.o 1

Comandante, don Pedro Bermúdez, peruano.

Batallón N.o 2

Comandante, don Ramón González, chileno.

Batallón N.o 3.

Comandante, don Manuel Benavides, español.

Legión Peruana

Comandante, don José María Plaza, argentino.

Húsares de Junín

Comandante, don Isidoro Suárez, argentino.

En resumen, de nueve jefes de la división peruana de Ayacucho, había dos argentinos, dos chilenos, un ecuatoriano, un español, un inglés y sólo dos peruanos.

Con todos los antecedentes acumulados en el presente artículo, antecedentes que de ninguna manera son completos, porque no sería posible encuadrar todos los que existen en un artículo periodístico, — se puede establecer sin mayor esfuerzo que los chilenos en Ayacucho estuvieron en mucho más alta proporción numérica que los hijos del país que recogió más directamente los beneficios de la indpndencia.

El distinguido americanista oriental Carlos Pereyra, cuyas obras han ganado un merecido prestigio entre los intelectuales de ambos mundos, emite en uno de sus libros, — **El General Sucre**, — La siguiente opinión sobre la guerra de la independencia peruana:

"La guerra de la independencia peruana fué una triste farsa. El Perú, que no pudo ganar su independencia por esfuerzo propio, al recibir de manos agenas el favor de ser libre, recibió la protección como una ofensa; y las ligas que debieron ser de gratitud, no fueron sino gérmenes de odio". A. D. M.

SITIOS
EN LA AV. PEDRO VALDIVIA
A 100 METROS DE
Providencia
Vendo varios lotes de 16 x35 mts. y de 20x35 metros
grandes facilidades de pago.
Entrega inmediata. Planos y antecedentes en
MORANDE 323
Alberto Brunell.

EL TRACTOR
está basado en lubricación perfecta.
"GIBBSOIL"
son lubricantes que garantizan la vida de su tractor.
SANTIAGO
GIBBS & Cía.

ESCUELA MILITAR
ADMISION DE CADETES PARA 1925
Se pone en conocimiento de los interesados, que se aceptan solicitudes para ingresar en calidad de cadetes efectivos o supernumerarios a los diferentes cursos de la Escuela, incluso al penúltimo (Curso Militar I), para el cual se exige el haber rendido satisfactoriamente el 6.o año de humanidades y haber hecho su servicio militar.
Dichas solicitudes deben encontrarse en esta Escuela antes del 16 de Diciembre del presente año.
Los exámenes de admisión a que son sometidos todos los candidatos, se llevarán a efecto del 1.o al 15 de Enero, en Santiago, y del 5 al 31, en provincias.
Los interesados pueden obtener mayores datos en las Comandancias Generales de Armas, en provincias, a las cuales se les han enviado prospectos de admisión y en la Escuela Militar, en Santiago.
LA DIRECCION DE LA ESCUELA MILITAR

Cuatro días de Baratura para el Miércoles 10, Jueves 11, Viernes 12 y Sábado 13

COMO ULTIMA BARATURA DEL AÑO, AGRADECEREMOS FIJARSE ATENTAMENTE EN LA LISTA DE LOS PRECIOS QUE ABAJO DETALLAMOS, PARA CONVENCERSE DE LA ENORME VENTAJA QUE SIEMPRE OFRECEN NUESTRAS BARATURAS

SECCION ARTICULOS PARA SEÑORAS

MEDIAS seda, lo más fino, en colores, par	$ 24.00
MEDIAS hilo mercerizado, colores de moda, par	$ 5.00
MEDIAS hilo finísimo, color y negro, par	$ 5.60
MEDIAS hilo torcido, muy trasparente, par	$ 5.80
MEDIAS hilo, con flecha, par	$ 7.60
GUANTES de previl, cortos, el par, a $ 16.80 y	$ 14.80
GUANTES de gamuza PERIN, el par	$ 19.80
GUANTES de gamuza, Mosquetero, el par	$ 39.00
GUANTES de hilo, en todos colores, el par	$ 2.50
PAÑUELOS medio hilo, clase muy fina, cada uno	$ 1.00
PAÑUELOS medio color, alta fantasía, cada uno	$ 1.90
QUITASOLES muy finos, estilo última moda, recién llegados, a $ 20, 80, 60 y	$ 54.00
CARTERA alta fantasía, gran moda, a $ 12.60, 11.40, 10.20 y	$ 8.40

SECCION VARIOS

FUNDAS caladas, en rica tela, cada una, $ 3.40	$ 2.40
SERVILLETAS de algodón, cada una, $ 2.20, 1.80 y	1.70
TOALLAS felpudas, muy finas y en colores, cada una	$ 5.90
TOALLAS blancas felpudas, corriente, cada una	$ 3.00
TOALLAS blancas, felpudas, finísimas, cada una	$ 6.00
CARPETITAS estampadas, cada una, a $ 12.40, 10.20, 8.40, 6.00 y	$ 5.40

SECCION PERFUMERIA

ORIGAN Coty, frasco	$ 29.00
ORIGAN Coty, en envase de lujo, frasco	$ 41.00
EMERAUD Coty, frasco	$ 29.00
EMERAUD Coty, envase de lujo, frasco	$ 38.00
PARIS Coty, frasco	$ 28.00
PARIS Coty, envase de lujo, frasco	$ 33.00
PARIS Coty, frasco de 120 grs.	$ 53.00
JAZMIN de Corsé Coty, frasco	$ 41.60
LILA Pourple Coty, frasco	$ 28.50
L'OR Pourple Coty, frasco	$ 29.00
CIPRE Coty, frasco	$ 29.00
STIK Coty, frasco de lujo	$ 40.50
MUGUETE Coty, frasco	$ 28.50
AMBREINE Coty, frasco	$ 32.00
ROSA Jaqueminot, frasco	$ 29.00
HELIOTROPO Coty, frasco	$ 36.00
VIOLETTE Coty, frasco	$ 26.00
BRILLANTINE liquida Coty, frasco	$ 6.00
PERFUME Lubin, en frasco de cristal	$ 18.00
CARTERITAS 3 frascos para bolsillo, cada una	$ 7.80
LOTION Marengo, frasco corriente	$ 6.40
LOTION Marengo, frasco lujo	$ 9.00
POLVOS Antea, caja	$ 5.40
POLVOS Coty, perfume surtido, caja	$ 6.40
POLVOS Primiale, caja grande, perfume surtido	$ 1.50
POLVOS Nevosine, caja corriente	$ 4.60
POLVOS Nevosine, caja grande	$ 5.40
POLVOS Floreal, caja chica	$ 0.60
CREMA Oattine, caja chica	$ 3.00
CREMA Oattine, caja grande	$ 6.00
PASTA Primiale, para los dientes, tubo	$ 1.50
JABON perfumado, pan redondo, perfume surtido	$ 1.80
JABON Suavizador, legítimo, caja de tres panes	$ 2.80
JABON Glicerina, estilo Pears, caja tres panes	$ 2.80
JABON Flor de Italia, caja de doce panes	$ 4.80
JABON Castilla Marsella, pan corriente	$ 0.50

SECCION ROPA BLANCA

CAMISAS de día, fileteadas, cada una	$ 5.00
CAMISAS de día, con bordado suizo, cada una	$ 7.00
CAMISAS de día, con tiras bordadas, cada una	$ 7.00
CAMISAS de día, bordadas y caladas a mano, cada una	$ 8.50
CAMISAS de noche, fileteadas, cada una	$ 9.50
CAMISAS de noche, bordado suizo, cada una	$ 15.00
CAMISAS de noche, bordado a mano, cada una	$ 18.50
CAMISAS de noche, bordado y con aplicaciones, fileteada	$ 20.00
CAMISAS de noche, bordado y calado a mano, cada una	$ 18.50
COMBINACION, enagua - corpiño, fileteada, cada una	$ 9.50
COMBINACION, enagua - corpiño, con tira bordada, cada una	$ 12.00
COMBINACION, enagua - corpiño, bordado Suizo, cada una	$ 16.00
COMBINACION, enagua - corpiño, bordado a mano, cada una	$ 20.00
COMBINACION, enagua - corpiño, bordado a mano y aplicaciones	$ 24.00
COMBINACION, enagua - corpiño, bordado en jersey de seda colores, cada una	$ 32.00
COMBINACION camisa - calzón, bordado Suizo	$ 11.[illegible]
PANTALONES fileteados, cada uno	$ 5.00
PANTALONES bordado Suizo, cada uno	$ 7.00
PANTALONES bordado a mano, cada uno	$ 8.50
PANTALONES de jersey de hilo, cada uno	$ 7.00
CORPIÑOS bordado Suizo, cada uno	$ 7.00
CORPIÑOS bordado a mano, cada uno	$ 8.50
DELANTALES con calado, para señoras, cada uno	$ 4.00
SABANAS de medio hilo, con deshilados sencillos, 2x3, cada una	$ 55.00
CHOMBAS de color, en lana y seda, cada una	$ 58.00

JUEGO DE ROPA DE CUATRO PIEZAS PARA NOVIA

LINDO JUEGO en rica batista macó, bordado a mano, juego	$ 56.80
LINDO JUEGO en rica batista macó, dibujo extra, juego	$ 63.00
LINDO JUEGO en rica batista macó, bordado, con dibujos nuevos, juego	$ 70.00
LINDO JUEGO en rica batista macó, clase superior, juego	$ 86.00
LINDO JUEGO con aplicaciones y bordado, lo más fino	$ 105.00

ROPITA PARA GUAGUA

CAMISITA en batista bordada, cada una	$ 2.00
BABEROS de piqué fileteado, cada uno	$ 1.20
BABEROS impermeable blanco, cada uno	$ 1.80
BABEROS impermeable de color, cada uno	$ 2.40
DELANTALES impermeable para niño, cada uno	$ 3.75
DELANTALES impermeable clase extra	$ 5.00
DELANTALES de percala, cada uno	$ 5.00

SECCION ARTICULOS PARA CABALLEROS

CAMISAS dormir, en rica tela, con tapa costura, cada una	$ 14.00
CAMISAS fantasía, en colores, numeración completa, cada una	$ 14.80
CUELLO tieso, toda forma, doble o sencillo, cada uno	$ 1.20
PUÑOS clase fina, par	$ 1.50
CORBATA tejida de seda, cada una	$ 1.80
CORBATA tejida de seda, más fina, cada una	$ 2.20
CORBATA tejida de seda, extra, cada una	$ 2.60
CORBATA de seda, muy buena clase, cada una	$ 5.00
CORBATA de seda, la más fina, cada una	$ 12.00
CALCETINES de algodón de color, par	$ 1.70
CALCETINES color y negro, par	$ 1.90
CALCETINES de hilo mercerizado, color y negro, par	$ 3.40
CALCETINES de hilo mercerizado, color y negro, extra, el par	$ 3.60
CALCETINES de hilo mercerizado, con flecha, par	$ 3.80
CALCETINES de fantasía calados, par	$ 5.60
CALCETINES de hilo finísimo, con flecha	$ 5.60
CALCETINES de seda color y negro, par	$ 5.00
SUSPENSORES clase buena, par	$ 3.00
SUSPENSORES elásticos, clase fina	$ 4.00
LIGA de hilo mercerizado, par	$ 2.50
LIGA de hilo de seda, lo mejor, par	$ 5.00
PAÑUELO BLANCO de algodón, cada uno	$ 0.80
PAÑUELO imitación hilo de color, cada uno	$ 1.80
GUANTE de hilo calado, especial para la estación, par	$ 3.50
GUANTE de cuero, color oscuro, par	$ 13.40
CALZONCILLOS blancos, cortos, cada uno	$ 6.80
BASTONES fino Málaca, última moda, cada uno	$ 28.00
BASTONES gran fantasía, última moda	$ 28.90
HOJAS Gillette, paquete	$ 8.40
HOJAS imitación Gillette, paquete	$ 3.00
HOJAS Ever Ready, paquete	$ 4.00
MAQUINA Gillette, con estuche y hojas, cada una	$ 11.80
MAQUINA Ever Ready, con estuche y hoja, cada una	$ 8.00
HISOPO para afeitarse, clase fina, cada uno	$ 3.00
TACITA de metal para el jabón, cada una	$ 0.70
ESPEJO de metal, especial para viaje, cada uno	$ 3.00
JABON en polvo, para afeitar, paquete	$ 0.60

ENCAJES Malines blancos, cremas, crudos y negros, ancho 40 centímetros, el metro	$ 5.00
ENCAJES Malines blancos, cremas, crudos y negros, ancho 60 centímetros, el metro	$ 8.00
ENCAJES Malines blancos, cremas, crudos y negros, ancho 70 centímetros, el metro	$ 9.00
BORDADOS anchos, para vestidos en velo de hilo, ancho 1.10 ctms., el metro	$ 8.00
EN ORGANDI, colores celeste y rosado, ancho 1.10 ctms., el metro	$ 22.00
BORDADOS en piezas de 4 1|2 metros, orilla ancho 5 ctms. la pieza	$ 3.50
BORDADOS en piezas de 4 1|2 metros, orillas ancho 8 ctms., la pieza	$ 5.00
BORDADOS en piezas de 4 1|2 metros, orilla ancho 15 ctms., la pieza.	$ 8.00
RECORTE en piezas de 4 1|2 metros, recorte 1 ctms., la pieza	$ 2.50
RECORTE en piezas de 4 1|2 metros, recorte 2 ctms., la pieza	$ 3.50
RECORTE en piezas de 4 1|2 metros, recorte 3 ctms., la pieza	$ 4.00
ENCAJE malla legítima, orilla ancho 1 ctms, el metro	$ 0.80
ENCAJE malla legítima, orilla ancho 3 ctms., el metro	$ 1.90
ENCAJE malla legítima, orilla ancho 4 ctms., el metro	$ 2.00
ENCAJE malla legítima, orilla ancho 5 ctms., el metro	$ 2.50
ENCAJE malla legítima, orilla ancho 6 ctms., el metro	$ 3.50
ENCAJE malla legítima, orilla ancho 7 ctms., el metro	$ 4.00
RECORTE malla legítima, orillas ancho 2 ctms., el metro	$ 1.60
RECORTE malla legítima, orillas ancho 3 ctms., el metro	$ 2.00
ENCAJE bolillo legítimo, orilla ancho 2 ctms., el metro	$ 1.00
ENCAJE bolillo legítimo, orilla ancho 3 ctms., el metro	$ 1.60
ENCAJE bolillo legítimo, orilla ancho 4 ctms., el metro	$ 2.00
ENCAJE bolillo legítimo, orilla ancho 7 ctms., el metro	$ 3.00
ENCAJE bolillo legítimo, orilla ancho 10 ctms., el metro	$ 3.60
ENCAJE bolillo legítimo, orilla ancho 15 ctms., el metro	$ 4.90
RECORTE bolillo legítimo, orilla ancho 2 ctms., el metro	$ 0.80
RECORTE bolillo legítimo, orilla ancho 8 ctms., el metro	$ 2.90
JUEGOS de encajes bolillo legítimo, para sábanas, el juego de 6 piezas	$ 55.00
JUEGOS de encajes bolillo legítimo, para manteles, el juego de 14 piezas	$ 130.00

Un saldo de Encajes Valencianas finas en piezas de 4 1|2, a precios de baratura.

SECCION PAQUETERIA

SEDA para tejer a palillo, el gramo	$ 0.08
SEDA Nacilta, en ovillos grandes, c|u.	$ 1.40
EXTRAFORD fino de seda, la pieza de 10 ctms, la pieza	$ 1.50
BOTONES finos de Nácar, docena, a $ 0.80, 0.60 y	$ 0.40
HORMILLAS para ropa blanca, docena	$ 0.20
TIJERAS para costuras, c|u.	$ 2.40
TIJERAS para las uñas, c|u.	$ 2.20
TIJERAS para bordar, c|u.	$ 2.00
AIFILERES de gancho, doc.	$ 0.25
ALFILERES finos de acero, caja.	$ 1.20
BOBINAS hilo de 2400 yds., c|u.	$ 3.50
Hilo mercerizado, para zurcir, ovillo	0.50
AGUJAS finas para coser, paquete	$ 0.20
GOMAS para chaquetas, par.	$ 1.60
CROCHET de acero fino, c|u.	$ 0.20
HORQUILLAS ilusión, la caja de 72, caja	0.80
HORQUILLAS onduladas, paquete	$ 0.20

SECCION GENEROS

MARROCAIN de lana pura, ancho 1.30 met., metro	$ 23.60
CASIMIR de todos colores, ancho 1.30 met., metro	$ 18.80
GABARDINAS Francesas, todos colores, ancho 1.30 met., a $ 19.80 y	$ 15.80
POPELINAS en lindos colores, surtido especial para trajes y para camisas, a $ 8, 7 y metro	6.80

SECCION GENEROS BLANCOS

GRANITE especial para manteles ancho 1.95 met., metro	$ 20.00
GRANITE especial para servilletas, ancho, 0.70 met., metro	8.00
CREA de hilo Italiana, ancho 2 mts., $ 24 y metro	$ 18.00
BATISTA finísima de hilo, a $ 11, 1030, 9 y metro	$ 8.00
CLARIN de hilo, a $ 12, 10.00, 8.90 y metro	$ 8.00
RETORTA de hilo Italiano, a $ 11.00 y metro	$ 9.00
BATISTA finísima especial para ropa interior, a $ 5, 4.80, 4.40, 3.80, 3.60 y metro	$ 3.00
BATISTA Tarantulle, color especial para ropa interior, metro	$ 5.90
PAÑO felpudo para sábanas de baño 1.50 ancho, metro	$ 14.00

SECCION MODA

Todo el surtido en sombreros adornados, lindos modelos, a elegir, c|u.	$ 55.00

Además trajes sastres, batas, vestidos, abrigos, todos puestos en venta a precios sin precedentes.

SECCION PAPELES IMPORTADOS

Desde el Miércoles estarán a precios de baratura, el mejor surtido en papel y guardas para empapelar, importados, en toda clase y colores. Invitamos muy especialmente a nuestra distinguida clientela a visitar esta Sección, seguros de que encontrarán en ella, las últimas novedades que se fabrican en papeles pintados hoy día.

Además tenemos a precios especiales una gran partida de Bloks para cartas que estarán en venta desde el Miércoles 10.

SECCION TAPICERIA

JUEGO lanza de bronce para cortina, largo 1.60 mt., juego	$ 18.00
JUEGO en lanza de bronce para cortina, Id. 1.80 met., juego	$ [illegible]0.00
VARILLA para escalera, c|u.	$ 5.80
BRIN de guarda verde-granate, metro	$ 5.80
GUARDA de linoleum inglés con guarda lacre o verde, metro	$ 7.00
LINOLEUM inglés Langaster, ancho 1.30 met., metro	$ 19.00
PAÑO para carpeta, ancho 1.80 met., metro	$ 18.00

Además Stores, cortinas, tafiletes, clavos, galoncitos, brocatos y todo artículo de tapicería, en liquidación los 4 días de la próxima semana a precios muy rebajados. Y por último un surtido género para muebles de todos colores.

SECCION COMESTIBLES

RECOMENDAMOS MUY ESPECIALMENTE A NUESTRA DISTINGUIDA CLIENTELA VISITAR ESTA SECCION, DONDE ENCONTRARAN ARTICULOS DE PRIMERA NECESIDAD A PRECIOS JAMAS VISTOS EN LAS BARATURAS

AZUCAR pan, kilo	$ 1.50
AZUCAR granulada refinada, kilo	$ 1.35
AZUCAR granulada refinada, kilo	$ 1.00
AZUCAR flor, kilo	$ 1.80
AZUCAR Rosa Emilia, kilo	$ 1.40
ARROZ Sublime de 1.a, kilo	$ 1.80
ARROZ Sublime corriente, kilo	$ 1.60
ARROZ Italiano gigante extra, kilo	$ 1.50
ARROZ Carolino, kilo	$ 1.30
ARROZ India, kilo	$ 1.20
ACEITE para cocina lata de 10 litros, lata	$ 38.00
ACEITE para mesa, lata de 1 litro, lata	$ 4.80
ACEITE Buen Gusto, lata de 1 litro, lata	$ 4.00
ACEITE Betus, botella	$ 7.50
ACEITE Estrella, botella	$ 7.00
ACEITE Medallón, botella	$ 5.00
AJI para color dulce, clase extra, kilo	$ 6.00
AJI para color corriente, kilo	$ 4.50
AJI picante clase extra, kilo	$ 4.50
AJI picante corriente, kilo	$ 3.50
BACALAO Noruego con espinas, kilo	$ 3.50
BACALAO Noruego sin espinas clase extra, kilo	$ 6.00
BACALAO sin espinas corriente, kilo	$ 3.80
CAFE Costa Rica Tostado, de 1.a, kilo	$ 7.50
CAFE Guayaquil de 1.a, kilo	$ 5.50
CAFE Brasil molido, kilo	$ 4.50
CAFE molido, kilo	$ 3.80
QUESO mantecoso, kilo	$ 5.40
QUESO Parmesano, kilo	$ 17.00
QUESO Reggianito, kilo	$ 11.00
QUESO duro nacional, kilo	$ 5.00
SAGU blanco de 1.a, kilo	$ 4.50
TAPIOCA inglesa, kilo	$ 4.50
Té a granel superior, kilo	$ 12.00
TE a granel flor fina, kilo	$ 14.00
TE a granel India, kilo	$ 11.00
TE San Mun en Vajas de 10 libras, libra	$ 6.00
TE Chino para familias, libra	$ 4.80
TE Chino superior, libra	$ 5.50
TE Chino sin igual, libra	$ 6.00
TE Chino Mandarín, libra	$ 6.50
AZUL fino para lavanderas en paquetes de 1|2 kilo, paquete	$ 0.90
ALMIDON arroz, kilo	$ 2.40
JABON para lavar en barras grandes, c|u	$ 0.70
JABON Inglés en cajas de 2 panes, caja	0.80
JABON Lux, caja	$ 1.50
CHUCHOCA de Chillán de 1.a, kilo	$ 0.70
CIRUELAS secas, kilo	$ 1.20
CHARQUI entero, kilo	$ 3.80
CHARQUI molido, kilo	$ 3.80
GARBANZOS, kilo	$ 0.90
LENTEJAS, kilo	$ 1.20
FREJOLES burritos, kilo	$ 0.70
TRIGO mote, kilo	$ 0.70
HARINA Flor de 1.a, kilo	$ 0.75
HIGOS secos de Elqui, kilo	$ 0.60
HIGOS secos de Huasco, kilo	$ 0.80
MANTECA de chancho en latas de 5 libras, c|u	$ 7.00
MANTECA de chancho en latas de 10 libras, c|u	$ 14.00
PASAS del Huesco, kilo	$ 2.50
PAPAS saco	$ 14.00
SALMON Rosado, tarro	$ 2.00
CHORITOS Calbuco, tarro	$ 0.65
ERIZOS, tarro	$ 0.95
CENTOLLAS, tarro	$ 1.35
SARDINAS especiales, 150 gramos; lata	$ 0.80
SARDINAS especiales, 200 gramos; lata	$ 1.60
SARDINAS especiales, 400 gramos; lata	$ 3.00
PORTOLAS en tomates, 400 gramos; lata	$ 3.40
LANGOSTAS de Juan Fernández; lata	$ 4.80
PUNTAS de espárragos, lata	$ 3.00
LENGUAS de cordero, lata de 400 gramos; lata	$ 3.50
ESPARRAGOS especiales; lata	$ 4.50
CHAMPIGNONES; lata	$ 3.00
POLVOS Royal en tarritos de 1|4 libra; lata	$ 1.60
PATE FOIE nacional; tarro	$ 0.60
DURANOS al jugo; tarro	$ 0.90
DURAZNOS banquete; tarro	$ 1.10
MERMELADA de frutas surtidas; tarro	$ 1.20
MERMELADA de membrillo; tarro	$ 0.80
MOSTAZA Francesa legítima, frasco	$ 2.00
SALSA Inglesa; frasco	$ 3.50
PIMIENTA en frasco de 4 onzas; frasco	$ 1.50
TRUFAS en tarros; tarro	$ 2.50
TRUFAS en tarros grandes; tarro.	$ 4.50
SEMOLA; kilo	$ 1.00
FIDEOS especiales; kilo	$ 1.20
HUESILLOS banquete; kilo	$ 1.40
MIEL de abeja purificada en frascos de una libra; frasco	$ 2.00
HUESILLOS de Elqui; kilo	$ 1.20
DESCAROZADOS de Elqui; kilo	$ 3.80
CUAQUER, tarros 2 libras; tarro.	$ 1.80

SECCION CONFITES

CHOCOLATES Sucher Vilma; c|u. desde	$ 1.10
CHOCOLATES en polvo Coller, paquetes de 100 gramos; c|u.	$ 1.80
CACAO en polvo Tolle, en paquetes de 100 gramos; c|u.	$ 1.30
BOMBONES con chocolates Suizo; c|u. desde	$ 4.50
ALFEÑIQUES al anís kilo; desde.	$ 3.50
GALLETAS de 1.a calidad; kilo	$ 4.00
PASTILLAS surtidas muy finas; kilo desde	$ 3.50
CHOCOLATES de 1.a calidad; kilo	$ 11.00
CAJAS de higos con nueces; c|u.	$ 3.00
CAJAS de turrones; c|u.	$ 3.80
CAJAS de turrones italianos; c|u. $ 0.65; kilo	$ 7.00

LICORES IMPORTADOS

VERMOUTH Cinzano, litro	$ 6.00
ANIS especial en botellas; c|u.	$ 32.00
GINEBRA en botellas; c|u.	$ 24.00
APERITAL en botellas; c|u.	$ 22.00
RUN JAMAICA en botellas; c|u.	$ 25.00
ANISETE en botellas; c|u.	$ 25.00
COGNAC 1 estrella; c|u.	$ 22.00
COGNAC 2 estrellas; c|u.	$ 24.00
COGNAC 3 estrellas; c|u.	$ 25.00
COGNAC 10 años; c|u.	$ 25.00
COGNAC 14 años; c|u.	$ 25.00
COGNAC Champión; c|u.	$ 24.00
AMER PICON; c|u.	$ 15.00
BITER Secrestat; c|u.	$ 26.00
KOLA Secrestat; c|u.	$ 24.00
OLD TON GIN "Royal"; c|u.	$ 22.00
COGNAC Remmi Martín; c|u.	$ 20.00
COGNAC Martell 1 estrella; c|u.	$ 22.00
ANISETTE Bols; litro	$ 26.00
OPORTO Carmona; c|u.	$ 18.00
OPORTO Duin; c|u.	$ 19.00
JEREZ 3 Palmas; c|u.	$ 20.00
JEREZ Valdespino; c|u.	$ 20.00
FERROQUINA Nizijiri; c|u.	$ 12.00
OPORTO Brem; c|u.	$ 15.00
MALAGA extra; c|u.	$ 18.00
CACAO Marie Brizat; c|u.	$ 22.00
CURACAO; c|u.	$ 22.00
FERNETT Branca; c|u.	$ 28.00

¡ATENCION!

LOS FAMOSOS licores de Eberl, las seis especialidades: Kummel, Anisete, Naranja, Tónico, Curacao, Menta, a un sólo y único precio de botella; botella	$ 9.00

LICORES NACIONALES

COGNAC 1|4 botella; c|u.	$ 2.00
COGNAC muestrario; c|u.	$ 1.50
COGNAC de la Quinta Marechal, 5	
COGNAC de la Quinta Marechal, 6 6 años, c|u.	$ 5.00
COGNAC de la Quinta Marechal, 10 10 años, c|u	$ 7.00
OPORTO Superior; c|u.	$ 5.00
COGNAC Tónico; c|u.	$ 3.00
VERMOUTH Torino; c|u.	$ 5.50
VINOQUINA; c|u.	$ 4.00
VINO Añejo del año 1900; c|u.	$ 3.50
OLD TOM GIN; c|u.	$ 7.00
WHISKY especial; c|u.	$ 8.00
CIDRA; c|u.	$ 4.00

SECCION FERRETERIA

MANGUERA con alambre para regar jardines de 1|2", 3|4 y 1", el metro, desde	$ 4.00
INSECTICIDE líquido para matar moscas "Lgosan", completo con su lata, c|u.	$ 14.50
PAPEL para moscar "Tanglefoot", en cajas de 50 hojas dobles, c|u.	$ 14.00
BOTES para helados, 1, 2, 3 y 4 litros, c|u., desde	$ 38.00
SERVICIO lavatorio fierro enlozado importado, de 6 piezas, c|u.	$ 132.00
CUCHILLOS para cocina, de 6", 7", 9", 11" y 12", c|u., desde	$ 3.00
CUCHILLOS para pelar papas, c|u.	$ 1.00

Inmenso surtido en Artículos de Aluminio Italiano, como ser: Cacerolas con tapa, de 12 14, 16, 18 y 20 ctms.

OLLAS con tapa, de 12, 14, 16, 18, 20, 22 y 24 ctms.

HERVIDORES para leche de 1, 1 1|2, 2 2 1|2, 3 y 4 litros.

TETERAS fondo plano, de 20, 22 y 24 ctms.

CUCHARONES y espumadores, y varios otros artículos de cocina de este mismo metal.

CERAS para lustrar pisos, en tarros de 1|2 kilo y 1 kilo, c|u., desde	$ 3.00
PAÑOS para limpiar pisos, c|u.	$ 2.00
ESCOBILLONES crin con mango para barrer, c|u.	$ 5.40

SECCION LOZA

PLATOS hondos y extendidos de loza blanca, c|u.	$ 1.30
PLATOS hondos y extendidos de loza blanca doble, c|u.	$ 1.80
PLATOS hondos y extendidos, semi-porcelana con filete oro, c|u.	$ 2.30
PLATOS postre, blancos, c|u	$ 1.20
PLATOS postre, blancos, semi-porcelana, con filete de oro, c|u.	$ 2.00
TAZAS para desayuno, semi-porcelana, con filete oro y azul, c|u.	$ 3.00
TAZAS para desayuno, blancas, especial para campo, c|u.	$ 2.10
TAZAS para té, de porcelana blanca, c|u.	$ 1.70

TAZAS para té, de porcelana, con guarda azul, c|u. $
TAZAS para café, loza inglesa blanca, c|u. $
TAZAS para café, semi-porcelana, filete oro, c|u. $
SOPERAS ovaladas de loza inglesa, c|u. $
GUISERAS ovaladas de loza inglesa, c|u. $
SERVICIO para té, compuesto de 9 piezas de semi-porcelana, c|u. $
SERVICIO para té, compuesto de 4 piezas, de semi-porcelana, c|u. $
SERVICIO lavatorio, compuesto de 6 piezas, con lindos decorados, c|u. $
SERVICIO de mesa, compuesto de 83 piezas, semi-porcelana, c|u. $
SALIVERAS de greda, colores surtidos, c|u. $

Ofrecemos un variado surtido en piezas sueltas de porcelana Limoges, a precios muy rebajados.

SECCION CRISTALERIA

COPAS lisas, para vino, c|u. $
COPAS lisas, para vino, clase especial, c|u. $
COPAS grabadas, para agua, c|u. $
COPAS grabadas y lisas, para licor, c|u. $
COPAS para licor, Americana, c|u. $
VASOS de cristal cortado, para vino, c|u. $
VASOS lisos, para agua, c|u. $
VASOS cerveceros, Americanos, c|u. $
COPAS para vino, cristal "Val Sant. Lamert", c|u. $
COPAS para agua, cristal "Val Sant. Lamert", c|u. $
BOTELLAS para agua, cristal "Val Sant. Lamert", c|u. $
BOTELLAS para agua, lisas, de vidrio, c|u. $

Además, ofrecemos: Azucareros, Espejadores, Queseras, Compoteras, Mantequeras, Dulceras con platillos y Ensaladeras de cristal, "Val Sat. Lambert".

AGUAMANILES verdes o blancos, c|u. a $ 1.50, y $
JARROS para agua de 1 litro, c|u. desde $
BOTELLAS de velador, c|u., desde $
ARCOS de plaqué para fruteras, c|u. desde $

SECCION ARTICULOS RELIGIOSOS

IMAGENES surtidas, de 10 ctms., c|u. $
IMAGENES surtidas de 30 ctms., c|u. $
IMAGENES surtidas de 65 ctms., c|u. $
ROSARIOS negros, c|u. $ 0.40, gruesa $
ROSARIOS blancos, finos, c|u. $
LIBROS de misa para niños, c|u., desde $
Manual de la Pasión, con tapa de cuero, c|u. $
MANUAL de la Pasión, c|u. $
MEDALLAS surtidas, c|u. $ 0.10, gruesa $
MEDALLAS San Benito, c|u. $ 0.20 gruesa $
DETENTES del Sagrado Corazón, c|u. $ 0.10 y

Ofrecemos: Casullas, Copón, Cális e Incensarios completos.

SECCION PLAQUE

SOPERAS de plaqué, c|u. $
CUCHARAS de alpaca, para mesa, c|u. $
TENEDORES de alpaca, para mesa, c|u. $
CUCHARAS de alpaca, para postre, c|u. $
TENEDORES de alpaca, para postre, c|u. $
CUCHILLOS para mesa, c|u., desde $
CUCHILLOS para postre, c|u. desde $
CUCHARAS para té, c|u. desde $
CUCHARAS para helados, c|u. desde $
JARROS de plaqué para agua, c|u. desde $
SALEROS de cristal y plaqué, c|u., desde $
CENICEROS niquelados, c|u., desde $
TAPAS-CORCHOS para botellas, c|u. $
ANILLOS con figuras, para servilletas, c|u. $
PORTA-CUBIERTOS con figuras, c|u. $
PORTA-CUBIERTOS lisos, c|u. $
FLOREROS cristal con plaqué, c|u. desde $
BOTELLAS para velador, de cristal con plaqué, c|u. $
VASOS de cristal con plaqué, para miel, c|u. $

Cuchillería de alpaca con filete para mesa compuesto de las siguientes piezas:

12 cuchillos para mesa.
12 cucharas para mesa.
12 tenedores para mesa.
12 cuchillos para postre.
12 cucharas para postre.
12 tenedores para postre.
12 cucharas para té.

EL JUEGO COMPLETO en $

Y un enmenso surtido en artículos de plaqué para regalos.

SECCION SANITARIOS

BAÑOS ingleses de primera clase, con dos llaves-rebalse y desagüe, c|u. desde $
BIDETS de porcelana o loza inglesa con 2 llaves para agua fría y caliente, c|u. $
LAVATORIOS de loza inglesa, de 69x50 ctms. con llave rebalse y desagüe y el correspondiente soporte de fierro, c|u. $
W. C. silenciosos de loza irrompible con tapa de celuloide blanca, artículo de 1.a clase, c|u. $
PISO de laqué blanco, c|u. $
TOALLEROS, c|u. desde 8, 5.90 y $
BIDET portátil con pié de fierro plegable, c|u. $ 39.50, y $
REPIZAS con soporte niquelado, de 60 ctms., c|u. $
ESPEJOS luna biselada con marco de laqué, c|u. $

Además, tenemos a precios muy bajos: Calilfont a leña, Calentadores a gas, etc.

SECCION RADIO

RECEPTORES a galena, c|u. $
FONOS "Rico", c|u. $
RADIOTRONES U. D. 12, c|u. $
RADIOTRONES U. D. 11, c|u. $
RADIOTRONES U. V. 199, c|u. $
RADIOTRONES U. V. 201-A., c|u. $
RADIOLAS con 2 tubos "U. D.LL" y fonos, c|u., a $
AREOLAS, Antenas completas. $
FONOS Brandes, c|u $
FONOS dobles, c|u $
PILAS Columbia 1 1|2 V., c|u. $

NOTA. — TODA MERCADERIA QUE PONEMOS EN BARATURA ES DE PRIMISIMA CALIDAD, REVISADA ANTES DE SER PUESTA EN VENTA, Y SU PRECIO REDUCIDO AL MINIMUM; POR LO QUE LLAMAMOS ESPECIALMENTE LA ATENCION DE NUESTRA CLIENTELA DE APROVECHAR LOS ULTIMOS CUATR DIAS DE BARATURA QUE OFRECE NUESTRA CASA EN EL PRESENTE AÑO

CASA FRATELLI CASTAGNETO = Alameda esq. San Marti

El héroe de Ayacucho, General Jose Maria Córdoba

Dos poblaciones se disputan el honor de ser la cuna del general José María Córdova. — Primeros estudios en la Escuela Militar de Ingenieros. — En plena campaña. — Actuación de Córdoba en la batalla de Pichincha, que dió la libertad al Ecuador. — Nombrado Comandante General de la plaza de Bogotá, pide que se le releve de un cargo pasivo como ése, y que se le destine a los campos de batalla

Su actuación en la magna batalla de Ayacucho. — Un proceso en contra de Córdoba, por haber ordenado dar muerte a un sargento. — "Un general republicano, que no desconoce el derecho que ha adquirido su patria de darse leyes, a las cuales están sometidos el militar y el paisano, el Presidente y el simple ciudadano". — Sentencia absolutoria. — Su vida posterior. — La muerte del héroe de Ayacucho

(CONFERENCIA DICTADA POR DON LUIS ACEVEDO, TENIENTE-CORONEL, AGREGADO MILITAR A LA LEGACION DE COLOMBIA)

Del matrimonio Crisanto de Córdoba y Pascuala Muñoz, nace en el departamento de Antioquia de la República de Colombia, el día 8 de Setiembre de 1799, un niño a quien se le pone por nombre, José María. Dos poblaciones disputan la pertenencia de José María: Rionegro y Concepción. La última acredita la partida de bautizo y la primera la corona de oro y piedras preciosas que José María le obsequiara después de terminada la libertad de la América. La voluntad nacional decidió por medio de una ley que ordena erigir, en Rionegro, un monumento a la memoria del general granadino.

El niño de la disputa, hace sus primeros estudios en Rionegro en el Colegio del patricio Manuel Bravo. Y en la misma ciudad, en la Escuela Militar de Ingenieros que regentó el sabio Caldas, figura como alumno. Con el sabio, aprende los rudimentos de la milicia, y forma concepto de la personalidad enorme de sus compatriotas, Atanasio Girardot y Antonio Ricaurte, sacrificados por la independencia.

José María Córdoba, a las órdenes del distinguido coronel del ejército francés, Manuel de Serviez, sale de Rionegro, con el grado de subteniente, en la expedición que Antioquía pone a la disposición del general Cabal para la guerra en el Cauca. El 6 de Julio de 1815, se libra la batalla sangrienta del Palo. Las armas de la libertad obtienen la victoria, y el subteniente Córdoba, por su acción distinguida de valor, es ascendido a teniente.

La desgraciada batalla de Cachirí acaecida en 1816, exige que las tropas del Cauca se dirijan inmediatamente a hacer la defensa de Santa Fé. El coronel de Serviez, llevando como ayudante al teniente Córdoba, marcha con ellas hasta la ciudad de Vélez.

El desconcierto del gobierno republicano de la Nueva Granada ante el asedio de las tropas peninsulares de la reconquista, le hace dividir sus fuerzas armadas en dos porciones: una que sigue con el Presidente Fernández Madrid hacia Popayán; y la otra con Serviez y Santander en dirección a Casanare. Dos mil hombres constituyen esta última fracción, y a su llegada a Poré, el 25 de Julio de 1816, sólo quedan 56 individuos. Córdoba como edecán de Serviez, en esta penosísima retirada, concurre a los combates de Ocoa, Upía y Guachiría. En Arichuna se incorporan los restos de las tropas de Serviez a las que manda el general José Antonio Páez.

En estas apartadas regiones, que aún en nuestros días causan espanto a los viajeros, el joven edecán siente la horrible pena del asesinato de su coronel Serviez.

Como ayudante del general Páez, Córdoba asiste a los combates de Jagual, Achaguas etc.

Córdoba, durante su servicio al lado de Serviez, ha complementado sus conocimientos en el arte de la guerra en que lo iniciara el sabio Caldas en Rionegro; y ahora, con el más terrible de los jefes americanos, se entrena en las penalidades de la vida de campaña y de las batallas. Su inteligencia y su arrojo son elementos para que el "rey de las pampas", aproveche los servicios del joven oficial en la instrucción de sus huestes.

Tiene conocimiento Córdoba de que el Libertador ha desembarcado en Guayana y que comienza a organizar y a dotar un ejército con los elementos traídos de Margarita; y en acuerdo con su compatriota Francisco de Paula Santander, resuelven pedir licencia al general Páez para dirigirse en busca de Bolívar. A Santander se le concede; pero a Córdoba se le niega. En su deseo de estar siempre al lado de hombres grandes, Córdoba se ve impulsado a abandonar el ejército de Páez; éste lo hace perseguir, y aprehendido, es juzgado en un Consejo de Guerra y sentenciado a muerte por desertor. Sólo los ruegos de Pedro Camejo, alias "el primero", el individuo de mayor ascendiente ante el general Páez, hacen variar la decisión del "León de Apure" de dar cumplimiento a la sentencia del Consejo de Guerra. Perdonada su vida, Córdoba obtiene, al fin, consentimiento para ir al lado de Bolívar. El Libertador aprovecha las condiciones de Córdoba para la instrucción de las tropas y para el servicio del Estado Mayor. Por su comportamiento en las campañas, batallas y combates de Venezuela en 1817 y 18—las más críticas de la guerra de la independencia—, se le asciende hasta el grado de mayor. Y en la campaña libertadora de Nueva Granada en 1819, Córdoba asiste a las batallas de Gámeza, del Pantano de Vargas y Boyacá, como teniente coronel, Jefe de Estado Mayor de la División que manda el general Anzoátegui.

Llegan las tropas libertadoras a Santa Fé, el día 10 de Agosto de 1819, Córdoba es nombrado por el Libertador, Jefe de la expedición que ha de libertar el departamento de Antioquía y el Chocó. Con 150 hombres va a dar libertad al pueblo que le viera nacer; y antes de terminar el año 1819, ya ha puesto en derrota al gobernador realista de Medellín, Carlos Tolra; y, a Warleta, el 12 de Febrero de 1820, en "Chorros Blancos".

Las operaciones dirigidas por Córdoba en ese departamento se consideran de grande importancia en la historia de la emancipación de Nueva Granada: como que impidieron la conexión del virrey Sámano, quién se hallaba en Cartagena con las tropas realistas de Popayán y Quito.

Córdoba no ha cumplido aún los 20 años, y ya es libertador de su departamento y jefe político y militar de sus conciudadanos.

La poca edad del gobernante de Antioquia, se prestó a censuras al gobierno central, no sólo de los realistas, sino también, de los republicanos; y para mostrar Córdoba que su juventud no era inconveniente para el establecimiento del gobierno y el mantenimiento de la libertad de su pueblo, su primera disposición como gobernante, fué tomar cuenta a todos los empleados de manejos realistas y a los que encontró defraudadores, los mandó fusilar; igual suerte corrieron varios oficiales y soldados poco diligentes.

A su energía se debe, sin duda, que el departamento de Antioquia hubiera podido contribuír con 400 mil pesos oro y con dos mil hombres para la libertad de Venezuela.

Una caída de a caballo pone en peligro la vida de Córdoba en este momento interesante de su vida pública. Estuvo paralizado por algún tiempo, y sin haberse repuesto completamente, va a cumplir la misión que le confiere el Gobierno de Bogotá en el Río Cauca y en el Bajo Magdalena. Contribuye a las operaciones de Tenerife; liberta a Magangué y Cirozal y conduce sus tropas por Barranquilla hasta Cartagena.

El 23 de Junio de 1820 el Libertador decía desde Cúcuta a Santander: "Pienso mandarle el grado de coronel a Córdoba luego que haya obtenido algún suceso para que mande en jefe todas las fuerzas del Cauca y Magdalena; me parece que lo ha de hacer muy bien y me llevaré un chasco si este joven no sale un excelente oficial".

Córdoba es factor importante en el sitio de Cartagena (1.o de Julio de 1820), operación militar que dura 15 meses. Después de la victoria en esta plaza fuerte, es ascendido a coronel el 23 de Agosto de 1821.

Durante el gobierno de Córdoba en Antioquía y su campaña libertadora del río Cauca, Magdalena y el sitio de Cartagena, hace por escrito a Santander, vicepresidente de Colombia, muy juiciosas observaciones en asuntos de administración, legislación y régimen disciplinario militar, que demuestran una clara inteligencia. El estudio de su predilección es la táctica, cómo se ve en todos los completos diarios de operaciones formados por él, y en los siguientes fragmentos de su correspondencia de Cartagena al vice presidente de la República:

"En el correo venidero remitiré a Ud. una instrucción para las compañías ligeras con sus correspondientes figuras que he extractado con algunas variaciones de una táctica española las que expresaré a Ud. para que las corrija, y si le parece que le sirve de algo, la mande a imprimir.

"Incluyo la táctica de guerrillas, acompañada de oficio en que manifiesto las variaciones que he hecho y sus razones.

"Es preciso que Ud. expida una orden sobre que los oficiales no usen otro uniforme que el designado a su cuerpo, porque aquí casi todos los capitanes usan charreteras muy poco recogidas, de modo que si uno no los conoce por la cara cree que son coroneles, y muchos oficiales subalternos andan con bordados que parecen capitanes generales

"Aquí se usan pluman blancas, coloradas. amarillas, azules, verdes, etc.; me parece que si Ud. manda algo sobre el asunto, señalará también las plumas que se deben usar.

"Incluyo a Ud. un otro modo de desplegar la guerrilla por los llanos, que me ha parecido capaz de su ejecución en todo el terreno porque ese del español de contados los pasos de distancia tocar el hombro del que está adelante, en terreno montuoso, seguramente no se podrá ejecutar; son los mismos números, de modo que si usted gusta, nada hay que alterar.

"Le incluyo un trabajo sobre infantería montada".

A fines de 1821 es nombrado Comandante de la expedición que por el Itsmo de Panamá ha de reforzar el ejército que manda en el Ecuador el general Sucre. El 13 de Mayo de 1822 se incorpora en dicho ejército.

En la batalla de Pichincha, que produjo la libertad del Ecuador, el general Sucre, en el boletín de dicha acción, hace reconocimiento particular de la participación del joven coronel: "Entretanto, el coronel Córdoba tuvo la orden de relevar a "Paya", con las dos compañías del "Magdalena"; y este jefe cuya intrepidez es muy conocida, cargó con un denuedo admirable, y desordenando al enemigo y derrotándolo, la victoria coronó a las doce del día a los soldados de la libertad". Por esta acción brillante, Córdoba es propuesto para el grado de general de brigada No ha cumplido 22 años.

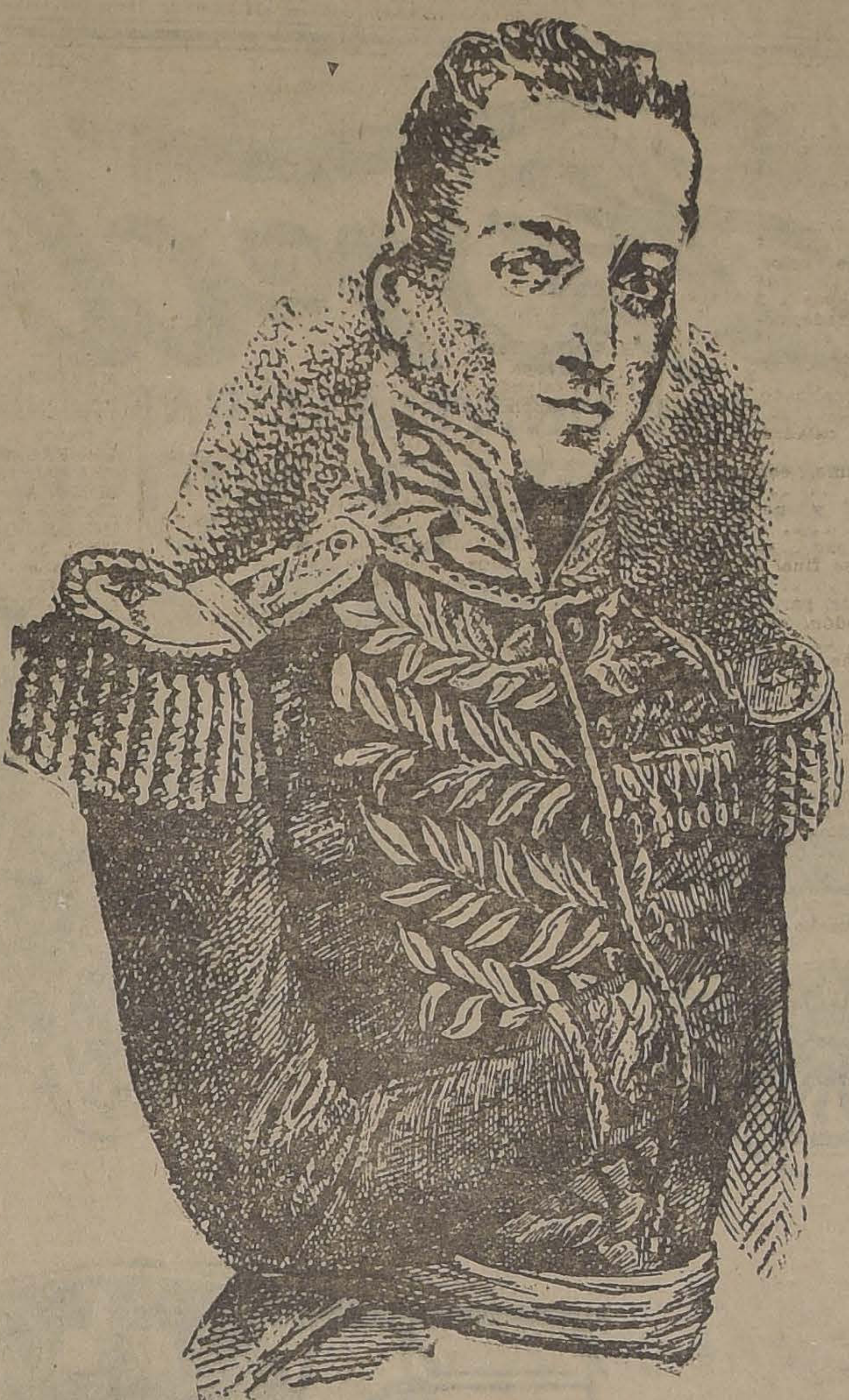

El general don José María Córdoba

Sucre, una vez hecha la capitulación de los realistas que defendía a Quito, abre operaciones inmediatamente sobre Pasto contra Benito Boves, y con Córdoba a sus órdenes, libra las acciones de Gualtara, Lacuchilla, Locuaquer y Pasto, quedando libertada la región.

En el boletín de las operaciones, el general Sucre hace constar: "El batallón "Bogotá" a las ordenes del coronel Córdoba fué destinado a ocupar los puestos que el enemigo defendía sobre nuestra izquierda; y tomándolo por la espalda, mientras que "Rifles" atacaría por el frente, quedando la milicia de Quito en reserva. El coronel Córdoba ejecutó el movimiento con intrepidez tan exacta y prontamente que tratando el enemigo de detenerlo y cargado a la vez por "Rifles", todo fué disperso".

En Junio tiene lugar la entrevista de Bolívar y San Martín.

Por los mismos días la Junta de Gobierno del Perú manifiesta desagrado contra el Protector; el general Tristán acaba de perder en Ica su lucida división, y los españoles toman preponderancia en la tierra de los incas. Como consecuencia de la entrevista, Bolívar ordena la marcha de una división colombiana en la calidad de auxiliar del Perú; en ella va el general de brigada José María Córdoba.

Por causa de las disenciones políticas del Perú, el retiro del general San Martín, y el desorden consiguiente, la División auxiliar se ve envuelta e increíbles penalidades. Córdoba retorna a la patria llamado por Santander, quien en carta al Libertador le dice: "Necesito de locos obedientes al gobierno", refiriéndose a Córdoba. Este llega a Bogotá en los primeros meses del año 1823, en donde es nombrado Comandante general de la plaza, y miembro de la corte marcial. (En este instante, Nariño procura formar partido político en contra de Bolívar y Santander. El Precursor intenta ganarse a Córdoba, pero éste rechaza las ideas de Nariño, y sigue fiel a sus dos generales).

Córdoba, enemigo acérrimo del servicio pasivo de las guarniciones, y sobre todo de las oficinas, encarece a Santander que le releve de esta clase de empleos, y que en cambio le destine a los campos de batalla. Como el Libertador continúa pidiendo colombianos para agrandar el ejército con el cual ha de cumplir la palabra empeñada de libertar al pueblo hermano, Santander aprovecha esta circunstancia para complacer a Córdoba, y lo destina a ocupaciones de acuerdo con su temperamento. Con el nombramiento de jefe de las tropas que han de organizarse en el Cauca con destino al Perú se dirige a Popayán. En este mismo momento escribe Santander al Libertador: "Como dije a Ud. en mi anterior, he convenido en que Córdoba vaya al sur porque en todo evento desgraciado será útil a Ud."

No había terminado Córdoba el alistamiento de su expedición en el Cauca, cuando recibió orden de Bogotá de debelar una insurrección realista en Pasto. Fué a cumplir la misión. Libró los combates de Cebollas, Tacines y Veinticuatro, dejando completamente restablecido el orden en la indomable región. Y con los cuerpos organizados e instruidos por él se embarcó en Guayaquil, en Marzo de 1824; llega a Trujillo el 4 de Abril, y presenta a las órdenes del Libertador 900 soldados granadinos.

Pero, antes de abandonar las tierras colombianas, en Quito, ejecuta un acto que con justicia la historia la ha anotado en sus brillantes páginas como elemento de demostración de los buenos sentimientos innatos al héroe. "Los Ministros principales de exército y hacienda pública de las Caxas departamentales de esta ciudad, contador Mauricio José de Echenique, y tesorero provisional Mariano Bustamante, certificamos: Que el señor general de brigada, José María Córdoba, a marcha a Guayaquil, va satisfecho por esta tesorería de $ 100 correspondientes a los dos tercios de su paga al presente mes, dejando en ella los otros $ 100 al completo para la señora, su madre, Pascuala Muñoz, residente en Antioquía, por asignación mensual en calidad de asistencia. Quito 7 de Febrero de 1824.".

Don Crisanto de Córdoba ha muerto mientras José María se encuentra en la lucha por la emancipación; su hermano Salvador Córdoba se halla ausente de Rionegro en manas quedan en la orfandad. Pa- el servicio de la república, y José María tiene que alejarse hacia el Perú, mientras su madre y sus her- hacer menos amarga la nostalgia José María quiere que la mitad de sus haberes que la República le asigna por sus servicios, se le entreguen a su madre.

La voluntad generosa de este granadino se cumple en todas sus partes por las autoridades, como consta en los documentos de caja del departamento de Antioquia, durante la ausencia del general Córdoba, y en los cuales se hace anotación llamativa de que es él el único que ha dejado la mitad de su sueldo para atender a su familia. En Abril de 1824 lo destina el Libertador a su Estado Mayor, y en Mayo del mismo año, al Comando de la II División del Ejército Unido. Al lado de su amigo el general Sucre, toma parte en todas las célebres maniobras, que este Gran Capitán de la América ejecuta para llevar al ejército realista hasta el pie del Cunturcunca. Y, en la célebre retirada, precursora de la Gran Batalla, Córdoba debió hacer memoria, la víspera de la acción que selló la independencia de la América, de la célebre proclama del Libertador dictada después de la batalla de Boyacá (7 de Agosto de 1819). "Soldados! Vosotros eráis doscientos cuando empezásteis esta asombrosa campaña: ahora que sois muchos miles, la América es teatro demasiado pequeño para vuestro valor, ..

..., soldados; por el norte y el sur de esta mitad del mundo derramaréis la libertad. Bien pronto la capital de Venezuela, os recibirá por tercera vez, y su tirano ni aún se atreverá a esperarnos. Y el opulento Perú será cubierto a la vez por las banderas venezolanas, granadinas, argentinas y chilenas. Lima quizás abrigará en su seno a cuantos libertadores son el honor del nuevo mundo". Nuestro héroe debió sentir grande emoción al ver realizadas todas las aspiraciones de la anterior proclama. Y cuando colocado en el sitio que le señalara el mariscal de Ayacucho para esperar la ordn de ataque, debió presentársele a su imaginación la carta de consejos que el joven vice presidente de la Gran Colombia, el general Francisco de Paula Santander, le dirigiera el 9 de Julio de 1820 cuando aquel hacía esfuerzos por saltar las murallas de Cartagena, carta en que le dice: "Es preciso buscar una ocasión favorable y servirse de ella; es menester, en fin, no ser ingratos a la fortuna, por la lentitud, timidez e inepcia. La audacia se empleará para emprender un plan, y la prudencia para ejecutarlo. Ten siempre presente nuestra campaña de los Llanos a Bogotá. Esta carta debes leerla muchas veces".

Y el día 9 de Diciembre de 1824, en el "rincón de los muertos", Córdoba muestra a los chilenos, a los argentinos, a los peruanos, a los venezolanos, a los ecuatorianos y a los granadinos presentes en esta epopeya, cuáles son sus condiciones de general formado en la escuela de Simón Bolívar, de Páez y de Sucre. Con la II División, y a la voz inmortal de: "¡Armas a discreción, de frente! ¡Paso de vencedores!" da la victoria definitiva a la causa de la América.

Un granadino, testigo presencial de la batalla, el después general López, dice en sus memorias: "Imagínese la belleza de aquel general de 25 años en ese instante sublime. Con su ligero uniforme azul sin más gala que su juventud y su espada, agitando con su mano derecha su blanco sombrero de jipijapa y siguiendo con la izquierda el favorito castaño claro habituado por él a cabriolar y a saltar; su rostro encendido como el de Apolo fulminaba el coraje de su alma, y sus palabras vibraban como rayo por aquel horizonte de pólvora y de truenos en que íbamos a envolvernos".

El general Sucre, comandante en jefe de esta batalla, dice el 10 de Diciembre al Libertador: "He creído una justicia nombrar al general Córdoba sobre el campo de batalla a nombre de Ud. y de Colombia, general de División. Córdoba se ha portado divinamente: él decidió la batalla".

El anterior documento dice con claridad: que el general granadino, de 25 años de edad, José María Córdoba, fué el héroe de la Batalla de Ayacucho, en la cual se demostró:

1.º Que Simón Bolívar fué el producto superior de la raza hispanoamericana;

2.º Que Antonio José de Sucre fué el más aprovechado de los capitanes de la América del Sur; y

3.º Que los oficiales y soldados de Chile, Argentina, Perú, Ecuador, Venezuela y Nueva Granada eran capaces de medirse con los hijos del Cid.

El día 18 de Diciembre abre operaciones el mariscal de Ayacucho en el Alto Perú, y con Córdoba recorren con las banderas de la Gran Colombia los territorios de Puno, La Paz, Potosí y Chuquisaca.

El 20 de Agosto de 1824, la Corte Marcial de Bogotá, dicta sentencia absolutoria en favor del teniente Rafael Peña, a quien el general Córdoba había mandado procesar por insubordinación. Cobardía, ineptitud y deserción, el día 9 de Enero de 1824 en la ciudad de Popayan, cuando se encontraba organizando los cuerpos que a su cuidado debían ir al Perú. El procesado Peña en su defensa, presentó denuncio contra el general Córdoba de haber ordenado dicho general dar muerte, sin las formalidades de la ordenanza en la ciudad de Popayán, al sargento primero Carmen Valdés; y la Corte, ante semejante denuncio, decretó abrir causa sumaria contra el general José María Córdoba, ausente en ese momento en el ejército auxiliar del Perú; y pidió al Poder Ejecutivo que el citado general, con las seguridades del caso, regresara a Bogotá a responder ante un consejo de guerra, del delito que se le imputaba. El Poder Ejecutivo ordenó dar cumplimiento al decreto a la Corte, pero el Libertador sólo vino a tener conocimiento de esta disposición, cuando los servicios del general Córdoba habían colmado las aspiraciones de la República; y como la presencia del héroe de Ayacucho era indispensable para la continuación de la política que el Libertador se proponía desarrollar en el Alto Perú, suspendió por algún tiempo, el cumplimiento de los decretos de la Corte Marcial de Bogotá.

Córdoba tiene noticias, por cartas particulares, del resultado del sumario que él ordenó levantar contra el teniente Peña en Popayán, e inmediatamente solicitó permiso para retirarse del ejército libertador de Bolivia y dirigirse sin pérdida de tiempo a Bogotá y presentarse a los tribunales. En carta que le escribe a Santander desde Chuquisaca el 1.º de Noviembre de 1825, dice: "Veré si el vice-presidente de la República, que tiene un inmenso celo porque jamás se atropellen las leyes, la sociedad, etc., permite que un general, habiendo cometido un crimen, se quede sin castigo... creo que dije a Ud. cuando venía a pedir pasaporte al general en jefe, que quien me haría ir del Perú, si encontrándome delincuente yo no lo quería; ¿Quién? mi honor, mi delicadeza, mi rango, mi carácter, mis ideas, todo: si me encontrare delincuente, si esperara un castigo, marcharía siempre que no me hubieran detenido ahora, a sujetarme ciegamente a tribunal que el Gobierno nombre para juzgarme; pero espero de la amistad de Ud., se lo suplico con todo empeño, que mande inmediatamente juzgar esa causa, se comunique al público y a mi la sentencia, que, como he dicho, cualquiera que sea, cumpliré ciegamente."

La corona de oro y piedras preciosas que las bellas damas de La Paz obsequiaron al Libertador por la resultante de la batalla de Ayacucho, que al fin permitía al rico territorio constituirse en Estado independientle, fué traspasada por el mariscal a Córdoba, como autor principal de la memorable batalla: valioso objeto que el héroe obsequió a la Municipalidad de Rionegro y que en nuestros días se conserva con el mayor orgullo.

Restituida la libertad del Perú, y constituido el nuevo Estado de Bolivia, Córdoba al fin consigue que se le permita marchar a Bogotá a responder de la causa que se le sigue.

La gaceta de Colombia, el 22 de Julio de 1827, en un artículo destinado al general Córdoba, termina diciendo: "Ha llegado a Popayán con el objeto de vindicarse ante el tribunal competente del cargo de la muerte ejecutada en un sargento en el mismo Popayán... He aquí un general republicano, que no desconoce el derecho que ha adquirido su patria de darse leyes, a las cuales estén sujetos el vencedor y el vencido, el militar y el paisano, el presidente y el simple ciudadano. Con militares tan sumisos a la ley, la República será estable y permanente."

Córdoba, no obstante el gran amor que tenía a su madre, y el largo tiempo que hacía que no la veía, pasó sin entrar a Rionegro con el ánimo de resolver lo más pronto posible, esta cuestión que amargaba tanto su existencia.

El 18 de Octubre se reunió el Consejo de Guerra de oficiales-generales presidido por el invicto general Rafael Urdaneta, y después de oídos los alegatos de las dos partes, dictó sentencia absolutoria de los cargos que se le imputaban al general José María Córdoba. Elevada la sentencia en consulta a la Corte Suprema, fué aprobada por este alto tribunal, el 30 de Noviembre de 1827.

Con ocasión de este veredicto un periódico de Bogotá el día 28 de Octubre de 1827, dice de Córdoba: "Tu triunfo ante el Consejo de Guerra te honra más que los laureles que has recogido valerosamente! Si te hubieras revelado contra tu patria alegando pretextos, serías hoy un ente detestable ante los ojos de Colombia y del mundo liberal. Pero te has sometido a la ley, has oído su voz y eres digno de la estimación pública así como lo eres de admiración por tus proezas militares".

Viene en seguida la época del trastorno mental de los peruanos, de los bolivianos, de los ecuatorianos, de los granadinos y de los venezolanos Todos parecen sufrir la misma dolencia que tuviera Córdoba en Rionegro por consecuencia de la caída del caballo. El partidarismo atenta contra todo, y la obra del gran Libertador y de sus soldados, empieza a desbaratarse. Hasta este instante sólo Sucre y Córdoba se mantienen fieles a la persona del padre de la patria.

Después de la conspiración y el atentado contra la vida del Liber-

HABANOS SELECTOS ¢80
HABANOS XXXX ¢60
Yo Fumo
Reina Victoria

¡Alto....!
TERRANOVA
DECRETO-LEY:
En los Rejistros Electorales, solo podran inscribirse los ciudadanos que comprueben fumar:
CIGARRILLOS HABANITOS
60 centavos

"Botica Santo Domingo"
FUENTE DE SODA
BEBIDAS GASEOSAS
REFRESCANTES Y TONICAS
VASO $ 0.40

REALIZAMOS
UN CINEMATOGRAFO para teatro, tres objetivos, con lámpara de 30 Amp. y resistencia completa.. .. .. $ 3,200
UN TELESCOPIO astronómico y terrestre hasta 400 veces de aumento.. .. .. .. $ 2,500
R. HAMMERSLEY y Hno.
ESMERALDA 232 — CASILLA 243 — VALPARAISO

RENÉE
FABRICA DE SOMBREROS PARA SEÑORAS
275 — DELICIAS — 275
BRINDA UNA OPORTUNIDAD SIN PRECEDENTES.
SOMBREROS DE PAJA PARA CAMPO Y PLAYA, 20 COLORES DE GRAN MODA, AL INFIMO PRECIO DE
$ 12.50
HECHURAS Y TRANSFORMACIONES RAPIDAS

tador, el 25 de Setiembre de 1828, es nombrado Ministro de Guerra, y desde ésta alta posición le toca firmar sentencias a muerte dolorosas para él en sumo grado por tratarse de seres queridos como Francisco de Paula Santander, su amigo y consejero.

SE DESENCADENA LA GUERRA CIVIL

A principios de Diciembre de 1828, el general Córdoba es nombrado comandante en jefe de las operaciones sobre Popayán y Pasto, para restablecer el orden alterado por López y Obando. El 20 de Marzo de 1829, estas regiones están completamente sometidas al gobierno del Presidente.

Por los mismos tiempos el Libertador se ocupa en la constitución de un ejército con las tropas reintegradas de Bolivia y las que manda el general Córdoba en el Cauca, para restablecer su autoridad en Quito y Guayaquil.

Las intrigas de los politiqueros logran al fin que el Libertador tome desconfianza del general Córdoba, y que considere al héroe de Ayacucho como elemento peligroso a su nueva política. Resuelve retirarlo del mando de las tropas, y lo nombra Ministro de Marina. Este acontecimiento produjo la decepción y el envenenamiento del alma de Córdoba, quien perdiendo de una vez la razón, se lanzó por el precipicio de las guerras fratricidas, que hasta ha pocos momentos estaba ayudando a reprimir. El 13 de Setiembre de 1829, casualmente el día en que cumple 29 años, se pone a la cabeza del movimiento revolucionario de Antioquia. Con unos cuantos milicianos abre operaciones sobre Medellín y se apodera del gobierno de este departamento. Desde esta ciudad escribe múltiples proclamas, manifiestos y cartas, por medio de las cuales pretende justificar su rebelión e invita a los colombianos a levantarse en armas contra el gobierno que él considera dictatorial.

Ante la conducta de Córdoba, el Consejo de Ministros de Bogotá resolvió enviar a las órdenes del general O'Leary una división de ejército para someterlo. El general O'Leary, con buena intención y deseos de evitar el derramamiento de sangre entre hermanos, hizo adelantar, en calidad de Plenipotenciario ante el general Córdoba, al señor José Manuel Montoya. El señor Montoya, en cumplimiento de su cometido, dirigió una carta el día 12 de Octubre de 1829, en que le pedía una entrevista al general Córdoba. Este contestó el mismo día: "Si lo que Ud. me viene a proponer es que la Constitución recobrará su imperio y la ley su marcha, entonces abrazaré .. Ud.; si esta no es la base de su comisión, vamos al campo." Montoya, no obstante la negativa del general, volvió a escribirle el día 15 del mismo mes, obteniendo al fin que Córdoba le recibiera. El general insiste en sus puntos de vista consignados en la carta del 12; y viendo Montoya, que ni el mismo general O'Leary podría comprometerse a satisfacer los deseos del general, por carecer de poderes para ello hizo un último esfuerzo y le puso de presente al joven general, que la decisión por las armas, no traería otra consecuencia sino su sacrificio estéril, por la desproporción de los elementos. Córdoba le replicó: "Si no puedo vencer, sí podré morir."

El día 17 de Octubre de 1829, el héroe de Ayacucho sacrifica su gloriosa vida, en el campo de "El Santuario", en un combate fratricida de cuyas modalidades, dan completo detalle, los siguientes párrafos del parte que el general O'Leary rindió al Ministro de Guerra.

"Por nuestra derecha la primera de **Cazadores**, según mis instrucciones cedió terreno y el general Córdoba ufano con lo que suponía un seguro presagio de triunfo, la persiguió con toda precipitación, e hizo avanzar hasta su reserva: desde luego la acción se hizo general.

Los facciosos queriendo imitar el indómito y espléndido coraje de su caudillo pelearon como unos desesperados. Ya el combate había durado dos horas, cuando mandé al coronel Castelli (europeo) y al comandante Luzon (europeo) cargar a la bayoneta y al coronel Crofton (europeo) que avanzase a rienda suelta con su caballería. Estos bravos jefes, dando insignes pruebas de su valor, arrollaron cuantos obstáculos se le opusieron. Desde entonces fueron vanos los admirables esfuerzos de Córdova, que después de disputar palmo a palmo el terreno, y viéndolo todo perdido, (ya había recibido dos balazos, uno en el pecho y otro en el muslo) se retiró a una casa de teja acompañado de algunos oficiales y 20 infantes. Hasta aquí nuestras tropas le persiguieron, y se continuó un vivo fuego de ambas partes, hasta que yo me presenté delante de la casa, e hice cesar las hostilidades de nuestras tropas, pero el enemigo, obstinado hasta lo último, no quiso imitar mi ejemplo. Algunos soldados y los caballos de los jefes y oficiales que me acompañaban fueron heridos y muertos. No me quedó alternativa: dí órdenes al comandante Castelli y al segundo comandante de caballería Hand (irlandés) de forzar la casa, y no dar cuartel a los que resistían. En este momento un oficial vino a informarme que un jefe enemigo, que suponía ser el general Córdoba me buscaba en otra parte del campo para rendirse. Me fuí volando a protegerle...

"Muy doloroso es informar a V. E., que la ciega obstinación del general Córdoba ha sacrificado en el combate varios jefes y oficiales y 200 de tropa muertos, y un número demasiado considerable de heridos...

"Nuestra pérdida consiste en un oficial, y 12 soldados muertos y 15 heridos."

El general Francisco Galindo, edecán que fué del general Córdoba en las campañas del Ecuador, del Perú y de Bolivia, y herido al lado de su general en el combate de "El Santuario", cuenta los hechos acaecidos el día de la muerte de Córdoba así: "Yo estaba tendido en una camita de palo redondo, algo así como las que usan los campesinos pobres, cuando Córdoba entró ya herido, a la casa del Santuario. No bien me vió, se dirigió a mí, y se dejó caer en mi cama, de modo que el cuerpo le quedó atravesado sobre mis piernas y la cabeza apoyada en mi brazo derecho. La sangre que brotaba de sus heridas, chorreaba al suelo por los intersticios de la cama, confundida con la mía: en esta posición lo encontró el asesino Hand. Como perro de presa que husmea, apareció éste inopinadamente en la puerta, armado de un sable: estaba beodo. Dirigiendo una mirada siniestra sobre los que allí estábamos tendidos, dijo "¿Aquí está Córdoba?" Enderezóse éste al punto como sacudido por una conmoción eléctrica. "¿Qué me quieres? —le respondió. Verlo el vil mercenario, arrojarse sobre él y abrirle la cabeza de un sablazo, todo fué uno. La víctima se llevó la mano a la herida para protegerla, y un segundo sablazo le voló los dedos; el tercero, que fué opaco, como embotado por la sangre, lo trajo a tierra."

El mismo general Galindo, decía de Córdoba: "Era el hombre más buen mozo que pueda figurarse, ni alto ni bajo; tenía un porte marcial que no he visto en otro; el óvalo de la cara era hermoso, la tez blanca y sonrosada, ojos grandes y rasgados que chispeaban; era lampiño. Tenía grande afición al baile, se enloquecía por las mujeres; con sus amigos era afable y complaciente, menos en las horas en que estaba sombrío. En el último tiempo de su vida se aficionó tanto al estudio que no soltaba el libro de las manos."

Santiago de Chile, 9 de Diciembre de 1824. Centenario de la Batalla de Ayacucho.

Ford

THE UNIVERSAL CAR

VALOR EFECTIVO NO IGUALADO

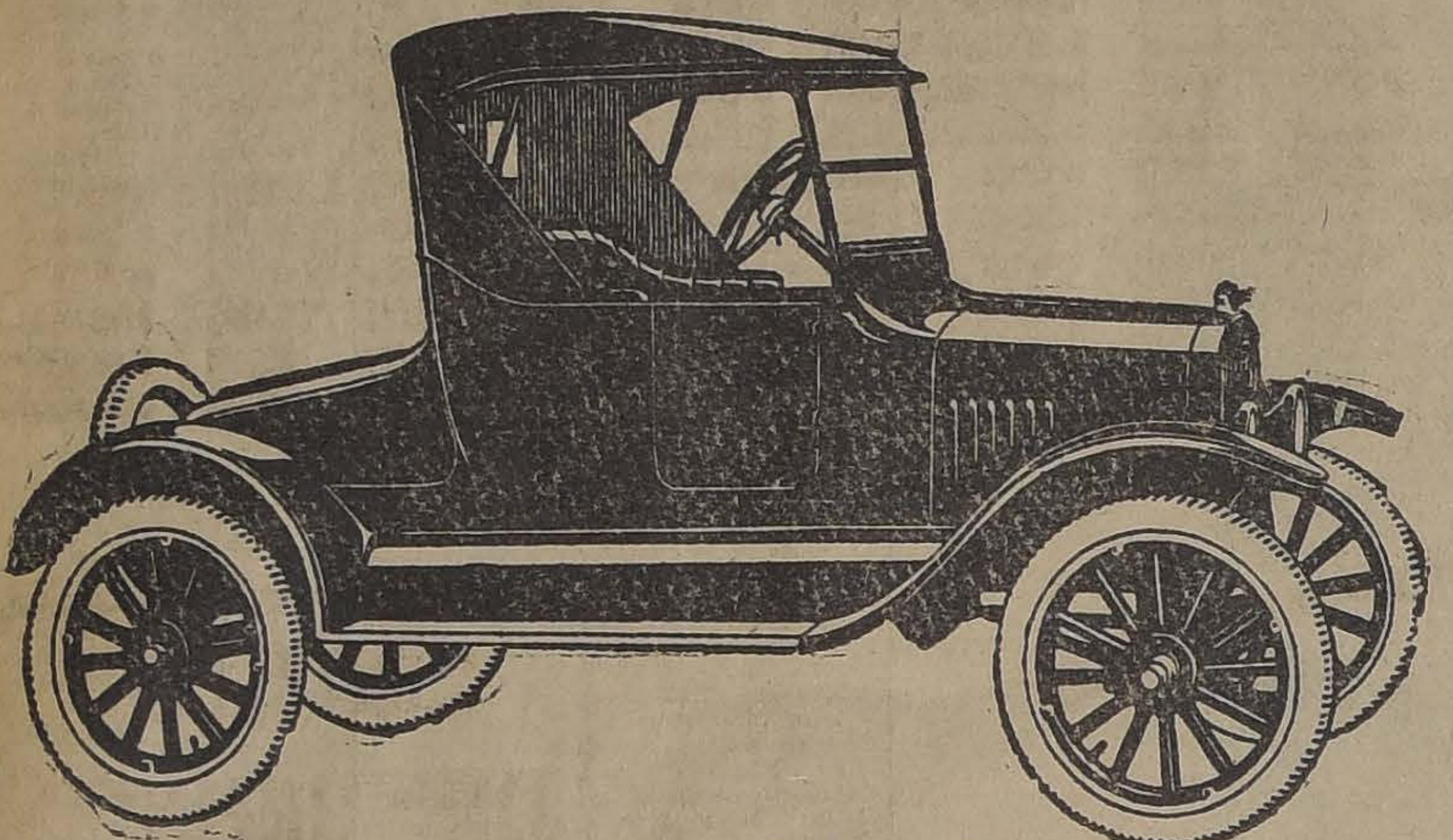

VOITURETTE: $ 6,900 sin partida
$ 7,700 con partida

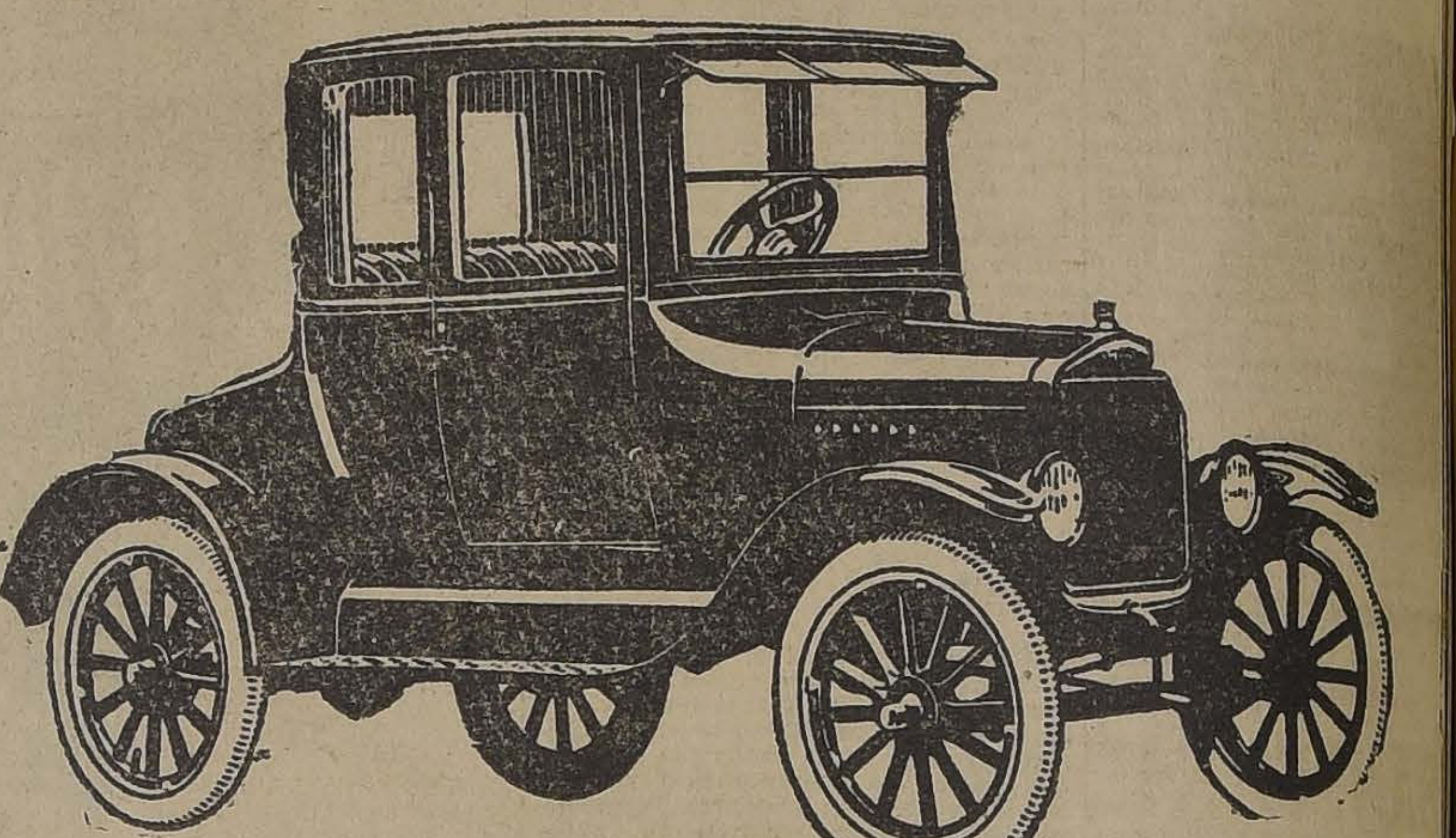

COUPE: $ 13,000 con partida

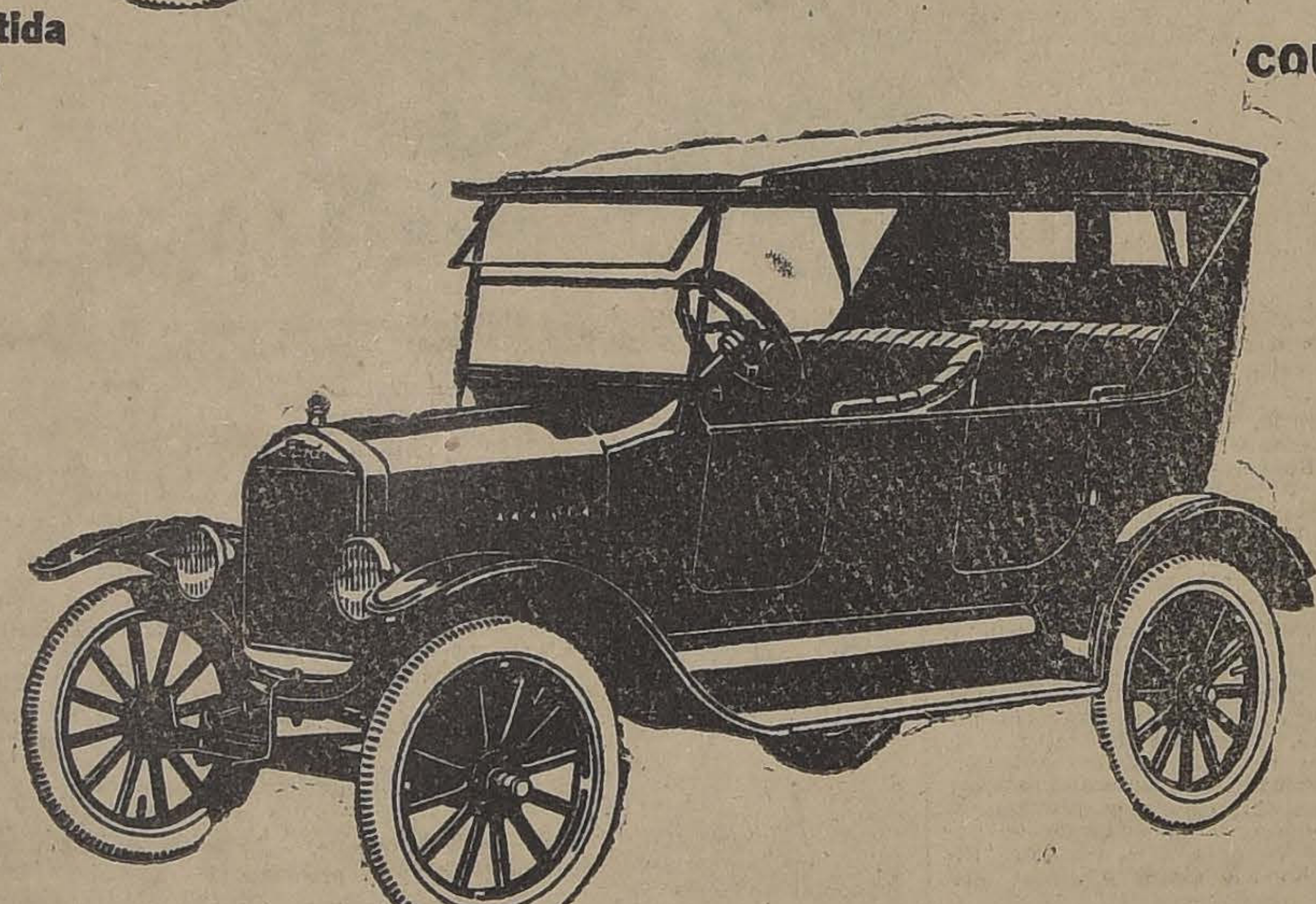

TURISMO: $ 7,100 sin partida $ 7,900 con partida

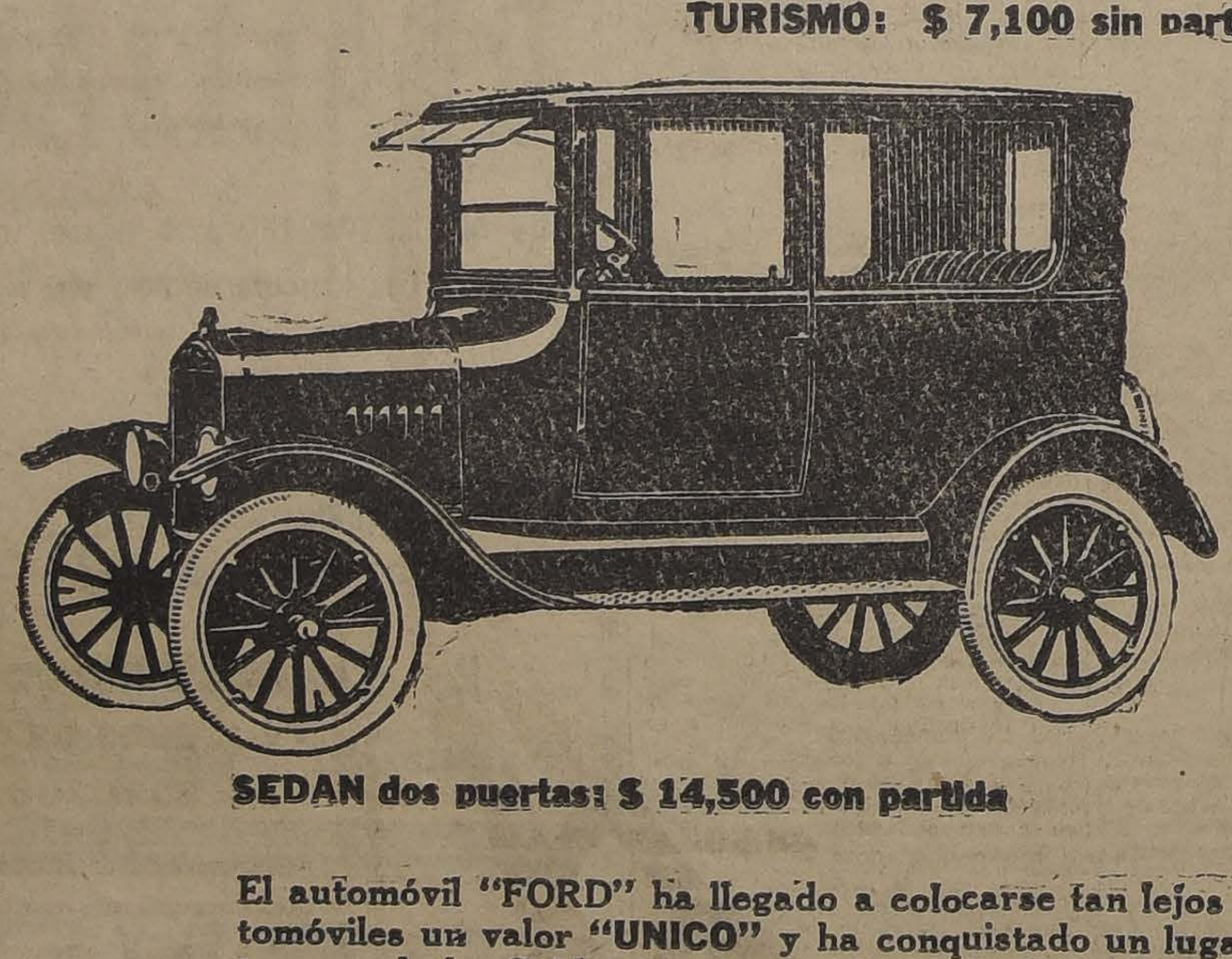

SEDAN dos puertas: $ 14,500 con partida

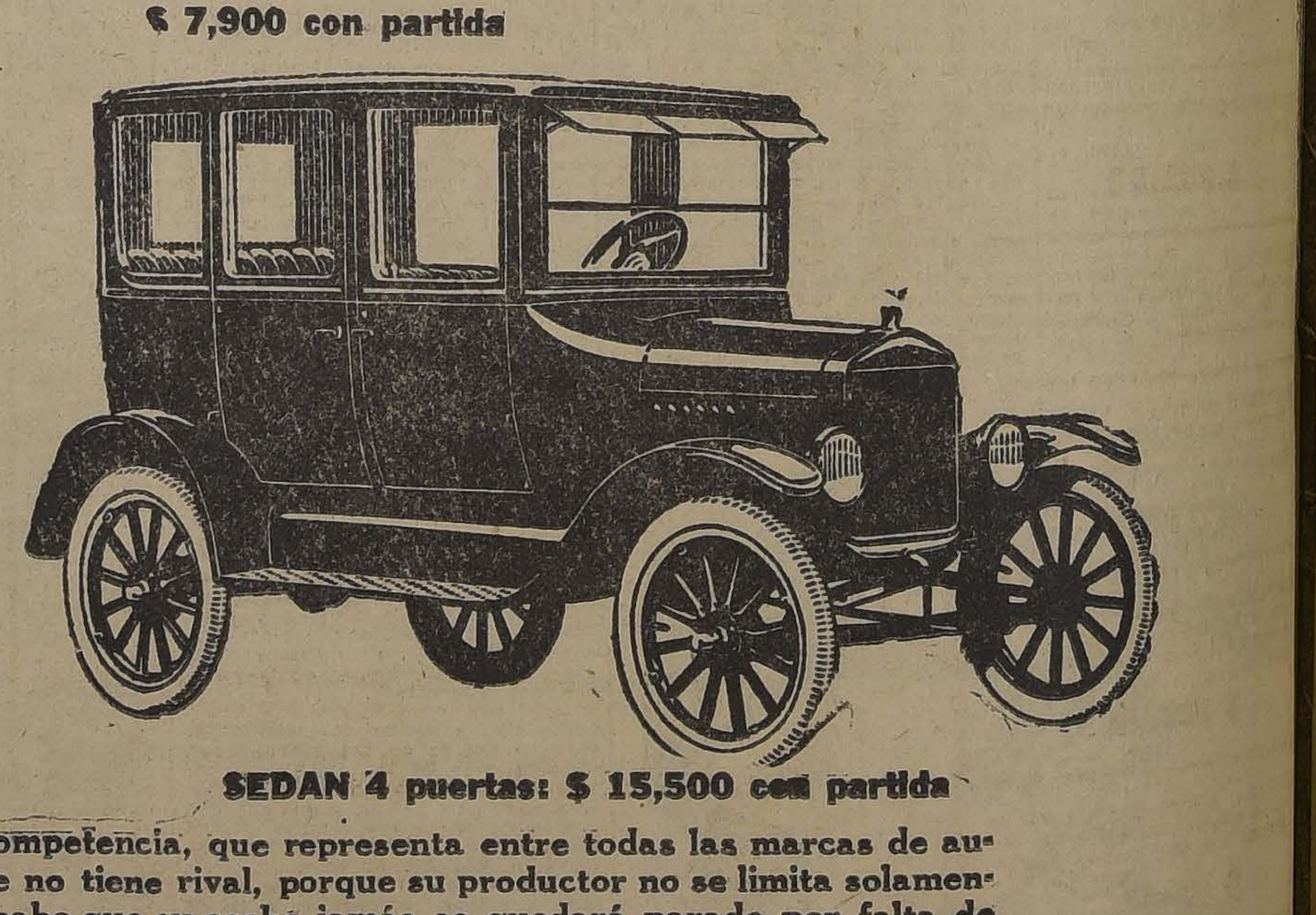

SEDAN 4 puertas: $ 15,500 con partida

El automóvil "FORD" ha llegado a colocarse tan lejos de la competencia, que representa entre todas las marcas de automóviles un valor **"UNICO"** y ha conquistado un lugar donde no tiene rival, porque su productor no se limita solamente a venderlo. Cuida siempre de él, y todo dueño de "FORD" sabe que su coche jamás se quedará parado por falta de respuestos o servicio mecánico. Economía, eficiencia, seguridad, comodidad y servicio. es lo que ha hecho del "FORD" el automóvil ideal para todos los usos del transporte.

Use el "FORD" para sus quehaceres, úselo para sus excursiones, y aproveche usted bien su tiempo y deje que los suyos gocen del campo, de las playas, del aire libre

Y NO OLVIDE QUE EN CADA MODELO "FORD" ESTA EL TODO DE LA UNICA INDUSTRIA EN EL MUNDO QUE SE ABASTECE A SI MISMA Y QUE ESA ES UNA GARANTIA "UNICA" PARA USTED

Nuestros Agentes venden con grandes facilidades

Todos los precios son sobre carro Santiago

Ford Motor Company

EXPOSICION 1240 — SANTIAGO

COMO CON UN CUCHILLO...

HEMOS CORTADO TODOS LOS

POR LA MITAD

Esto quiere decir que necesita usted muy POCO DINERO para surtirse de los mejores artículos para el hogar si aprovecha esta EXCEPCIONAL LIQUIDACION por motivo de nuestro

BALANCE·ANUAL

SECCION SANITARIOS

BAÑOS ingleses de fierro enlozado, con sus llaves, desagüe y demás accesorios, de bronce niquelado, cada uno

$ 395.00

W. C. SILENCIOSOS, con todos sus accesorios de bronce niquelado, cada uno

$ 260.00

BIDETS con dos llaves y todos sus demás accesorios de bronce niquelado, cada uno

$ 160.00

LAVATORIOS murales, de loza inglesa, con llaves desagüe y demás accesorios de bronce niquelado, a

$ 98.00

LAVATORIOS de pedestal, de loza inglesa, con sus llaves desagüe y demás accesorios de bronce niquelado, cada uno

$ 275.00

CALENTADORES a gas, cobrizados, a

$ 225.00

CALIFONTS de las acreditadas marcas "Le Bayard", "Vesubius" y "Le Flambeau", a precios de gran liquidación

LAMPARAS eléctricas para hall, escritorio, de bronce cobrizado oro empire, en varios estilos, desde

$ 75.00

LAMPARAS eléctricas para salas, con cuatro luces, coronación de bronce y lágrima de cristal, cada una

$ 125.00

LAMPARAS eléctricas con pantallas de raso en colores, para comedores con seis luces, desde

$ 380.00

ARAÑAS eléctricas de oro empire y cristal de baccarat, para salones, estilo Imperio y Luis XVI, a

$ 480.00

Sección Blanco

GREA GRANITO, buena calidad, ancho 1.35, el metro, a ... $	3.45
CREA 8|4 de hilo, ancho 2 metros, $ 8.20, y de 1.60, a ... $	7.20
SABANAS de crea, buena calidad, para una plaza, cada una ... $	6.80
COLCHAS blancas, tejido tricott, cada una ... $	13.50
TOALLAS en Macramé de medio hilo, cada una ... $	1.90
FUNDAS con guarda y pespunte calado, en buen lienzo, cada una ... $	1.85
MANTELES en rico damasco Italiano, tamaño 160x160, cada uno ... $	16.50
SERVILLETAS de granité, con guarda calada, para té, cada una ... $	1.20
GENERO felpudo para toallas, el metro, a ...	4.30
COLCHAS blancas de piqué, tamaño para plaza y media, cada una ... $	9.50
GENERO felpudo "OSMAN" doble ancho, especial para sábanas de baño, el metro, a ... $	15.80
SABANAS de crea, calidad extra, con ancho dobladillo y pespunte calado, tamaño para plaza y media, cada una	13.50
REPASADORES blancos de hilo, con inscripciones bordadas "Vajilla", "Cocina" y "Cristales", cada una ...	2.50
JUEGOS para té, con bordados en colores hechos a mano, compuestos de un mantel, de 170x170, y seis servilletas; el juego ...	65.00
SALIDAS de baño en distintos modelos, desde ...	48.00
SABANAS felpudas para baño, tamaño grande, cada una ...	9.80

Sección Tapicería

GASAS en color crudo, especiales para visillos, ancho 0.90; el metro, a ...	1.90
GASAS mejor calidad que la anterior, con orilla imitación bolillo, ancho 0.90; el metro, a ... $	2.40
BRIN especial para cortinados, con preciosas guardas y fondos floreados, el metro, a ... $	3.70
CRETONAS inglesas doble faz, colores dibujos modernos, ancho 1.25; el metro, a ...	8.00
TAPETES en colores lavables, para mesa de té, tamaño 160x160, cada uno ...	28.00
COTI belga adamascado, doble ancho, colores rosa, cielo, oro y gris, el metro, a ... $	6.25
COTI mejor calidad a la anterior, adamascado, ancho 140 centímetros, los mismos colores; el metro ... $	8.40
CRETONAS inglesas de un ancho, lindos coloridos, el metro, a ... $	3.20
PISOS de alfombra de tripe de lana cortado, tamaño 70x140, diversidad de colores y dibujos, a ... $	35.00
PISOS de alfombra ovalados, de tripe de lana cortado, dibujos y colores modernos, a ...	39.50
BRIN Suizo, con guardas especiales para dormitorios y comedores, ancho 1.95; el metro, a ...	
CARPETAS para mesas de comedor. En este artículo ofrecemos un extenso surtido en felpa Angora, paño, yute de lana, arpillera y cáñamazo, en distintos tamaños y dibujos y variedad de coloridos, desde ... $	48.50

CATRES DE BRONCE

CATRES de bronce, brillantes opacos, modelos curvados, para una plaza, cada uno

$ 210.00

CATRES de bronce, brillantes opacos, modelos curvados, gruesos, para plaza y media, cada

$ 260.00

COCHES-CUNAS Y PLEGABLES PARA GUAGUAS

COCHECITOS - CUNAS de fabricación inglesa, para guaguas desde

$ 275.00

COCHECITOS plegables, de la misma procedencia que los anteriores, a

$ 190.00

MANTELERIA DE HILO Y JUEGOS DE CAMA BORDADOS

En mantelería de hilo finísimo, artículo importado, con lindos bordados a mano, ofrecemos un extenso surtido, con dibujos originales de gran efecto.

Juegos de cama bordados y deshilados, liquidamos todo el surtido, a precios de gran réclame.

GRANDES ALMACENES DE LA

FABRICA DE CATRES

Alameda
Esq.
España

MANOLITA SAENS, LA LIBERTADORA por CORNELIO HISPANO

Cupido contra Marte. — Manolita la bella, aprisiona a un guerrero invicto. — Una mujer apasionada, patriota y amante sofoca un motín espada en mano. — Una mansión de placeres y devaneos. — Manolita salva la vida a Bolívar. — "Tú eres la libertadora del Libertador" — Las penurias de un marido inglés. — "Me juntaré con Ud. en la patria celestial".

En la mañana del 16 de Junio de 1822, después de las batallas de Pichincha y Bomboná, hacía el Libertador Bolívar su entrada triunfal en Quito. La ciudad estaba de gala; arcos, banderas, festones, trofeos lucían por las calles que iban a ver pasar al vencedor.

Desembocaba a la plaza principal la cabalgata, cuando Bolívar sintió caer sobre su cabeza una magnífica corona de laurel y olivo, adornada con cintas de colores; levantó la mirada al balcón desde el cual se la habían arrojado y vió una hermosa dama que con el fulgor de sus ojos negros hizo bajar los del guerrero, acostumbrados a mirar de frente el peligro, la muerte y la gloria.

Por la noche se ofreció al Libertador un suntuoso baile.

La señora Manuela Saens de Thorne, dijo don Juan Larrea al presentar una dama al Libertador.

Al saludarla, éste reconoció en la presentada a la bellísima mujer de los ojos negros que le había arrojado la corona desde el balcón de una de las casas de la Plaza.

Aquella dama, perteneciente a una familia de distinguida posición social, estaba casada desde 1817 con el médico inglés don Jaime Thorne y recien llegaba de Lima, donde por su ardiente patriotismo había merecido la condecoración de la Orden del Sol, de manos de San Martín. Aquella dama, llamada por sus contemporáneos "Manuelita la bella", debería pasar a la posteridad con el nombre de "La Libertadora". Fué la más afortunada de las queridas de Bolívar, la que estuvo a su lado durante más largo tiempo, la que más disfrutó de su confianza. Ella fué la brillante compañera de sus días de gloria y la compañera también de sus días de desgracia; dos veces le salvó la vida y, cuando él murió, se retiró a una lejana playa del Pacífico donde hasta su fresca ancianidad rindió culto a la memoria del Libertador de América.

Cuando Bolívar regresó a Colombia, la Saens quedó en Lima y desempeñó un importante papel tratando de sofocar la revolución encabezada contra Bolívar por Bustamante; triunfante esta revuelta, Manolita fué desterrada por el Gobierno, y ella se dirigió a Bogotá, para instalarse en la Quinta Bolívar en ausencia del Libertador, y en seguida en la famosa Quinta de Gaunacas, a la cual el cronista bogotano don Medardo Rivas, dedica los siguientes párrafos:

"Aquella quinta fué el teatro de los devaneos de doña Manuela Saens, a quien el vulgo llamaba "La Libertadora"; quinta de fiestas, de bailes, de banquetes en donde aquella mujer ostentaba toda su gracia varonil y toda la pompa de una reina; donde se hacían combinaciones bolivarianas que habrían de decidir el porvenir de la América".

En la noche de la conjuración de Urdaneta contra la vida del Libertador, fué Manuela Saens la que le salvó la vida; véase cómo cuenta ella misma las incidencias de ese criminal atentado, en carta que le dirigió, ya en su ancianidad, al general O'Leary.

"A las seis de la tarde me mandó llamar el Libertador; cuando llegué a su casa, acababa de salir del baño; me hizo que le leyera un poco, y después se acostó y se durmió profundamente, sin más preocupaciones que las corrientes: su espada y pistolas. Serían las doce de la noche cuando sentí ladrar con insistencia los perros y además sentí unos ruidos extraños, que debieron ser los primeros choques con los centinelas. Desperté al Libertador, y lo primero que hizo, fué tomar su espada y una pistola y tratar de abrir la puerta diciéndome:

—"Nos haremos los fuertes".

"Lo contuve y lo hice vestirse, lo que verificó con mucha serenidad y prontitud. Cuando terminó, quiso de nuevo lanzarse a la puerta, pero yo le indiqué la ventana... Comprendiólo, y abriéndola, esperó que no pasase nadie y lanzóse fuera. En ese mismo momento los conjurados forzaban la puerta. Yo fuí a encontrarlos y a dar tiempo a que Bolívar saltase, pero no pude cerrar la ventana. Al verme, los asaltantes me agarraron y uno me preguntó:

—"¿Dónde está Bolívar?

—"En el Consejo, les dije.

Luego llegaron los generales Urdaneta y Herrán a preguntar por el Libertador, y yo pude huir a la plaza y allí encontré al general Bolívar a caballo, hablando con Santander y Padilla, entre mucha tropa que daba vivas al Libertador.

"Cuando Bolívar volvió a la casa, libre ya de sus enemigos, me dijo:

—"Manuelita, tú eres la libertadora del Libertador".

"Se cambió ropa y quiso dormir algo, pero no pudo porque a cada rato me preguntaba algo sobre lo ocurrido y me decía:

—"No me digas más".

"Yo callaba y él volvía a preguntarme, y en esta alternativa amaneció".

Florentino González, uno de los conjurados, relata de esta manera su encuentro con Manuel Saens, en la alcoba de Bolívar.

"Cuando rompimos la puerta de la alcoba, ya Bolívar se había salvado. Nos salió al encuentro una hermosa señora, con su espada en la mano, y con admirable presencia de ánimo y muy cortesmente nos preguntó qué queríamos. Correspondimos con la misma cortesía y tratamos de saber por ella dónde estaba Bolívar.

"Alguno de los conjurados llegó poco después y profirio alguna amenaza contra aquella señora, pero yo me opuse a que las realizara, manifestándole que no era aquel el objeto que nos conducía allí".

He aquí un retrato de Manuela Saens, debido a la pluma del literato colombiano Juan Francisco Ortiz:

"Tendría, cuando la conocí, veinticuatro años; el cabello negro y ensortijado; los ojos también negros, atrevidos, brillantes; la tez blanca como la leche y encarnada como las rosas; la dentadura bellísima; de estatura regular y de muy buenas formas; de extremada viveza; generosa con sus amigos, caritativa con los pobres; valerosa; sabía manejar la espada y la pistola; montaba muy bien a caballo, vestida de hombre, con pantalón rojo, ruana negra de terciopelo, y suelta la cabellera, cuyos rizos se desataban por sus espaldas debajo de un sombrerillo con plumas, que hacía resaltar su figura encantadora".

Su marido, el doctor Thorne, le rogó varias veces que retornara al hogar que había abandonado, pero Manolita se negó siempre. Véase una de las cartas de las muchas que contestó a las insistencias del bueno y apasionado inglés:

"No, no, hombre por Dios. ¿Porqué hacerme pasar por el dolor de decir a Ud. mil veces no? Señor Ud. es excelente es inimitable; jamás diré otra cosa sino lo que realmente es Ud.: pero, mi amigo, dejar a Ud. por el general Bolívar ya es haber conseguido algo... ¿Y cree Ud. que yo, después de ser la predilecta del general Bolívar por más de siete años y con la seguridad de poseer su corazón, voy a preferir ser otra vez su mujer? ¿Me cree Ud. menos honrada por ser él mi amante y no mi marido? Ah no; yo no vivo de preocupaciones inventadas para atormentarse mutuamente.

"Déjeme en paz, mi querido inglés; o hagamos otra cosa: nos volveremos a casar en el cielo; en la patria celestial pasaremos una vida completamente espiritual; allí haremos vida a la inglesa, es decir, el amor sin placeres; la conversación sin gracia; el andar reposado; el saludar con reverencia...

Basta de chanza; formalmente y sin reirme, con toda la seriedad de una inglesa le digo: "no me juntaré más con Ud." Su invariable amiga, **Manuela**"

Fallecido el Libertador, Manolita Saens se retiró al pueblo de Paita, en el Perú, y allí vivió de sus recuerdos, hasta su muerte, ocurrida en 1855.

En su retiro recibía continuamente la visita de los más importantes personajes de la política y especialmente a los extranjeros ilustres que visitaban el país. Uno de estos visitantes fué el famoso general José Garibaldi, cuando hizo su viaje alrededor del mundo en 1851.

Manolita Saens lo recibió en su lecho, en el cual estaba postrada hacía algunos años.

Ese día, dice Garibaldi en sus memorias, lo pasé al lado de aquella señora que tenía que estar recostada y sin hacer movimiento. **Donna Manuelita Saens era la piú graziosa e gentile matrona ch'io abbia mai veduto; essendo stata l'amica di Bolivar conosceva le piú minute circonstanze della vita del grande liberatore dell'América.**

C. H.

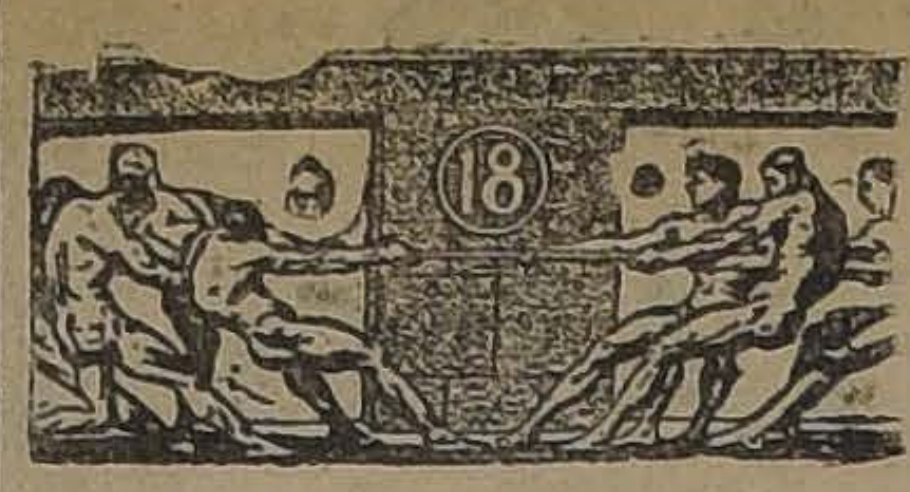

VIRIBUS da FUERZA
(Tónico a base de carne)

Ideal
UNA BUENA MAQUINA DE ESCRIBIR
AHORRA TIEMPO Y ENERGIAS
HAGA UN ENSAYO CON LA IDEAL PIDIENDO UNA PRUEBA A
PAUL H. HASCHE
CALLE BANDERA, EDIFICIO BANCO ANGLO SUD AMERICANO

TE
KANDEGAMA
INDIA

PIDASE EN TODAS PARTES

NOTA.—El TE KANDEGAMA no se expende suelto, debe rechazarse todo te a granel que se le ofrezca bajo nuestra marca.

NOTA IMPORTANTE. — Consérvense todos los envases vacíos, se canjean por premios.

CONSULTORIO
PARA PERROS Y GATOS
COMPLETO INSTRUMENTAL
Laboratrios.— Ambulancia automóvil
DR. L. SCHMIDT HERMAN
San Antonio 457.— Teléfono 3649

Carbones
espino de 63 kilos; Carbón quillay de 46 kilos arriba; leñas monte, talhuen y espino; Carbón coke, a precio fábrica.
Consulte precios desde un saco y por carros.
Bodega Parral
SAN FRANCISCO 697
TEL. 67. MATADERO

EL CUADRO DE HONOR DE AYACUCHO

RELACION DE LOS SEÑORES JEFES, OFICIALES Y TROPAS QUE SE DISTINGUIERON EN LA GLORIOSA JORNADA DEL 9 DE DICIEMBRE DE 1824 EN EL CAMPO DE AYACUCHO:

Estado Mayor General

1.er Ayudante, Teniente Coronel don Vicente Tur, español.

2.o Ayudante, Sargento Mayor don José María Guerrero, chileno.

Adicto, Teniente don Julio Montes, habanero.

Agregado, sargento mayor don Juan de Dios González, Alto peruano.

ARTILLERIA

Sargento Mayor don Manuel Fuentes, chileno.

Capitán don Francisco Méndez porteño, (argentino).

Subteniente don Francisco Contreras, chileno.

Teniente don Esteban Ortega.

BATALLON LEGION PERUANA

Sargento Mayor don José María Raygada, peruano.

Sargento graduado, don José Quintana, español.

Cadete don José Campos.

BATALLON N.o 1

Teniente don Carlos Figueroa, peruano.

Subteniente don José Ríos, peruano.

Tropa: la compañía de Granaderos.

BATALLON N.o 2

Agregado, teniente coronel don Buenaventura Alegre.

BATALLON N.o 3

Capitán don Miguel San Román, peruano.

Capitán don Narciso Tudela, alto peruano.

Ayudante, Santiago Sagastizábal, peruano.

Teniente don Juan de Dios Arteaga, alto peruano.

Teniente don Mariano Siles, alto peruano.

Subteniente don Mariano Rodríguez, peruano

REGIMIENTO HUSARES DE JUNIN

Sargento mayor graduado, don José Sánchez Díaz, peruano.

Sargento mayor don Angel Irazoqui, porteño, (argentino).

Sargento mayor don Manuel Vargas, peruano.

Sargento Mayor don Manuel Salcedo, chileno.

Capitán, don Domingo Nieto.

Capitán don Juan Loyola, peruano.

Ayudante Mayor don Andrés Razuri, peruano.

Ayudante [illegible] Raygada, peruano.

Capitán graduado, don Antonio Elizalde

Teniente don Manuel Silva, chileno.

Teniente don Melchor Valle, peruano.

Teniente don Manuel Estrada, peruano.

Teniente don Baltasar Jaravedo, peruano.

Teniente don José Antonio Espina, chileno.

Teniente don Manuel Carrera, chileno.

Teniente don Gerónimo Garrido, peruano.

Teniente don Juan Torres, español.

Teniente don José Rodríguez, peruano.

Alférez don Nicolás Rodríguez, peruano.

Alférez don José [illegible]

NOTA.—No son inclusos en esta relación, los señores generales de brigada, don Agustín Gamarra, jefe del Estado Mayor General del Ejército y don Guillermo Miller; el señor Coronel de la Legión Peruana, don José María Plaza; los comandantes del Regimiento Húsares de Junín don Isidoro Suárez, don José Olavarría y don Pedro Blanco; el teniente coronel del Batallón N.o 1 don Miguel Benavides; el comandante del batallón N.o 2, don Ramón González, (chileno); tenientes Otarola, Suárez, Oricas, Posadas, Miranda y Montoya; subtenientes Iza y Alvarado, a causa de haber sido ya recomendados por el Ilustrísimo señor General en Jefe.

Cuartel General en el Cuzco. Enero 20 de 1825.— JOSE DE LA MAR

SUCRE Y LAS MUJERES

Marte y Venus. — Un baile en Guayaquil. — Pepita Gaínza y las condecoraciones. — Una mujer a cara o sello. — La marquesita de Solanda —El matrimonio de Sucre. — Una hija natural del héroe. — La monja de Chuquisaca.

Refieren las crónicas neogranadinas que el joven General, José María Córdoba, uno de los héroes de Ayacucho, en donde mandó el ala derecha de la batalla, el que inventó en esa jornada, que selló la independencia de todo el Continente hispanoamericano, la célebre voz de mando: **"¡Armas a discresióón! Paso de vencedores"**, que electrizó a sus soldados, quienes se precipitaron sobre el enemigo arrollándolo hasta el completo triunfo; el gallardo mozo, amado y temido, se miraba ante el espejo de cuerpo entero, acabando de vestir su elegante uniforme de General de División, y acicalado como para un baile, en un arranque de satisfacción monologaba así:

—Córdova, ¿qué te falta? Tienes juventud, gallardía, valor, fortuna, eres amado y admirado... ¿qué te falta?

—¡Juicio! mi General, le contestó su ordenanza que arreglaba la pieza.

Antonio José de Sucre, el Washington del Sur, como lo llamó Vicuña Mackenna, el más puro entre los héroes de la epopeya libertadora, prudente como Ulises y valeroso como Aquiles, el primer táctico militar de su tiempo, en América, arrogante y gallardo, leal y sincero, poseía, superadas, todas las cualidades que adornaban a Córdova, y el juicio que le faltaba.

Aquellos jóvenes guerreros de la emancipación colombiana, que a los veinticuatro años lucían las charreteras de General, templadas al fuego de cien combates, eran también los predilectos del Amor y, por dondequiera que pasaban, triunfantes o vencidos, dejaban en el pecho de alguna bella el recuerdo de un amor.

Sucre, con toda su seriedad, su discreción y reserva que lo hacían parecer un viejo, su juicio y su alto concepto de sus deberes de militar, no podía escapar a esta ley y costumbre de que Marte y Venus no estén reñidos.

En 1821, llegó Sucre a Guayaquil, encargado por el Libertador de una misión importante. El joven héroe fué recibido triunfalmente.

Caballero en fogozo alazán. Sucre se dirigía en medio del Cortejo a la Casa Municipal, cuando notó que en uno de los balcones de principal mansión, que no estaba embanderada, se asomaban unas muchachas lindísimas, que asistían más por curiosidad que por entusiasmo al triunfo del héroe patriota.

Intrigado Sucre preguntó a quién pertenecía esa casa y le contestaron que a la familia Gainza, realistas empedernidos y una de las familias linajudas de Guayaquil, que tenía uno de sus parientes en alto puesto en el ejército realista del Perú.

Como se anunciara un suntuoso baile en su honor para el día siguiente y supiera Sucre que las Gainza no asistirían, resolvió dar un golpe de juvenil audacia militar, y vestido de gran uniforme se presentó al día siguiente en casa de la familia realista, con dos de sus apuestos ayudantes de campo.

La sorpresa de las señoras fué mayúscula, pero como el honor que el héroe les hacía era de los que no se desprecian, cuando éste, después de la presentación y mutuos cumplidos, hizo la invitación para el baile, aceptaron y prometieron asistir. Sucre, enamorado eléctricamente de la bellísima Pepita Gainza, quien a sus dieciseis años juntaba toda la gracia y hermosura de una madrileña, la comprometió para la primera contradanza que se bailara.

El baile, por su lujo y suntuosidad fué de los que hacen época. Sucre, quien como Bolívar era un gran bailador, danzaba con Pepita Gainza, cuando una de las condecoraciones que adornaban el pecho del General se enredó casualmente en los encajes que adornaban el corpiño de su pareja. Sucre entonces con galantería versallesca, en vez de desligarlas del encaje, desprendió la cinta que las unía a su uniforme, y dejándolas pendientes del corpiño de la guayaquileña, le dijo:

—Esto quiere decir—señorita—que mis triunfos y mis trofeos pertenecen a usted.

Pepita, que no tenía pisca de tonta y que correspondía con entusiasmo al flirt del futuro Mariscal de Ayacucho, le replicó, sin inmutarse:

—General, me haré digna de ellos.

¿Creería Sucre haber encontrado en Pepita Gainza "la mujercita" que buscaba, "que quisiera darle unos chiquitos a quienes cuidar" como decía en una carta al General La Mar?

Algunos cronistas creen que Sucre quiso casarse con Pepita, pero según me lo refirieron en Guayaquil quienes conservan la tradición de los sucesos de aquel tiempo, los amores de Sucre con Pepita no pasaron de un flirt galante que se complicó con el asunto de las condecoraciones, que recibió Sucre por conducto de un amigo, cuando se hizo público su compromiso con la que fué su esposa, doña Mariana Carcelen y Larrea, Marquesa de Solanda.

El resultado de este flirt fué patriótico: la familia Gainza, prendada de las cualidades de Sucre y entrando en mejor trato con los patriotas, abandonó la causa realista y se hizo entusiasta republicana.

Sucre tuvo otros amores en Guayaquil (1) con una señorita da Tomasa Bravo. Según car ya fechada en Oruro y dirigi su amigo el coronel Vicente rre, en Quito, Tomasa tuvo hija del Mariscal de Ayacu llamada Simona, y en dicha Sucre decía a su amigo que, la madre había muerto, recog la niñita, que debería tener años y la educara.

En Quito existía un señor ore" a quien llamaban nueve y dio. (2) ¿Será por ventura diente por esa línea del venc de Ayacucho?

Según dice el cable han a Lima para el Centenario descendientes del general procedentes de Venezuela.

De su matrimonio con la quesa de Solanda, celebrado poder en Quito el 20 de Abril 1828, tuvo Sucre una hija llamada Teresa que falleció de Noviembre de 1831. De que los descendientes actuales vendrían de relaciones anteriores a su matrimonio las cuales no hay datos en toria. Lo probable es que los lados descendientes del héroe hijos de sus hermanos y herm es decir sobrinos.

Sucre conoció a la hermosa quesita de Solanda, en Quito, día siguiente de la batalla de chincha (24 de Mayo de Era la hija mayor del Marqués Villa Rocha y de Solanda, patriota.

Según dice O'Conor, la mar sita de Solanda tenía otro pre diente: el coronel irlandés al vicio de la causa republicana, turo Sandes. "Cuéntase—dice gotena Jijon—que cierta noche 1824, en una posada de chuco, Sandes y O'Conor añorando las brumas de unas copas de ron de cuando entró el general Sucre ra anunciarles que estab a partir para Quito un expr decirles que, si alguna carta que enviar aprovecharan el

"Como se mentara a Quito dejara Sucre de apoyar el tono, contestándole Sand tener carta que enviar, vino camaradas, la franca expl Dos valerosos jefes pretend una misma mujer: ¿Quién llevaría?

"Habiendo hecho donación tera de su sangre a la causa libertad, no podían derramar otra. Así decidieron, dice O' confiar a la suerte su O'Conor propuso echar al peso y escogió el mismo Sucre y sello para el coro landés. la suerte favoreció neral".

El general Sucre no fué su mujer, con quien apenas once meses de vida matrim

La marquesa de Solanda de Sucre, casó poco tiempo pués del asesinato vil del Ayacucho, con el general en Quito.

Sucre no fué solamente bertador del Perú, fué tamb libertador de una bella alma sionada en los muros de vento.

Rey de Castro que fué rio de Sucre, en sus Recuerdos **Tiempo heróico**, trae una vedora carta de una mon Santa Mónica, de Chuquisaca cual con vivos colores monja su desesperación sido obligada a profesar años antes, siendo una niñ tener vocación. Pide en elo frases al héroe de Pichin Ayacucho su libertad y que sus cadenas.

El general Sucre, imp con esta carta pero al propio po respetuoso de la ley, que una vez de "practic trámites prescritos por la secularización se abrieran las tas del claustro a Sor Inés, tiva", quien volvió al mundo do las gracias a su liberta llevando vida ejemplar. J.

---

(1) Es cosa curiosa que el dor tierra de bellísimas hubiera sido al propio Lib patria de **Manolita Sáenz** bertadora, amante de Bo **Juanita Campuzano** la P tora, amante de San Mar condecorada con la orden en Lima, y de Tomasita la amada de Sucre, la Marquesa de Solanda.

(2) La moneda ecuatoriana tiene diez reales.

RAULI
muy seco para puertas, 2x3 2x4, 2x6, 2x8, cepillado y pallilos 1x2, tiene listo para entregar
LA REPUBLICA
BARRACA Y FABRICA DE MADERAS
DOMEYKO 2354

INTERNATIONALE AUSSTELLUNG LEIPZIG
Goldene Medaille
Eingetr. Schutzmarke

La anilina alemana
Negrita
es insuperable en calidad y belleza de sus colores y el surtido es el más grande que se conoce hasta ahora.
44 colores
EXIJALA EN TODAS LAS BOTICAS

CENTENARIO DE LA EMANCIPACION AMERICANA

El 9 de Diciembre de 1824 es el fin de la gesta de la libertad americana. Cierra la epopeya mi- de la emancipación. Y en el de cumplir un siglo de historia la magna fecha brilla a los de la América con un resplandor nuevo.

El destino había hecho del Perú el palenque final de las batallas por la liberación del Continente. Desde los dos extremos de América libre habían convergido hacia su suelo, baluarte secular de la dominación colonial, las legiones libertadoras que la visión genial del de Bolívar, O'Higgins y San Martín enviaba a aplastar el poder real en sus últimos reductos.

Fué la empresa en que la tenacidad y el espíritu de sacrificio de los Libertadores debían afrontar las más duras pruebas. La traición, las influencias de un ambiente poblado de intrigas cortesanas y el escaso amor del autóctono por las conquistas políticas alcanzadas por los hermanos del Norte y del Sur, destruyeron varias veces la obra penosamente realizada en años de esfuerzos. El alma de la colonia se resistía a abandonar sus últimos lazos con el continente oprimido y expoliado por espacio de tres siglos, y aun fuerzas para anular el fruto de las gloriosas victorias obtenidas por las armas libertadoras.

Cuatro años duraba la guerra sostenida por colombianos, argentinos y chilenos por la independencia del Perú, y en los comienzos del año 1824 todavía Bolívar debía decir al pueblo en una admonición vibrante:

"Peruanos: en cinco meses hemos experimentado cinco traiciones y defecciones; pero os quedan, contra millón y medio de enemigos, catorce millones de americanos que os cubrirán con el escudo de sus armas. La justicia también os favorece, y cuando se combate por ella, el cielo no deja de conceder la victoria".

Una nueva traición devolvió Lima al poder de los Virreyes. Una vez más las huestes de la libertad debieron hacer la vida errante de los campamentos, en el corazón de la sierra inclemente. Los hechos daban un valor profético a las palabras pronunciadas por Bolívar al iniciar en su patria la revolución emancipadora.

"Es más difícil sacar a un pueblo de la servidumbre que subyugar a uno libre".

¡Cuán dolorosamente debieron experimentar los libertadores la profunda verdad de esta sentencia! Pero sus legiones estaban formadas por ciudadanos que habían sentido ya orear sus frentes el aura de la libertad. Eran cruzados de Repúblicas libres que antes de emprender la magna tarea de su interna edificación institucional se habían jurado consumar la libertad americana.

El poder real, fuerte en su ejército de peninsulares y de autóctonos fieles al atavismo de una servidumbre secular, operaba bajo la sagaz dirección política y militar del virrey La Serna y sus hábiles caudillos. Y hubo un instante en que pudo creerse que la libertad victoriosa en toda la América iba a expirar, acosada y maltrecha, en un oscuro rincón de las sierras peruanas.

Pero estaba allí, conviviendo con las tropas las penalidades de una campaña cruenta, el Mariscal Sucre, caudillo de veintinueve años; y estaba también presente, con sus inspiraciones alentadoras, el espíritu indomable del Libertador Bolívar. Y en la hora decisiva, un ejército agobiado por una larga campaña, sin artillería, numéricamente débil, pudo prevalecer sobre el poderoso ejército del virrey aniquilándole para siempre, junto con el poder colonial de España, en la explanada de Ayacucho.

No sólo por cuanto significó políticamente en la historia de América aquella batalla, debe el pueblo de Chile asociarse a su conmemoración con títulos propios. Aunque su pabellón no figuró entre las banderas victoriosas de la jornada, sangre chilena corrió generosa en la llanura de Ayacucho por la libertad del Perú. Y fué también la bandera de la República de Chile la que, dominando el mar con la insignia vencedora de Cochrane y de Blanco Encalada, impidió a España acrecentar sus contingentes y continuar apertrechándolos por la vía marítima.

De la brillante asamblea internacional convocada por el Gobierno del Perú con ocasión de este culminante fasto americano, Chile se halla materialmente ausente. Lo han forzado a ello circunstancias actuales que no es propio recordar ni analizar en estos momentos. Más ellas no disminuyen en un ápice la ardiente cordialidad con que nuestro pueblo participa en las conmemoraciones de esta grande efemérides, que es tan peruana como ampliamente americana.

La exclusión ocasional de hoy, no puede privarnos de evocar con orgullo la memoria de los sublimes aventureros de la libertad, que procedentes de nuestros campos, fueron a fundir su sangre y sus gritos de victoria con los de los colombianos y argentinos que dieron la libertad al Perú en la llanura de Ayacucho?

JABON ROSS
Certificado Puro
Suave, limpio, sano y bello

LA INDEPENDENCIA AMERICANA

Por JOAQUIN EDWARDS BELLO

Bolívar en Madrid. — La batalla de Ayacucho fué una derrota peruana.

La figura de Bolívar tiene fuerza de seducción universal y cobra cada día mayor relieve. Sería mucha pretensión explicar la génesis de este genio americano.

El joven Bolívar conoció el Madrid manolesco y caprichoso del maestro Goya, por los años 1800; del cual nos quedan eternos recuerdos en las pinturas y agua fuertes del Prado, en los frescos de Aranjue y las tapicerías del Escorial. Esa sociedad decadente, de manolas y chisperos, de dueñas y rufianes, de majas y marquesas achuladas, esa corte real, pintoresca y la más llena de alternativas en toda la historia española, impresionaron vivamente la imaginación del joven Bolívar. El vió los caprichos del maestro pintor a lo vivo, y penetró profundamente el ridículo y la debilidad de esa monarquía galante y enferma.

Fué sin duda, como época de transición, una de las más interesantes de España. Quizás nunca hubo como entonces más España de pandereta, con la maja auténtica que oculta una navaja en la liga.

Epoca de manolos y manolas; de idilios campestres en San Antonio de la Florida y meriendas en las orillas del Manzanares. La Corte española, un poco italianizada y a francesada, pasaba la vida entre Aranjue, La Granja y Madrid. Los retratos que ha hecho Goya de la familia real española y que se conservan en el museo del Prado, son verdaderas caricaturas. Posiblemente la inteligencia del joven Bolívar vió igualmente deformadas esas figuras reales que él haría bambalear un poco más tarde. Esa sociedad, en cuyo seno Bolívar vivió y se educó, llevaba una vida intensa y de sensaciones, mecida por bucólicos madrigales y castañuelas, sin importarle gran cosa la tempestad que se avecinaba.

Bolívar vivió en Madrid, dicen los historiadores, cerca de la calle Carretas y la torre de la plaza Santa Cruz, en su barrio castizo y chispero, en el corazón de la villa del oso y del madroño. Era el siglo galante de España. A Bolívar lo pintan en esa época como un joven de regular estatura, moreno, de ojos oscuros y vivos, de cabellos ensortijados, muy derecha la espina dorsal y el pie chico. Como era indiano rico, residente en España por los requerimientos de su ilustración, tenía buena entrada en los salones de rumbo y hasta en la Corte Posiblemente acompañaría algún día alguna marquesita disfrazada, hasta lo más bravío de lavapiés, entre las gentes del bronce, como se estilaba en esa época manolesca, que consideraba de buen tono achularse un poco.

Bolívar creció en Madrid sin que nadie imaginase qué terrible dinamita sería contra el régimen español.

La historia seguía su curso vertiginoso.

Inmediatamente a la invasión fancesa siguió la expulsión de Fernando VII, el monarca más inepto y cobarde de España, que aceptó todas las imposiciones por salvar la vida y el dinero, mientras ese pueblo madrileño que vimos, galante y verbenero, se hacía matar por él en forma arrogante y gallarda.

Cada mantón de crespón escondía un puñal; cada liga de seda una navaja; y bajo cada chaquetilla de chulo anidaba el pasaporte eterno para un coracero de Murat. Las manolas enviaban la muerte en un chiste y un beso. En el Prado los cuadros de Goya nos recuerdan esa guerra de sangre y seda en la coronada villa. Una mañana amaneció la Moncloa florecida de cadáveres, en pleno Mayo florido y hermoso. Eran los chisperos fusilados por Murat.

Este sacrificio, lo pagó el rey, una vez repuesto en el trono, restableciendo la Inquisición aboliendo las resoluciones de las Cortes de Cádiz y enviando al patíbulo a talentos esclarecidos como Riego y Torrijos.

Bolívar, en su estada en España, había conocido las flaquezas de la corte metropolitana.

Su ideal de libertad era amplio y descansaba en bases de firmes y prácticos conocimientos, en convicciones profundas. Amaba la libertad y el progreso, precisamente por haber conocido los contrastes en sus viajes. De paso por Italia vió coronar a Napoleón I en Milán, con la antiquísima corona de hierro de los reyes etruscos. Ese acto sería para la joven imaginación de Bolívar como el rayo de Lord Byron. Los viajes avivaron su mente providencial.

Bolívar encarnó el movimiento de libertad con repercusiones universales.

Fué el hijo legítimo de la revolución francesa, y de ahí que exista en París por las encrucijadas de Montmartre, una simpática place Bolívar y rue Bolívar.....

El gran venezolano quiso la independencia amplia de América y su unión, formando una sola nación libre.

Momentos antes de morir dijo el Libertador que don Quijote y él habían sido los mayores majaderos del mundo. Actualmente podemos comparar los sueños del señor Quijote, caballero de la quimera, con los sueños de Bolívar. En su propia Venezuela hay un dictador que negocia monopolios de cerillas; Colombia está descuartizada; Perú hace desde la plataforma de Ayacucho un desprecio a Chile. Estamos todos divididos, y las dieciocho repúblicas, con ochenta millones de habitantes, no representan en el mundo más que Bélgica, Suiza, Holanda, Suecia, Noruega, España o Japón, considerados separadamente. Actualmente la metrópoli que nos gobierna no se llama España, sino el capitalismo extranjero. El vasto conglomerado ibero-americano representa en el mundo lo que la China, dividida en jirones y disputadas sus piltrafas por el capitalismo extranjero. Y de esto no podemos culpar a Wall Street, ni a Washington, ni a Londres o Berlín: la culpa es de los que se venden, de los gestores, los políticos agentes del capitalismo, y nosotros que dejamos hacer... Es natural que mientras exista en el mapa un Congo, una Persia, una China y una América ibérica, haya judíos y mercaderes ávidos que se queden con el oro y la tierra, entregando una propina al gestor.

Bolívar tuvo que luchar precisamente contra los gestores de entonces, contra los Panglors de su época, los contentos del oprobio y los tartufos, constituídos por la mejor sociedad colonial. Cosa parecida ocurrió con los libertadores de Chile.

Los conservadores a ultranza eran monárquicos por naturaleza y adoraban el lema: **Dios, rey y patria.** El movimiento contra España fué también un movimiento contra los partidos católicos de América, fieles a España hasta el último momento.

El Perú, país donde la colonización española echó profundas raíces, fué uno de los más difíciles de libertar. Además de tener grandes raigambres españolas, Perú, como Cuba, tenía infiltrada mucha sangre negra africana, y es sabido que los negros son monarquistas por naturaleza. Los países americanos más tardíos para abolir la monarquía y el imperio fueron Perú, Brasil y Cuba, los tres países que cuentan con más sangre africana.

La batalla de Ayacucho, cuyo centenario celebra actualmente el Perú, fué en realidad una derrota peruana, por cuanto el ejército realista contaba con el apoyo de la aristocracia limeña y estaba formado por soldados peruanos y españoles, casi en iguales partes. Basta leer las descripciones de la época, publicadas en estos días por la prensa, para convencerse de que la mayoría de los soldados que pelearon por el rey en contra del mariscal Sucre eran peruanos reclutados en Perú. En cambio, en el ejército victorioso, había chilenos, argentinos, colombianos, venezolanos, pero casi ningún peruano, por no decir ninguno. Por paradojal que parezca la cosa, el pueblo peruano, esclavizado actualmente por un tirano, que se exhibe en las procesiones con el torso desnudo bajo el látigo de los flagelantes, celebra una derrota, entonando himnos a otra esclavitud, casi tan execrable como la esclavitud inquisitorial española. Es una de las mistificaciones más extraordinarias que hayamos descubierto. Los turistas extranjeros, que hacen desbordar actualmente la histórica ciudad de los virreyes, no dejarán de notar profundos contrastes en ese pueblo que celebra oficialmente la derrota de las tropas hispano-peruanas en Ayacucho.

En Ayacucho los españoles contaron con un total de doce mil hombres. En el ejército de línea dominaban los españoles por la organización y el mando. En ese ejército de línea, compuesto de unos ocho mil quinientos hombres había más de cuatro mil peruanos o españoles nacidos en Lima, encuadrados por las más aguerridas tropas españolas. El ejército de reserva era compuesto exclusivamente de peruanos en número de 3,285, según dice la historia. Este ejército se componía en su mayoría de negros y mulatos, o morenos y pardos, como allá dicen.

No deja de ser graciosa esta celebración de la derrota de Ayacucho por un pueblo cesáreo, amante de las tiranías en todo el curso de la historia. En estas fiestas el histrión Leguía, caballero del Santo Sepulcro, con Cristo y amuletos en el cuello, hablará entre fanfarras y banderolas de libertad y soberanía. Sin embargo, el extranjero, cuando pase el humo de la pólvora y el vapor del champagne, verá esa realidad amarga: Cerro de Pasco, yanqui; los ferrocarriles embargados; las aduanas vigiladas; la prensa amordazada; los estudiantes atemorizados; y una sociedad ebria de toros y procesiones que culpa a Chile de todas sus miserias. ¡Qué dirán los espectros de Sucre y Bolívar en las remoliendas criollas de Lima!

J. E. B.

¿QUIEN ES ESE POLITICO?

por CONRADO RIOS GALLARDO

Se debe una explicación al elemento civil del país; explicación que hidalgamente solicitada no puede ser desestimada por hombres de espada.

Con motivo de la circular que en facsímil publicó un órgano de opinión, sobre la propaganda que un oficial de jerarquía del Cuerpo de Carabineros hacía en favor de la candidatura presidencial del señor Coronel don Alfredo Ewing, este distinguido jefe ha dicho a un diario de Valparaíso, entre otras cosas, lo siguiente:

> **"Pude comprobar que un teniente del Cuerpo de Carabineros había sido llamado para que prestara su adhesión a un candidato civil a la Presidencia de la República..."**

La declaración anterior fué publicada el Sábado y hasta estos momentos no ha sido desmentida. Es una declaración explícita y terminante, que guarda relación con la aparecida en "La Nación" del mismo día.

El diario en cuestión al registrarla en sus columnas hace esta advertencia previa: **"Procuramos ser lo más fiel posible en la reproducción de lo que se dignó expresarnos"**

No cabe, pues, equivocación de ninguna especie.

Ahora bien, este hecho necesita por la disciplina del Ejército, por el prestigio de la misma institución una explicación inmediata.

No es posible admitir que político alguno empiece a penetrar con manejos interesados en el seno de las instituciones armadas; no es tolerable que haya un político que intente mirar la solidaridad estrecha que existe entre sus miembros, buscando adhesiones y ofreciendo prebendas.

Basta con que los partidos políticos estén divididos y anarquizados por la epidemia presidencial, pero ningún ciudadano inspirado sinceramente en el bien público, puede aceptar que se trate de llevar la misma epidemia a las filas de las instituciones armadas, en momentos que ellas están respondiendo de la paz pública.

En estas circunstancias creemos que es deber ineludible de quién tuvo a su cargo la investigación ordenada por el señor Coronel don Alfredo Ewing decir en alta voz, indicar a la faz del país, el nombre del político que se permite semejantes manejos.

El señor Coronel fundándose en los resultados de aquella investigación ha hecho por su parte una afirmación categórica; algunos diarios todavía han agregado que la circular dirigida en favor de la candidatura del Jefe del Cuerpo de Carabineros, tenía por exclusivo objeto evitar la campaña que entre los oficiales de ese Cuerpo hacía un político. Esa campaña debe ser muy activa cuando se ha requerido una medida extrema, como buscar el nombre prestigioso del jefe con el fin de establecer un cordón sanitario, que alejara los manejos del político dañino.

Un hecho de esta naturaleza no puede ocultarse a los ojos de la opinión pública.

Hay la obligación patriótica de hablar y denunciar a ese mal político.

En estos tiempos todos los ciudadanos, con mayor razón los miembros de las instituciones armadas, están en el deber de obrar y hablar con la cara vuelta al sol.

Yo solicito públicamente el nombre de ese político.

C. R. G.

LA ORGANIZACION DE LA CLASE MEDIA

por el Pbro. ALEJANDRO VICUÑA

Hace más o menos tres años se echaron aquí en Santiago las bases de una organización de la clase media.

Como es de ritual en estas oportunidades, hubo largos discursos, preñados de buenas intenciones y promesas halagadoras. La redención de la clase media alcanzó a ser un hecho consumado.

Los días pasaron...

Cuando los miembros de la naciente organización se hallaban aún entregados a los trabajos preliminares, el descontento y el espíritu anárquico de la raza comenzaron a realizar su obra demoledora, y antes de mucho tiempo, aventadas todas las iniciativas y esperanzas, sólo quedaba un recuerdo de tan interesante movimiento.

¿Qué había sucedido?

Entre otras cosas, había hecho su labor el orgullo insensato que nos devora, al tratarse del azul de la sangre o la vejez de los pergaminos familiares. Se creyó cosa de mal tono ingresar a la institución, y muchos prefirieron seguir con el estómago apergaminado antes que sacrificar los pergaminos de su nobleza.

Esta circunstancia hizo exclamar al presidente provisorio de la Federación: "En Chile todos hablan en favor de la clase media, pero son muy pocos los que quieren pertenecer a ella".

Hubo otro hecho fatal para la asociación que se organizaba.

En los antros de una sociedad secreta, se había condenado a muerte a la nueva institución; y uno de los tenebrosos más destacados por su constancia y empuje había sido comisionado para cumplir la sentencia.

El tenebroso ingresó como afiliado a la naciente federación. Gracias a su laboriosidad y a cierto prestigio de su nombre, logró un ascendiente avasallador entre sus compañeros. Con mano maestra, sembró la cizaña en el surco recién abierto, y antes de mucho calentar el sol, recogía el fruto codiciado. Entre mutuas recriminaciones, los miembros de la clase media abandonaron la tarea y se marcharon [illegible] las condecoraciones o grados que se otorgaron al cofrade por su magna hazaña.

Las aspiraciones de la clase media habían sido defraudadas.

Hoy, esa poderosa fuerza social vuelve a manifestar sus justas pretensiones de ser algo en la vida nacional. Quiere adquirir en el gobierno del país la legítima influencia que le corresponde por su número y preparación, y mediante esa, mejorar sus condiciones de vida y la suerte general de todos los chilenos.

La suspensión de los efectos de la ley de empleados particulares ha ocasionado esta nueva reacción de numerosos elementos pertenecientes a la clase media.

Sinceramente interesados en que este movimiento no se desvanezca como el anterior, sino en que alcance la forma de una organización social y política de carácter permanente, quiero señalar en estas líneas algunos de los escollos que encontrará en su camino, a fin de que oportunamente recordados, se les evite con tiempo y prudencia.

* * *

La clase media significa hoy una fuerza efectiva de los partidos liberal y conservador, y forma el núcleo más poderoso del grupo radical.

Naturalmente, esas colectividades políticas no querrán perder tan valioso contingente, para conseguir lo cual, pondrán en juego las armas que suelen esgrimir los partidos en la defensa de sus intereses.

Halagos e intrigas, insinuaciones y promesas llegarán a oídos de los nuevos asociados. Cada partido les recordará que en su programa están contemplados todos los objetivos que ellos persiguen.

Necesario será responder a esos cantos de sirena o silbidos de víboras con la más inquebrantable de las negativas.

Para engaños y promesas no cumplidas, ya basta.

La clase media, consciente del rol que le corresponde jugar en los destinos nacionales, deberá desestimar esas insinuaciones y no volverá a caer engañada en los brazos de los viejos partidos.

Firme y serena, debe salvaguardiar ella sola sus propios intereses y los del país.

* * *

Demasiado comprendo las dificultades para organizar un nuevo grupo político, en medio del escepticismo y la anarquía que nos dominan; pero tales obstáculos, lejos de producir desaliento, deben ser un motivo para redoblar la actividad y multiplicar las precauciones.

Desde luego sería una pretensión desmedida del nuevo grupo el querer alcanzar desde el primer momento las proporciones de un partido con numerosa representación parlamentaria. Tres o cuatro hombres, honrados y talentosos, enviados al Congreso por las agrupaciones de Santiago, Valparaíso, Antofagasta y Concepción, núcleos los más poderosos de la clase media, bastarían por el momento.

La acción de tres ciudadanos, íntegros y bien preparados, en las futuras tareas legislativas, sería el mejor llamado a la opinión pública, para que ella favoreciera al nuevo grupo en las futuras batallas electorales.

Como un trámite previo, los jefes del movimiento deberían explicar claramente ante el país el significado y las aspiraciones concretas de la nueva organización.

Primeramente, deshacer el equívoco en que incurren muchos ante el concepto de clase media, a la que suelen calificar con el despectivo mote de clase de medio pelo. En la nueva organización política se reuniría la clase media económica, los medio pelos de bolsillo, entre los cuales figuran, junto a los nombres modestos por su origen, los apellidos de más encopetada alcurnia.

Realmente, la mayor parte de los que cargan apellidos vinosos como dice Joaquín Edwards, de nuestros nombres patricios, entrarían a su verdadero hogar político y social, al ingresar a esta nueva agrupación.

Dentro de las aspiraciones económicas, debe ocupar un sitio preferente el saneamiento y estabilidad de la moneda, base de todo bienestar, y por cuya ausencia se producen los trastornos económicos y las enormes dificultades de la vida que torturan a nuestras clases modestas.

Se propiciará, en seguida, la implantación de un régimen tributario, de acuerdo con los que rigen en países más adelantados que el nuestro, proporcional, no tanto a la renta, cuanto a las necesidades razonables que debe cada cual satisfacer.

Como corolario de lo anterior, se debería iniciar una guerra implacable al lujo y artículos suntuarios, guerra aduanera y de fuertes impuestos al comercio que se dedica a ese ramo. Tan liberal es preciso mostrarse con el capital que se reproduce en las industrias nacionales y que contribuye al bienestar de todos, como exigente con el capital que emigra al extranjero o se consume para satisfacción de [illegible] inescrupulosos.

La aplicación de impuestos al cobre y demás metales que salen del país, deberá ser también una aspiración del nuevo grupo político.

Si se añade a las medidas anteriores la aplicación de fuertes gravámenes a los capitales improductivos, tendríamos los puntos principales de un programa económico verdaderamente nacional y provechoso para todos los chilenos.

La cuestión doctrinaria no deberá olvidarse en la nueva organización. Ella ha de ser recordada expresamente como una cuestión intangible, y cuya discusión es del todo ajena al nuevo partido. Más aún, la federación de la clase media, juzgando ampliamente satisfactoria para todos las conciencias la situación legal-religiosa en que vivimos, condenará, como partido, cualquier iniciativa encaminada a reformar el modus vivendi doctrinario. Tal resolución alejará de su seno, el más fecundo germen de divisiones, y le atraerá las simpatías de todos los hombres buenos, sin distinción de creencias religiosas.

* * *

Un severo programa de austeridad administrativa y moralidad pública debe coronar las aspiraciones de la nueva organización.

Sin un Gobierno honrado toda iniciativa de mejoramiento colectivo está condenada al fracaso.

Sin una persecución tenaz al vicio del juego bajo todas sus manifestaciones, bursátiles, hípicas, de loterías o de centros sociales; sin una campaña formal contra el alcoholismo, la prostitución y las enfermedades sociales; sin una acción simultánea de todas las energías para regularizar el hogar del pueblo y solucionar el problema del conventillo; sin este conjunto de reformas, claro está que las reformas económicas serían ineficaces para levantar el nivel de nuestras clases modestas.

* * *

Al renovar mis votos para que la clase media se organice políticamente, no puedo menos de insistir en el recuerdo con que he encabezado estas líneas.

Me he referido al fracaso de organizar la clase media producido algunos años atrás, no para hacer una simple reminiscencia, sino para presentar una lección que no debe ser olvidada en estos momentos.

Los prejuicios y las intrigas dieron cuenta de aquel ensayo de organización. Esos mismos factores, hábilmente manejados por los partidos políticos, harán fracasar el actual movimiento, si la clase media no se defiende contra ellos.

En guardia, pues, contra los enemigos de entonces y los enemigos de hoy.

A. V. P.

ORDEN NUEVA Y EXCLUSIVA
En STO. DOMINGO
Entre Morandé y Amunátegui. Magnífica propiedad
Avaluada en $ 514,540 por la Caja Hipotecaria
3 Grandes Casas de lujo, con 1,100 m2.
VENDEMOS EN $ 380.000
La casa principal es una residencia de toda comodidad, muy bien tenida, con gran hall, amplias y cómodas galerías, hermosos salones, escritorio, biblioteca, fumoir, 6 a 7 dormitorios, 4 toilettes, gran comedor, 2 grandes patios, toda clase de dependencias, garage, etc., y las otras 2 casas producen, muy mal arrendadas, $ 20,000 anuales, y son también residencias cómodas, modernas y muy bien tenidas. Debe $ 160,000 a la Caja Hipotecaria. Es una oportunidad que recomendamos muy especialmente.
ALEJANDRO GREENE CRUZAT
(Sección Propiedades Urbanas)
Oscar Greene Valverde y Jorge Guzmán Palacios
TEATINOS 86 — CASILLA 3722

VENDO
8 Chalet recien construidos.
Inmediatos al Parque Cousiño y Avda. Matta.
4 de esquina, que constan de hall, con chimenea, 7 piezas, baño, 4 dependencias, porche, terraza, entrada para automóvil. Deuda Caja Hipotecaria.
PRECIO: $ 80,000
Otros 4 que constan de living room con chimenea, 7 piezas, baño, 4 dependencias, terraza, entrada para automóvil. Deuda Caja Hipotecaria.
PRECIO: $ 75,000
CARLOS OSSANDON B.
168 — BANDERA — 168

JUGO DE UVA
MARAMBIO
PEDIDOS: TELEFONO N.o 2321

BORAXOL
El REY de los jabones

LAS CANAS
Dr. R. BENGURIA B. — MONEDA N.° 875.
Desaparecen usando BENGURIA, evita la caída del pelo, hace salir nuevos y abundantes cabellos, desaparece la CALVICIE, caspa, grasas y aceites.

Administración de Propiedades
La Oficina de JOSE LUIS SILVA, se encarga de la ADMINISTRACION de PROPIEDADES, ANTICIPANDO A LOS PROPIETARIOS HASTA TRES MESES DE CANON.
1153 HUERFANOS 1153

NO SE DESVELE PENSANDO
EN LA ELECCION DE SU REGALO DE PASCUA
¡VISITENOS!
TENEMOS PARA TODOS LOS GUSTOS Y BOLSILLOS
PORCELANAS Rosenthal
OBJETOS DE ARTE
PLAQUES
CRISTALES
ESTATUAS
ALBUMS para Retratos
OBJETOS DE CUERO
LAPICERAS FUENTE
Etc.
GRIMM & KERN
AHUMADA 99, ESQUINA MONEDA
ALMACENES GROTRIAN-STEINWEG Y MANUALO

POR COMPLETA TRANSFORMACION

DEL EDIFICIO

ESTA SEMANA

continúa la forzosa

REALIZACION

de todas las TIENDAS

del PORTAL

MAC - CLURE

Junta Directiva Liberal Democrática

De orden del Presidente ha sido citada a sesión extraordinaria para mañana a las 6 de la tarde esta Junta Directiva. La reunión se verificará en casa del señor Claudio Vicuña S. calle Dieciocho 245.

Junta Ejecutiva Demócrata

Esta noche a la hora de costumbre celebrará sesión la Junta Ejecutiva del Partido Demócrata. Entre los asuntos que serán tratados en esta sesión figuran los últimos acontecimientos políticos y se dará cuenta del manifiesto que el organismo directivo lanzará a todos los demócratas del país pronunciándose sobre las actuaciones del Gobierno y dando la pauta en que deben mantener sus actividades las diversas agrupaciones.

Centro Liberal

Se cita a sesión para mañana a las 9 30 de la noche a los miembros del Centro Liberal de Santiago en el Club Liberal.

PARTIDO DEMOCRATA

CENTRO GUERRILLEROS DE LA DEMOCRACIA FCO J. LIRA MAESTRANZA 226.— Esta noche a las 9 P. M. tendrá lugar en el salón de esta Institución la conferencia que sobre la vida de Fermín Vivaceta, dictará el señor Arturo Blanco, reina gran entusiasmo entre los miembros de este centro por concurrir a oír la conferencia.

La mesa directiva nos pide rogar la asistencia a esta conferencia, a todos los directores y asambleístas, como así mismo invita a todos los demócratas y obreros en general.

CENTRO DEMOCRATA FRANCISCO BILBAO.— Se cita a sesión de directorio para el Miércoles próximo a las 8 1|2 P. M. en el local 21 de Mayo 852 altos.

En especial se cita a los siguientes señoers: Julio López, Aurelio Echeverría, Agustín Baeza, Luis Gutiérrez, Emigdio Valenzuela, Luis Pravo, Pedro Aguirre, Joaquín Herrera, Abraham Madariaga, y Alfonso Morales, y el tesorero señor Florencio Santiago.

Confederación Social y Cultural Demócrata

LA PROXIMA ASAMBLEA GENERAL

El Domingo 21 del presente, se reunirán en asamblea general los delegados de los centros Demócratas del país ante la Conferencia Social y Cultural Demócrata fundada por el 1er. Congreso de la Juventud del Partido.

En dicha asamblea se elegirá el nuevo Consejo Ejecutivo de la Confederación, se adoptarán normas de ación política y social de la juventud demócrata ante la situación actual y se iniciará la organización del II Congreso de la Juventud Demócrata.

LOS CENTROS CONCURRENTES

Están invitados a nombrar sus delegados ante la conferencia los siguientes centros:

Centro Demócrata de Valparaíso Centro de Antofagasta'', ''Centros Demócratas de Rancagua'', ''Centro J. Eliseo Cruz'', de Curicó ''Centro Demócrata de Santiago'', ''Centro La Reforma'', ''Centro A. Poupir'', ''Centro Guerrilleros de la Democracia'', Centros Demócratas de Chillán'', ''Centro Demócrata de Valdivia'', ''Centro Juventud Cívica, de Valdivia'', ''Centro Demócrata de Linares'', ''Centro Demócrata de Temuco'', ''Centros de Concepción'' ''Centro Demócrata de Copiapó'', ''Centros Demócratas de Talca'', ''Centro de Puerto Montt'', ''Centro Demócrata Femenino'', de Santiago; todos los Centros de la capital, y los de provincias que no reciban nota, por falta de sus direcciones postales, quedan oficialmente invitados por esta publicación.

JIRAS DE PROPAGANDA DEMOCRATA

La Juventud demócrata iniciará en breve algunas giras de propaganda demócrata a provincias.

La primera de ellas se efectua a Chillán, a cargo del señor Rolando Molina, quién llevara la representación de la Confederación Demócrata y del Centro Demócrata de Santiago.

La segunda se efectuará a Valparaíso donde se dará nueva vida a un Centro afín al de Santiago es decir absolutamente libre de llevar candidatos a las luchas internas y de ser simples servidores de los grupos.

Fernando García Oldini, que ha sido solicitado por varias Agrupaciones y Centros, no podrá salir de Santiago, por sus ocupaciones hasta en algún tiempo más.

A todos los jóvenes que deseen participar, en las giras que se proyectan a Curicó, Talca, San Fernando y otros puntos, se les ruega inscribirse ante el Presidente del Centro Demócrata de Santiago, con el fin de formar las delegaciones y fijar las fechas.

PARTIDO DEMOCRATA 3.a COMUNA PORTALES.— En la última sesión de este comité comunal entre acuerdos se tomaron los siguientes: dejar constancia en el acto del sensible fallecimiento del entusiasta correligionario señor Ramón Ferrada M. (2. E. P. D.) enviar nota de condolencia a la familia, fijar el Domingo 1. del presente para efectuar la elección del comité para el año 1925, de acuerdo con el reglamento del partido se nombraron los correligionarios para la recepción de votos de 9 a 12. Señores Carlos Valdivieso Castro y Luis Olvredo.

PARTIDO DEMOCRATA COMITE EJECUTIVO DOCTRINARIO.— El Miércoles ppdo. celebró sesión el comité directivo de ésta entidad, presidida por el señor Luis A. Muñoz, con asistencia de numerosos asambleístas, los representantes comunales, actuando de secretario el señor Eduardo Poblete.

Cuenta: La dieron el presidente, y los señores Arístides Novoa, Ernesto Márquez, Juan P. Aravena, y E. Poblete, sobre asuntos relacionados con los acuerdos de la Convención y otros de carácter interno.

Entre otros acuerdos se tomaron los siguientes:

Se nombró una comisión de fiesta compuesta por los señores: Rodolfo Navarro, Adolfo Medina, Arturo Marchant, Juan P. Aravena, Ernesto Márquez, Luis A. Mardones y Eduardo Poblete, para que preparen conferencias instructivas, veladas y bailes de familiares cada quice días, a partir del próximo Sábado, en el local del Centro ''La Reforma'' cuyo producto será beneficio de la caja del comité.

2.o Se comentó el decreto ley electoral dictado por la Junta Militar, la que se consideró que en varios de sus artículos no reflejan la justa aspiración popular, por tanto son atentorios a los intereses de la democracia, a éste respecto se acordó promover un debate en la asamblea de la Agrupación y auspiciar un gran comicio en un teatro para pedir la reforma del expresado decreto ley-electoral.

3.o Quedó pendiente una moción presentada por los señores Aravena, Muñoz y Novoa en la que solicitan el cambio de nombre del comité Ejecutivo Doctrinario, en atención a uno de los acuerdos de la Convención del Partido, se acordó convocar a una asamblea para el próximo Miércoles 10 del presente en San Diego 244 a las 9 P. M. en la que tratarán ésta y otras materias.

Para Evitar Nuevas AGLOMERACIONES

GARANTIZAMOS QUE NUESTRAS ENORMES EXISTENCIAS ALCANZARAN PERFECTAMENTE PARA TODOS LOS DIAS DE ESTA SENSACIONAL LIQUIDACION ANUAL

RECOMENDAMOS PARA LA MEJOR ATENCION HAGAN SU COMPRAS ENTRE 9 Y 10 D E LA MAÑANA Y DE 3 A 5 DE LA TARDE

LIQUIDACION GENERAL POR BALANCE

La liquidacion mas grande del año.

Todos los géneros con grandes rebajas de precios

NOTA IMPORTANTE.— Ponemos en conocimiento de nuestros clientes, que debido a las grandes rebajas efectuadas para esta liquidación, no hacemos descuentos especiales aunque compren grandes cantidades.

PRECIOS DE ALGUNOS ARTICULOS

GENEROS DE HILO DE ALGODON

GASAS pintadas, varios colores, el metro, a. . $	0.70
BATISTAS rosadas, de 1 metro de ancho, el metro, a.. .. .. $	1.50
CEFIROS finos en listados de fantasía, el metro, a $	1.60
VELOS pintados, muy finos, el metro, a. . . . $	1.20
HOLANDAS finas, para delantales, el metro, a $	1.60
CREPES finos souple, todos los colores, el metro, a... ... . $	1.90
VELOS fantasía, ancho 1 metro, el metro, a.. $	1.90
BRINES finos, completamente lavados, ancho 1 metro, el metro, a. . . $	2.60

Y muchos otros artículos en brines de hilo mercerizados. brines listados, crepés velos lisos y floreados.

BATISTAS EN BLANCO Y COLORES, PARA ROPA INTERIOR

BATISTAS muy finas, en todos los colores, rebajado el metro, de $ 3.90, a... ... ... $	2.40
OPAL muy fino, en todos los colores, ancho 1 metro, el metro, a. . . . $	2.90
OPALES de gran fantasía, ancho 1 metro, el metro, a... ... ... $	3.80

GENEROS PARA VISILLOS Y CORTINAS

PUNTO blanco y pintado, en 1 metro de ancho, el metro, a... . ... $	0.70
CAÑAMAZO en fondo blanco y crudo, guarda en colores, el metro, a. . . $	1.40
CRETONAS en 50 colores, dibujos muy bonitos, el metro, a... ... . $	1.80
CAÑAMAZOS finos, puro hilo, ancho 1 metro, el metro, a... ... . $	2.40
CRETONAS gruesas, dibujos de fantasía, el metro, a ... ... $	2.80

LIENZOS Y TOCUYOS

TOCUYO lavado, el metro, a... . ... $	1.00
LIENZO fino, algo manchado, el metro, a. . $	1.35
LIENZO fino, 1 yarda de ancho, piezas cortas, el metro, a.. .. .. $	1.50

CREAS Y SABANAS

SABANAS de crea fina, completamente lavada, c|u., a... ... . $	8.90
SABANAS de crea fina, completamente lavada, tamaño grande, c|u., a. $	10.90
CORTES de sábana de crea lavada, c|u., desde . .. $	8.50
TOCUYO para sábanas, muy grueso, ancho 1.60 ctms., el metro, a.. . $	4.90
CREA irlandesa, muy fina lavada, ancho 1.85 ctms., el metro, a... .. $	6.90
CREA irlandesa, muy fina y lavada, ancho 2.10, ctms., el metro, a. . $	8.90

GRANDES LOTES DE CORTES DE VELO PARA BLUSAS Y VESTIDOS

5,000 CORTES de blusa en velos finos, cada corte, desde. ... ... $	2.90
10,000 CORTES de vestido en velos finos, cada corte, desde. . . . . . $	7.90

GENEROS DE SEDA

PONGES finos, saldo de colores, muy anchos, metro, a ... ... $	2.90
ESPUMILLAS pura seda, ancho 1 metro, el metro, a... ... ... $	13.80
CHARMEUSSE fino, varios colores, ancho 1 metro, el metro, a... ... $	19.80
MARROCAIN pura seda, todos los colores, a. . . $	24.80

Y muchos otros estilos de marrocain, crep satán, espumillas blancas y negras.

GENEROS DE LANA

SARGA de pura lana, negro y azul, el metro, a. . $	7.50
POPELINAS finas, en varios colores, el metro, a $	8.90
GABARDINAS finas de 1.15 de ancho, el metro, a... ... ... $	10.90
ESPONJAS de pura lana de 1.30 de ancho, saldo de colores, el metro, a.$	7.90

Además liquidamos popelinas marrocain, gabardinas impermeables.

PAQUETES A DOMICILIO

Hemos organizado un servicio especial para mandar a domicilio paquetes por compras grandes y pequeñas.

Durante esta liquidación no reservamos mercaderías sin previo pago.

Hemos aumentado al doble nuestro personal.

DELICIAS 3035

Almacenes de Liquidaciones (S.A.)

ESTADO 135.

INFORMACIONES DEL INTERIOR

DE NUESTROS CORRESPONSALES

ATACAMA

Se desautoriza una campaña en contra de las autoridades del departamento de Vallenar

LAS ACUSACIONES ENVIADAS A LA PRENSA DE LA CAPITAL CARECEN DE VERACIDAD Y AUTORIDAD

COPIAPO, 8.— Por los diarios llegados ayer de la capital, ha podido imponerse con extrañeza, que los elementos comunistas de Vallenar han sorprendido a la prensa de Santiago, haciendo publicar un telegrama contra las autoridades locales, principalmente contra el Gobernador y la policía.

Firman ese telegrama un señor Borcosky, como Presidente de la Sociedad de Socorros Mutuos de Obreros, pero el Secretario de dicha institución acaba de publicar en la prensa local un enérgico desmentido, haciendo ver que esta sociedad jamás se ha adherido a ningún comicio contra las autoridades, que por el contrario dan completa garantía, por su honorabilidad y trabajo, en favor de la clase obrera. Hace ver también que el señor Borcosky, no es ni ha sido nunca Presidente de esta institución.

Firmaron, además, los Directores de tres periódicos, que apenas circulan en esta localidad, porque son demasiado pequeños, pues constan apenas de una hija, apareciendo sólo una vez por semana, los cuales se han caracterizado siempre por sus ataques a las autoridades, en especial al Gobernador, a la policía y al Intendente de la provincia don Daniel Espejo.

En cuanto al comicio que se dice haberse celebrado aquí, fué simplemente una simple reunión, a la que asistieron menos de cien personas, la mayor parte empleados y contratistas municipales, que tienen que perder sus puestos porque el vecindario y las autoridades han pedido al Gobierno la disolución de la Municipalidad, basándose en que consta únicamente de cinco miembros, pues no han querido incluir a los cuatro miembros de minoría, desatendiendo en forma increíble los servicios comunales, con grave perjuicio para el aseo y la salubridad pública.

MOVIMIENTO MARITIMO EN EL PAIS

(De nuestros corresponsales, por telégrafo)

Antofagasta 8 de Diciembre

Hoy llegaron:
El "Oroya", del sur
El "Perú" del sur.
El "Teno" del norte.
El "Río Bueno", del norte.
El "Taltal", del norte.
Hoy salieron:
El "Oroya", para el norte.
El "Perú", para el norte.
El "Teno", para el sur.
El "Río Bueno", para el sur.
El "Taltal", para el sur.

ANTOFAGASTA

Noticias de Antofagasta

ANTOFAGASTA.— Se encuentra en esta ciudad, hospedado en el Hotel Londres, el multimillonario boliviano, don Simón Patiño.

—En la Oficina del Registro Civil y ante el Oficial de Reclutamiento, capitán Contador, se han iniciado las inscripciones militares.

—En la sección boliviana de la aduana de este puerto hubo en Noviembre el siguiente movimiento:

Se tramitaron para esta 186 papeletas con 13.746 bultos carga surtida.

Para tránsito a Bolivia se tramitaron 243 papeletas con 11.743 bultos carga surtida.

ACONCAGUA

Lamentable desgracia ocurrida a una profesora del Liceo de Niñas

(De nuestro corresponsal, por telégrafo).

LOS ANDES 8.— En la mañana de hoy ha ocurrido una lamentable desgracia. En circunstancias que la señorita Fidelisa Casals, profesora del Liceo de Niñas de esta ciudad, se lavaba la cabellera con nafta, cerca de una anafe se produjo una inflamación, que le ocasionó horribles quemaduras en el cuerpo.

Su estado es sumamente grave.

Esta desgracia ha causado sensación en el pueblo, ya que la señorita Casals, goza aquí de generales simpatías.

ÑUBLE

Noticias de Ñuble

CHILLAN.— En Cauquenes, el agricultor señor Eduardo Urrutia, debido a las continuas incidencias suscitadas durante su vida conyugal, con su esposa, señora Lidia Soto Aguilar, le disparó dos tiros de revólver, matándola, y suicidándose él en seguida.

—La Asociación de Comerciantes y las autoridades han iniciado un movimiento tendiente a traer a esta ciudad el Instituto Comercial, que actualmente funciona en San Carlos.

CAUTIN

Noticias de Cautín

TEMUCO.—Algunos de los órganos le publicidad protestan contra algunas gestiones que se llevan a cabo para obtener la disolución de la Municipalidad.

—La Empresa Calzia y Niada, de Valdivia, se hará cargo de los teatros Temuco y Tepper, de esta ciudad.

LLANQUIHUE

Noticias de Llanquihue

OSORNO.—Doscientos veinte boy scouts de las brigadas de Río Bueno, La Unión y Osorno, participaron en la concentración de Puerto Montt.

—El Sábado se constituyó la Unión Agrícola de Llanquihue, designando el siguiente directorio:

Presidente, don Emilio Martin.
Vice-presidente, don Eduardo Matthei.
Secretario don Alfonso Olea.
Tesorero, don Luis Alberto Gómez
Directores, señores: Luis Vargas, José Schwerter, Ruperto Henríquez, Juan Soriano, Fco. Lopetegui, Reinaldo Sommer, Arturo Bertin, Arturo

RAULI

muy seco para puertas, 2x8 2x4, 2x6, 2x8, cepillado y palillos 1x2, tiene listo para entregar

LA REPUBLICA

BARRACA Y FABRICA DE MADERAS

DOMEYKO 2354

TALCA

LA PRENSA LOCAL SE OCUPA DEL GRAVAMEN QUE SE PIENSA IMPONER AL PAPEL PARA LOS DIARIOS

SE PRETENDE INICIAR UN MOVIMIENTO DE TODA LA PRENSA DEL PAIS PARA QUE SE DEJE SIN EFECTO ESTA MEDIDA, QUE PERJUDICARIA A LAS EMPRESAS PERIODISTICAS Y AL PUBLICO EN GENERAL

(De nuestro corresponsal, por telégrafo)

TALCA, 8.— La prensa local ha abierto una campaña enérgica para protestar de los gravámenes que se proyectan imponer al papel de diarios.

Esta medida en caso de realizarse afectará exclusivamente a la prensa de provincias, debido a su menor importancia, pues, estima que a los diarios de Santiago no afectará en la misma forma, porque jiran con grandes capitales.

Existe verdadero interés por conseguir que todos los diarios del país, emprendan una valiente campaña, para conseguir se deje sin efecto esta medida, que vendría a poner en grave peligro a la mayoría de las empresas periodísticas del país. Este proyecto de gravámen vendría también en perjuicio del público, quien debería sufrir sus consecuencias, ya que las empresas se verían forzosamente en la necesidad de alzar el precio de los diarios.

Se estima, a la vez, que ya los diarios interpretan el sentir de la opinión pública del país, no es posible imponerles gravámenes, pues esto privaría en gran parte a la población de imponerse de los movimientos políticos, social, del exterior".

EL PERSONAL DEL BANCO DE CHILE RESISTE UNA MEDIDA IMPUESTA POR LA SUPERIORIDAD

LOS EMPLEADOS SE NIEGAN A FIRMAR UN DOCUMENTO, POR MEDIO DEL CUAL SE LES PIDE RENUNCIEN A LOS BENEFICIOS DE LA LEY SOBRE EMPLEADOS PARTICULARES

(De nuestro corresponsal, por telégrafo)

TALCA, 8.— El Banco de Chile ha solicitado del personal de su oficina en ésta, firme un documento, por el cual renuncian a los beneficios que otorga la ley sobre empleados particulares, que en breve se pondrá en vigencia.

El personal de Talca se ha negado a prestar su firma en este documento, por cuanto lo estima que perjudica sus intereses, ya que si la ley les otorga algunos beneficios, no tienen por qué renunciar a ellos.

El personal se manifiesta molesto por esta actitud del Banco de Chile y está resuelto a defender sus derechos, aunque sea sacrificándose en cualquier forma, a fin de protestar contra esta medida del Banco, que sólo pretende burlar los beneficios de la ley 4059.

Esta misma medida, se nos informa, ha sido rechazada por la mayoría de las oficinas del Sur del país, donde se ha tratado de imponerla, sin alcanzar éxito.

Noticias de Talca

TALCA.— El ex-Gerente del Banco de Talca, señor Lumió Zúñiga, que tiene a su cargo el establecimiento de una agencia del Banco de Empleados Particulares, ha colocado ya en esta ciudad 14.000 acciones de las 50.000 que debe vender para establecer esta sucursal bancaria en Talca.

—A base del Molino Unihue, se está organizando una nueva sociedad molinera, por comerciantes e industriales de esta plaza.

El capital será de $ 200.000.

—Los jefes que fueron separados de sus cargos por el Consejo Directivo del Banco de Talca, a raíz de las incidencias suscitadas por la de empleados particulares, han iniciado una demanda judicial contra la institución bancaria aludida.

VALDIVIA

El Miércoles se reunirán en Valdivia [illegible] Agrupaciones departamentales y com[illegible] nales para tratar sobre la unificación liberal

(De nuestro corresponsal, por telégrafo)

VALDIVIA 8.— Los dirigentes liberales, con quienes hemos conversado, siente un sinceramente el deseo de unifi constituir un fuerte partido capaz de constituir un fuerte partido, capáz de servir de centro a un nuevo gobierno.

Para el Miércoles entrante está anunciada la concentración, en Va[illegible] de las delegaciones que ma[illegible] asambleas departamentales y [illegible] les, a fin de iniciar sobre ba[illegible] esta unificación, lo cual [illegible] rá sin dificultad, por no [illegible] elementos unionistas, ni a[illegible] sonales que la estorben.

Se teme la paralización de los trabajos en el Astillero Behrens

Valdivia 8.— Se teme la paralización de las faenas del astillero B[illegible] causa de que el fisco no [illegible] que le adeuda, por obra[illegible] para la empresa ferroviaria.

En caso de paralizarse [illegible] quedarán sin trabajo alrede[illegible] operarios.

Sociedad Marítima y Comercial

Línea de Vapores Rápidos de Pasajeros

FLORA

Saldrá **EL JUEVES 11 DE DICIEMBRE, A LAS** [illegible] **TARDE** para Coquimbo, Huasco, Caldera, Taltal, Antofa[illegible] jillones, Tocopilla, Iquique.

Recibe carga desde el MARTES 9 de Diciembre en [illegible] N.o 24.

Por fletes, pasajes y demás pormenores verse con:

SOCIEDAD MARITIMA Y COMERCIAL
R. W. JAMES Y CIA.
Av. Errázuriz 1014. Tel. Ing. 2652
VALPARAISO

LUIS A. GONZALEZ [illegible]
Bandera 152 — Teléf. [illegible]
SANTIAGO

GRACE LINE

LA LINEA DE VAPORES CON ITINERA[illegible] FIJO

Servicio quincenal de los lujosos vapores "SANTA", entre [illegible] del Pacífico y New York

Servicio rápido de pasajeros y carga para Antofagasta, [illegible] Arica, Mollendo, Callao, Salaverry, Talara, Balboa, Cri[illegible]

NEW YORK

SERVICIO DE CANTINA. — COCINA INMEJORABLE

"Santa Teresa"

saldrá de Valparaíso el Miércoles 10 de Diciembre, a las 1[illegible]

PROXIMAS SALIDAS

"SANTA ANA" .... Diciembre 24, a la 1 [illegible]
SANTA ELISA. .... Enero 7, a la 1 P. [illegible]
"SANTA LUISA" .... Enero 21, a la 1 P. [illegible]

AGENTES GENERALES DE LA CUNARD LINE

GRACE y Cía. (CHILE) [illegible]

HUERFANOS 1087 — SANTIAGO

Cía. Transatlántica Españ[illegible]

SERVICIO PLATA - MEDITERRANEO

El rápido y lujoso vapor - correo

"Infanta Isabel de Borbón"

saldrá de **BUENOS AIRES** para **ESPAÑA**, el 2 de Enero [illegible] con escalas en Montevideo, Río de Janeiro, Las Palmas (Ca[illegible]) Cádiz y Barcelona.

SERVICIO SUD - PACIFICO

El magnífico vapor - correo

"Buenos Aires"

saldrá de **VALPARAISO** para **ESPAÑA**, el Martes 9 de Dic[illegible] con escalas en Antofagasta, Iquique, Mollendo, Callao, [illegible] Balboa, Colón, Puerto Colombia, Curacao, Puerto Cabello, La [illegible] ra, Ponce, San Juan de Puerto Rico, Tenerife (Canarias), [illegible] Barcelona.

Se expiden pasajes para todos los puertos de escala, [illegible] **ANTOFAGASTA e IQUIQUE**, y para los puertos del Norte de [illegible] paña: Vigo, Coruña, Gijón, Santander y Bilbao, con trasb[illegible] Cádiz.

También recibirá carga a tipos de flete convenientes.

Esmerada atención y excelente alojamiento y trato [illegible] pasajeros de 1.ª, 2.ª y 3.ª clases.

Para informaciones sobre fletes y pasajes y reserva de [illegible] rotes, dirigirse a los Agentes:

MARTINEZ, VELASCO Y CIA.
Cochrane 653.—Casilla 108-V
VALPARAISO

LUEJE, NIETO Y C[illegible]
Agustinas 889.— Casilla [illegible]
SANTIAGO

AVISOS DE VAPORES

The Royal Mail Steam Packet Company

SERVICIO RAPIDO DE —LUJO DESDE— **Buenos Aires a Europa**

VIAJES RAPIDOS A LISBOA, EN 16 DIAS

CHERBURGO Y SOUTHAMPTON EN 19 DIAS

Próximas salidas de los afamados vapores

"AVON" .... 11,000 toneladas, 9 d. DICIEMBRE
"ALMANZORA" .... 15,550 toneladas, 24 de DICIEMBRE
"ANDES" .... 15,620 toneladas, 6 de ENERO
"ARLANZA" .... 14,930 toneladas, 4de FEBRERO
"AVON" .... 11,073 toneladas, 17 d. FEBRERO
"ALMANZORA" .... 15,550 toneladas, 4 de MARZO

Próximas salidas de la Línea D.

"DARRO" . . . 2 Enero "DESEADO" . . . 19 Diciembre
"DEMERARA" . . 13 de Febrero "DESMA" . . . . 30 Enero

Viajes de llamada desde varios puntos de Europa, Siria y Turquía.

The Pacific Steam Navigation Company

SANTIAGO
Agustinas 1017. — Casilla 536.

VALPARAISO
Calle Blanco. — Casilla 24-V

SUB-AGENTES EN SANTIAGO
Compañía Expreso Villalonga y Compañía Transportes Unidos.

LLOYD REAL HOLANDES

Servicio Rápido por Vapores Lujosos

ENTRE BUENOS AIRES Y AMSTERDAM

CON ESCALA EN

Uruguay, Brasil, Portugal, España, Francia e Inglaterra

PROXIMAS SALIDAS DE BUENOS AIRES

"GELRIA" .... 19 DE DICIEMBRE

—— 1925 ——

"FLANDRIA" .... 9 DE ENERO
"ZEELANDIA" .... 6 DE FEBRERO
"ORANIA" .... 20 DE FEBRERO

Por más pormenores, dirigirse a su único agente, en Santiago:

—— OTTO LOOSE ——

HUERFANOS 1153 (altos) — TELEFONO 365 — CASILLA 382

Cía. Sud-Americana de Vapores

Línea de vapores con itinerario fijo y la más rápida a Nueva York

EN 18 DIAS

con escala en Antofagasta, Iquique, Callao, Paita y Cristóbal

Próximas salidas

"TENO" Sábado 20 Diciembre, 1 P. M.
"ACONCAGUA" Sábado 17 de Enero, a la 1 P. M.

POR ESTA LINEA SE VENDEN PASAJES DIRECTOS A EUROPA EN COMBINACION CON LA

CUNARD LINE

SERVICIO A GUAYAQUIL

con escalas en Coquimbo, Antofagasta, Gatico, Tocopilla, Iquique, Caleta Buena, Arica, Ilo, Mollendo, Chala, Pisco, Tambo de Mora, Callao, Salaverry, Pacasmayo, Eten Pimentel, Paita y Guayaquil.

Próximas salidas

"PALENA" Viernes 12 Diciembre, 4 P. M.
"HUASCO" Viernes 26 Diciembre, 4 P. M

SERVICIO A PIMENTEL

con escala en Coquimbo, Huasco, Caldera, Chañaral, Taltal, Antofagasta, Iquique, Pisagua, Arica, Ilo, Mollendo, Chala, Lomas, Pisco, Cerro Azul, Callao, Huacho, Supe, Huarmey, Casma, Samanco, Chimbote, Salaverry, Pacasmayo, Eten y Pimentel.

Próximas salidas

"MAIPO" Viernes 2 de Enero, a las 4 P. M.
"CACHAPOAL" Viernes 19 Diciembre, 4 P. M.

Al solicitar su pasaje, es indispensable la presentación del certificado de vacuna.

WESSEL, DUVAL y Cía.

HUERFANOS ESQUINA DE MORANDE. AGENTES.

COMPAÑIA TRANSPORTES UNIDOS

Estado esquina Delicias, Sub - Agentes

UN NUMEROSO GENTIO PARTICIPO AYER EN LA PROCESION DE LA INMACULADA CONCEPCION

LA COLUMNA SALIO DE LA IGLESIA DE LA GRATITUD NACIONAL, SIGUIENDO POR LA CALZADA SUR DE LA ALAMEDA HASTA LLEGAR AL TEMPLO DE SAN FRANCISCO

EL ARZOBISPO DE SANTIAGO PRESENCIO EL RECORRIDO DE LA PROCESION DESDE EL EDIFICIO ARIZTIA. – UN RECUERDO DEL Iltmo. SEÑOR CRESCENTE ERRAZURIZ

Durante la procesión de ayer

Durante el día de ayer continuó con todo entusiasmo la celebración de las festividades religiosas con motivo del aniversario de la Inmaculada Concepción.

La procesión efectuada en la tarde de ayer congregó en la lameda, de las Delicias una numerosa concurrencia, y los balcones de las casas presentaban un hermoso golpe de vista por los adornos de flores y banderas que fueron colocadas por sus dueños.

LA PROCESION

El recorrido de la procesión se hizo, partiendo de la Gratitud Nacional, San Francisco, por la carrtera sur de la Alameda.

Concurrieron en perfecta formación las siguientes Instituciones y comunidades:

Niños (Escuelas, asilos, patronatos). Bandera de la Protectora de la Infancia.

Señoritas. (Hijas de María, Sindicatos de Señoritas, Juventud Femenina, etc.) calle Bilbao.

Banda de la Escuela de Reforma.

Cofradías y Hermandades de señoras, Sindicato de Mujeres, etc.) Calle Echaurren.

Banda de los Talleres de la Providencia.

Asociación de señoras (Unión Patriótica, Liga de Damas, Madres Cristianas Cruz Roja, Congregación de la Inmaculada y San Luis, etc.) Avenida República.

Banda de los Talleres de San Vicente de Paul.

Sociedades Obreras y Mutualistas (Sociedad de Obreros y de San José, Unión Nacional, Liga del Trabajo, Sindicatos Blancos. Sagrada Familia, Círculo de Obreros del corazón de María Círculo de Smo. Sacramento, nal nal de Estudiantes y Jóvenes Católicos, etc.) venida Brasil.

Banda Camilo Ortúzar.

Ordenes Terceras de hombres, Cofradía del Carmen, Asociación de Smo. Sacramento Congregaciones Marianas de Caballeros.

Niños y niñas de la Primera Comunión, con el lazo en el brazo, Centro Carmelo y Fraga. etc.) Avenida central de la Alameda nerte San Miguel y Brasil.

Orfeón Juana de Arco.

Colegios de enseñanza secundaria, Unión de centros juveniles, Centro Camilo Ortúzar, Centro Diego Portales, Juventud Antoniana, Centro Social Católica Recoleta etc.

El recorrido dela procesión se hizo con toda lentitud, y los fieles entonaron himnos religiosos y canticos a María.

A ambos lados de la columnas una enorme muchedumbre tomó colocación para ver pasar el anda de la Virgen.

UN RECUERDO DEL ARZOBISPO DE SANTIAGO

La Virgen que fué llevada en la procesión de ayer hace sesenta años fué sacada de la catedral, concurriendo a aquella procesión el Iltmo, y Rvdosimo. señor Arzobispo de Santiago, que en esa época tenía quince años de edad y estaba estudiando en el Seminario de Santiago.

Con este motivo, el señor Errázuriz fué saludado en el día de ayer por ssu relaciones sociales y altos dignatorios de la Iglesia.

DESDE EL PALACIO ARIZTIA

El Arzobispo de Santiago subió a la terraza del edificio Aristía a fin de presenciar desde allí el recorrido que haría la procesión.

El señor Errázuriz fué acompañado por varias personas, notándose entre ellas miembros del clero y [illegible] mundo social.

HABLA EL PADRE [illegible]

Cuando la columna llegó [illegible] sia de San Francisco el P[illegible] Caro de la Cruz Roja, pr[illegible] hermosa alocusión, refiriénd[illegible] cha que se conmemoraba, [illegible] portancia que tenía para to[illegible] ticos el día de la Inmacula[illegible] ción.

Hizo especial mención [illegible] obra del Ilmo. señor Ar[illegible] rando que el venerado [illegible] había presenciado hace [illegible] procesión en que se sac[illegible] drál la misma Virgen que [illegible] pasar la ciudad de Santiago [illegible] meda de als Delicias.

EN LA ESCUELA DE ARTES

LA DESPEDIDA A LOS ALUMNOS DEL ULTIMO C[illegible]

En la Escuela de Artes y Oficios se efectuó anoche la comida con que cada año el establecimiento despide a los alumnos que terminan estudios.

A la manifestación asistieron el Director don Ramón Montero Rodríguez, Sub-director don Nicolás. Candia, Ingeniero jefe de talleres don Juan Gan-

tes, y casi la totalidad [illegible] sores, y los alumnos de B y [illegible]

LA EXPOSICION

Durante todo el día [illegible] abierta al público la ex[illegible] dros de que dimos cuenta [illegible] edición de ayer.

Por sus diversas secciones [illegible] centenares de personas.

BORAXO [illegible] EL REY de los [illegible]

LAS CANA[illegible]

Dr. R. BENGURIA B. — MONEDA N.° [illegible]

Desaparecen usando BENGURIA, evita la caída [illegible] hace salir nuevos y abundantes cabellos, desaparece la [illegible] CIE, caspa, grasas y aceites.

HISTORIA DE LA RADIO

1900.—La primera estación comercial alemana de Ra[illegible]dio-telefonía fué levantada en la isla de Borkum.

Febrero 28.—La primera línea alemana provista de aparatos de radio, se comunicaba con la isla de Borkum hasta una distancia de 60 mills.

Noviembre 2.—Se termin en Sapamo la primera estación belga de radio-telegrafía.

[illegible] los 1900 y 1905, el Dr. De Forest obtiene numerosas patentes en Estados Unidos y otros países por inventos relacionados con la telegrafía inalámbrica.

Dr. Lee de Forest

1901.—Enero 10.—El barco "Medora", provisto de aparatos de radiotelegrafía, encalla en Ratel Bank. Fué auxiliado inmediatamente.

Enero 19.—El "Princesa Clementina" sufre un accidente cuyas novedades fueron transmitidas por radio hasta el puerto de Ostende.

Febrero 11.—Se establece comunicación entre la estación de Niton, Isla de Wight, y la estación Lizard, a una distancia de 196 millas.

Marzo 10.—Se establece un servicio público radiotelegráfico entre las cinco islas principales del grupo Hawaiiano, que son: Oahu, Kanai, Malasi Mani y Hawaii.

Octubre 15.—La primera antena en forma de abanico fué levantada para experimentar entre Poldhu y Newfoundlanld.

Diciembre 12.—La letra "S" es recibida por Marconi desde Poldhu, Inglaterra, en Sa. John, Newfoundland, a una distancia de 1.000 millas.

El profesor R. A. Fessenden saca una patente en Estados Unidos en Setiembre 28 por: "Mejoras en aparatos para la transmisión de radiotelegrafía en ondas electro-magnéticas y otras mejoras referentes a la transmisión y reproducción de palabras y otras señales ondibles.'

El manifiesto que en unión con esos aparatos ha contemplado el uso de un generador de corriente alterna que tenga una frecuencia de 50.000 ciclos por segundo.

El profesor Fessenden sacó en Estados Unidos, entre los años 1899 y 1905, un gran número de patentes relativas a la radio-telegrafía.

CALVICIE
Es curable con
Específico Benguria
CANAS, grasas, aceites y seborreas.
Dr. R. Benguria B.
MONEDA 875

RADIO
Oferta Especial
Receptores Neutrodyne
Fada tipo 169 A.
Completo listo para armar $ m|c. 700
Oscar Spoerer y Cía.
BANDERA 24 - CASILLA 756

CONSULTORIO DE RADIOTELEFONIA

KBzas.—Ñuñoa.— Tengo los siguientes materiales:

1 audión "Electron".
1 base.
1 reostato de ohms.
1 condensador "Tunup" de 43 placas.
1 condensador fijo de 00025.
1 transformador.
1 pila seca.
1 batería de 22 1|2 volts.
1 receptor a galena.

P.—1.o Puedo agregarle a este receptor un paso de amplificación?

2.o ¿Cómo puedo hacerlo?

3.o ¿Qué circuito me recomienda para un receptor de un audión?

R.—1.o Para hacerlo necesita todo ese material menos el condensador variable y el otro fijo. Como no conozco el audión "Electron" no sé si le bastará con una pila seca.

2.o Para agregar un paso de audiofrecuencia deberá conectar los fonos al primario del transformador y el resto según el esquema adjunto.

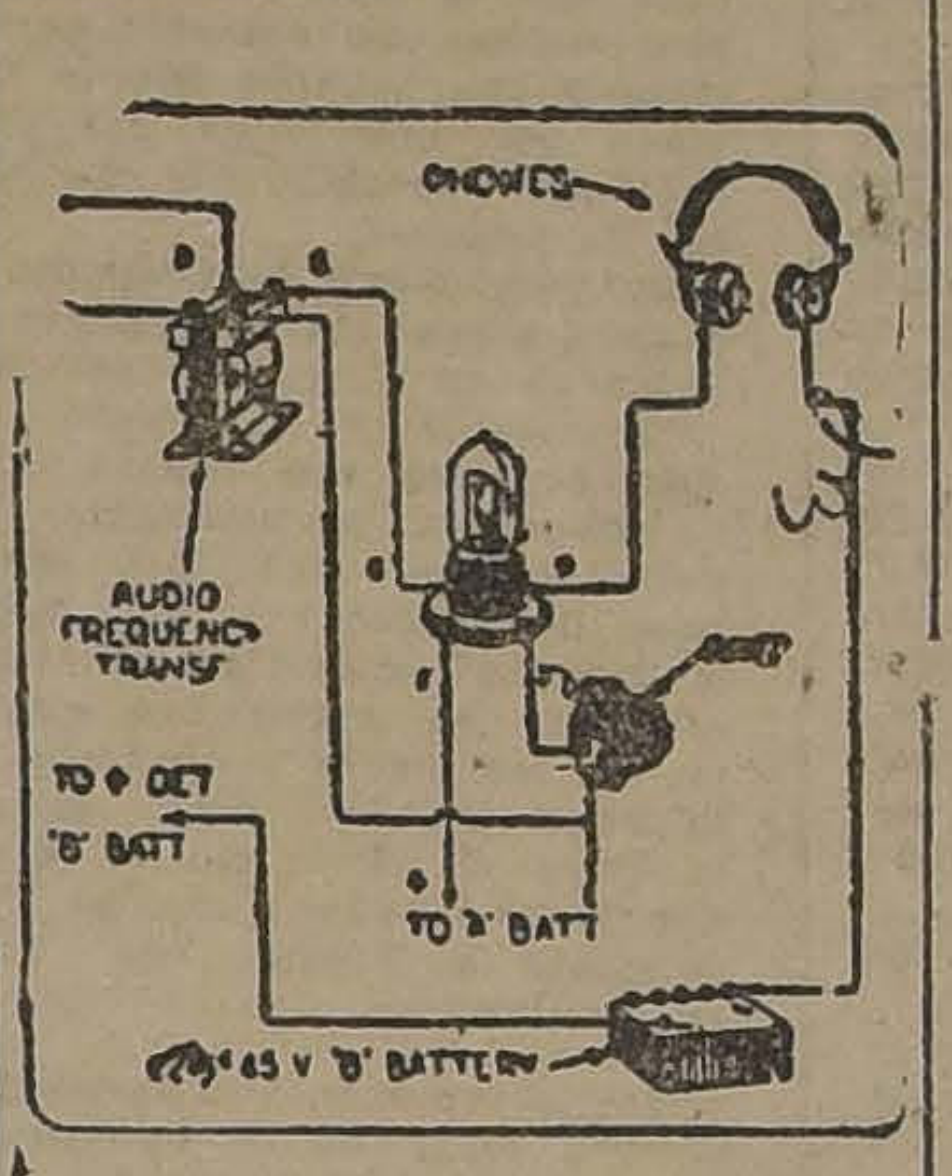

3.o Vea los circuitos de un audión aparecidos en las últimas semanas; dos han sido probados por mí con muy buenos resultados.

Grilla. — Santiago.—P. 1.o ¿Qué capacidad tiene un condensador de dos hojas de papel de estaño de 2x2 cm teniendo cada una una saliente de 1 cm. para las conecciones, con dieléctrico de mica de 1 décimo de milímetro?

2.o ¿Sirve para condensador de grilla de un audión W. D. 12.?

3.o ¿Cómo es mejor conectar la batería "B"; uniendo directamente el polo positivo con la bobina de reacción, o intercalando los fonos?

4.o Para un circuito de un audión W. D. 12, ¿cuál debe ser la resistencia de grilla?

R.—1.o Si como yo entiendo, las placas son de 3x2 y se sobreponen en una superficie de 2x2, la capacidad de ese condensador se saca según la siguiente fórmula:

$$C=\frac{885 \times S}{10 \times e} \times K$$

C. Es la capacidad.

S. Es la superficie de las placas en cm. cuadrados.

e. Es el espesor del dieléctrico en milímetros.

K. Es un coeficiente que depende del dieléctrico usado.

Reemplazando los valores,

$$C=\frac{885 \times 4}{1\ 000\ 000\ 000 \times 0.1} \times 6$$

$$C=0.0000354 \times 6$$

$$C=\frac{3,540}{100\ 000\ 000} \times 6$$

$$C=0.0002124 \text{ MF.}$$

La capacidad de su condensador es un poco menor que la que se usa generalmente en los condensadores de grilla.

2.o Como la diferencia es muy poca, le sirve para la grilla del audión W. D. 12.

3.o La diferencia entre un modo y otro no es gran cosa, pero la mayoría de los circuitos traen colocados los fonos intercalados entre la batería y la placa.

4.o Estos tubos trabajan bien con resistencias que varían entre 1|2 a 2 meghohms. Para estos valores dependen generalmente del circuito.

Señorita Blanca Smarth. — Santiago. — P. 1.o ¿Puedo construirme los transformadores y bobinas para la Radiola Superheterodyna y para el Ultra-Dyno?

2.o ¿Podría usted proporcionarme planos y esquemas de esos aparatos?

3.o ¿Podré oir a Norte América con esos aparatos usando antena de cuadro?

4.o ¿Qué tubos son los más recomendables para estos aparatos.

R. 1.o No puedo decirle nada respecto a la Radiola, por que no la conozco más que por fuera; respecto al Ultradyno, la cosa cambia. En este circuito, usted puede construir con toda facilidad las bobinas y transformadores de radio-frecuencia.

2.o Podría proporcionarle lo que me pide, pero le recomiendo que si quiere construir bien el Ultradyno, es preferible que compre donde Hume y Walker los planos de este circuito en tamaño natural.

3.o No los he probado a esas distancias, pero creo no será posible.

4.o El Super-Heterodyno Radiola trabaja con audiones V. V. 199 que usan 3 pilas secas en el filamento y un voltaje en placa de 45 a 90 volts.

El Ultra-dyno necesita para funcionar correctamente, audiones U. V. 201 A. menos en el oscilador, al que es conveniente ponerle un 216 A. o un V. T. 2; todos estos usan una batería de acumuladores de 6 volts en filamento y 45 a 90 volts en placa.

Señor F. Conemí. — Santiago.— P. 1.o ¿Qué largo de onda usa la Radio Chilena?

2.o ¿Podré usar antena interior para un receptor a galena?

3.o ¿Está bien el circuito que le envío?

R. 1.o La Radio Chilena trabaja actualmente con una onda de 45 metros.

2.o Puede usarla pero no oirá más que a la Radio Chilena, salvo el caso que se encuentre muy cerca de alguna otra estación.

3.o El circuito que envía está malo. Para ir con ese aparato deberá sacar de la antena dos conecciones: una al cursor y la otra al cristal. La bobina la conecta a tierra, y entre el extremo libre del cristal y tierra conecta los fonos. En paralelo con estos va el condensador fijo.

Perteuciómetro. — Santiago. — P. 1.o Tengo un receptor cuyo esquema la envío y quisiera saber si agregándole un potenciómetro puedo obtener mayor alcance y mejor recepción.

2.o ¿Cuántos ohms debe tener?

3.o ¿Es cierto que para larga distancia es de gran utilidad el vernier en el condensador variable? ¿Cómo puedo agregarlo?

R. 1.o El potenciómetro se usa principalmente en circuitos que usen amplificación de radio-frecuencia. En un receptor como el suyo no es de gran utilidad; en alcance no mejorará y sólo le servirá para aclarar un poco la voz en estaciones que se encuentren un poco distante. Para agregar uno a su circuito deberá conectarlo del siguiente modo: Los extremos del potenciómetro los une a los terminales de la batería "A", y el borne del centro lo conecta al negativo de la batería "B". Antes de esto debe poner la batería "B" en lugar de los fonos y viceversa.

2.o Los potenciómetros tienen una resistencia que varía entre 200 y 400 ohms. Cualquiera que use le dará el mismo resultado.

3.o En su receptor, que no es muy selectivo, tiene poca importancia. Sin embargo puede colocarle un vernier mecánico de los que se encuentran en el comercio, y agregarlo al lado del dial.

J. M. F. T.—Santiago.—P.o 1.o ¿Está bueno el circuito que le envío?

2.o ¿Que defectos tiene?

R.—1.o El circuito que usted me envía está malo.

2.o El defecto mayor que tiene es la falta de una bobina sintonizadora.

Señor A. Campos. — Alicahue. P.—1.o ¿Cuál es el circuito de la Aeriola, Sr.?

2.o ¿Qué día puedo entregar a usted un aparato para que lo ensaye en su "Laboratorio Experimental"?

R.— 1.o El circuito de la Aeriola, Sr. es el siguiente:

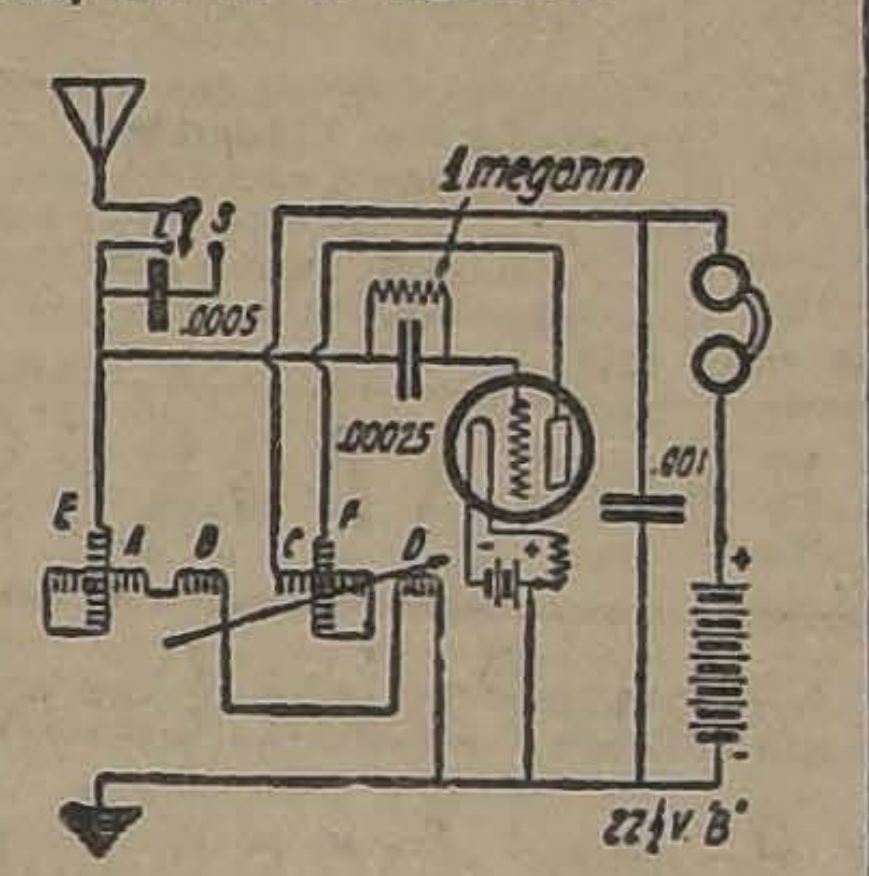

2.o Yo me encuentro todos los días en el diario a esc de las 8 de la noche; si no me encuentra ahí, pregunte en la [illegible]ería mi dirección y lo pasa a dejar a mi casa.

Señor Carlos Núñez, Telsrad.o y otros.—Por correo va el esquema de "El mejor circuito receptor de un audión."

ULTIMOS CIRCUITOS DE REINARTZ

RECEPTOR REINARTZ

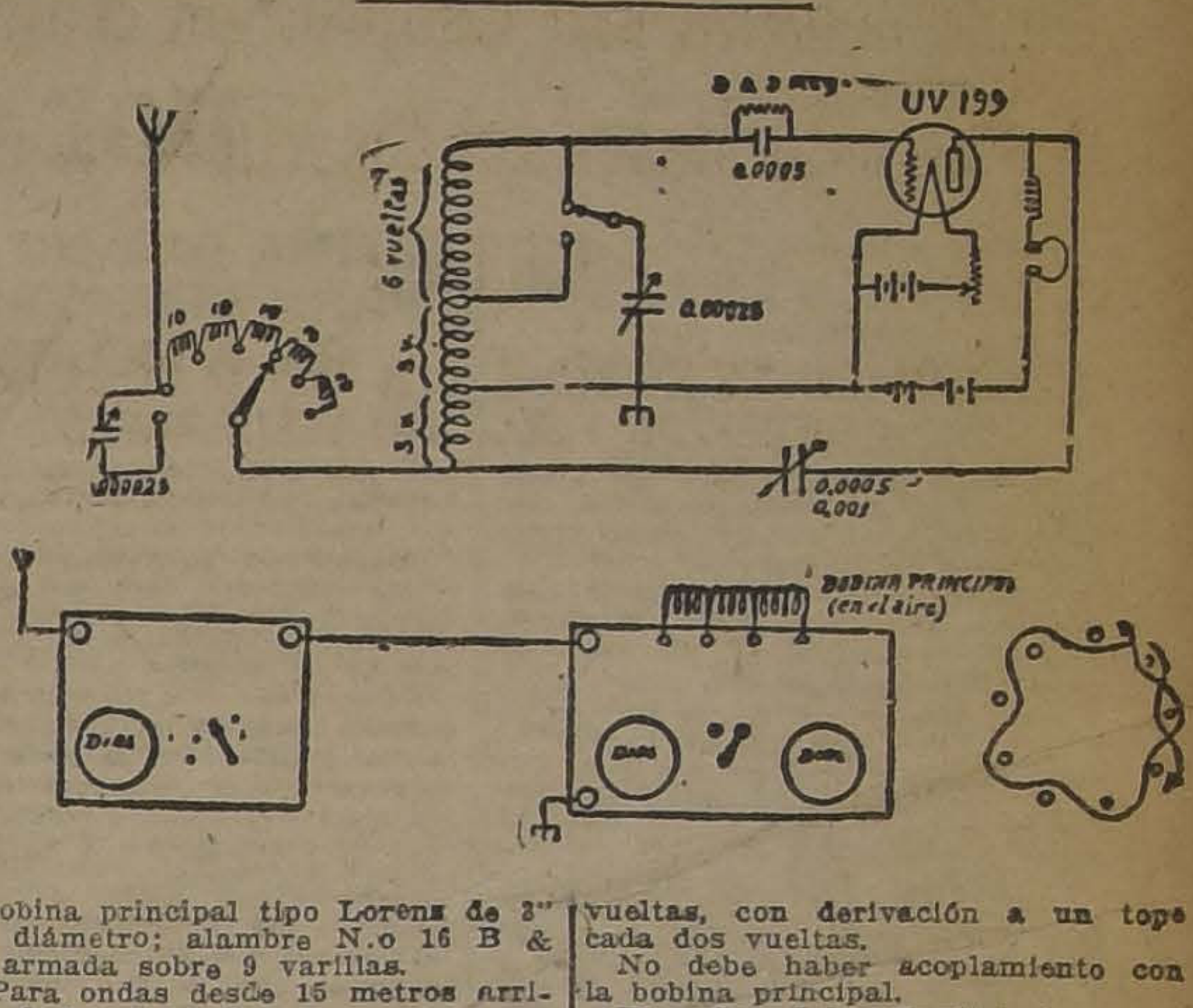

Bobina principal tipo Lorenz de 3" de diámetro; alambre N.o 16 B & S, armada sobre 9 varillas.

Para ondas desde 15 metros arriba; 2, 2 y 4 vueltas.

Para ondas desde 30 metros arriba: 4, 4 y 8 vueltas.

Para ondas desde 50 metros arriba: 5, 5 y 10 vueltas.

Las bobinas deben montarse en cuatro bornes para poder intercambiarlas fácilmente, según la onda.

Bobina de antena de 3" de diámetro, alambre N.o 24 B & S, de 50 vueltas, con derivación a un tope cada dos vueltas.

No debe haber acoplamiento con la bobina principal.

El señor John English hace notar que en el dibujo del receptor, hecho personalmente por el señor Reinartz, no figuran las baterías B, los teléfonos ni la bobina "choke", y supone que esta última será como las anteriores, es decir, de 75 vueltas con alambre N.o 24 D C. C. en 2 1|2" de diámetro.

TRANSMISOR REINARTZ

Condensador de antena de 0,001 mfd., del tipo que tiene dos grupos de placas fijas.

Las movibles se conectan con un pequeño amperímetro a tierra; estando en balance antena y contra-antena, este no acusará paso de corriente.

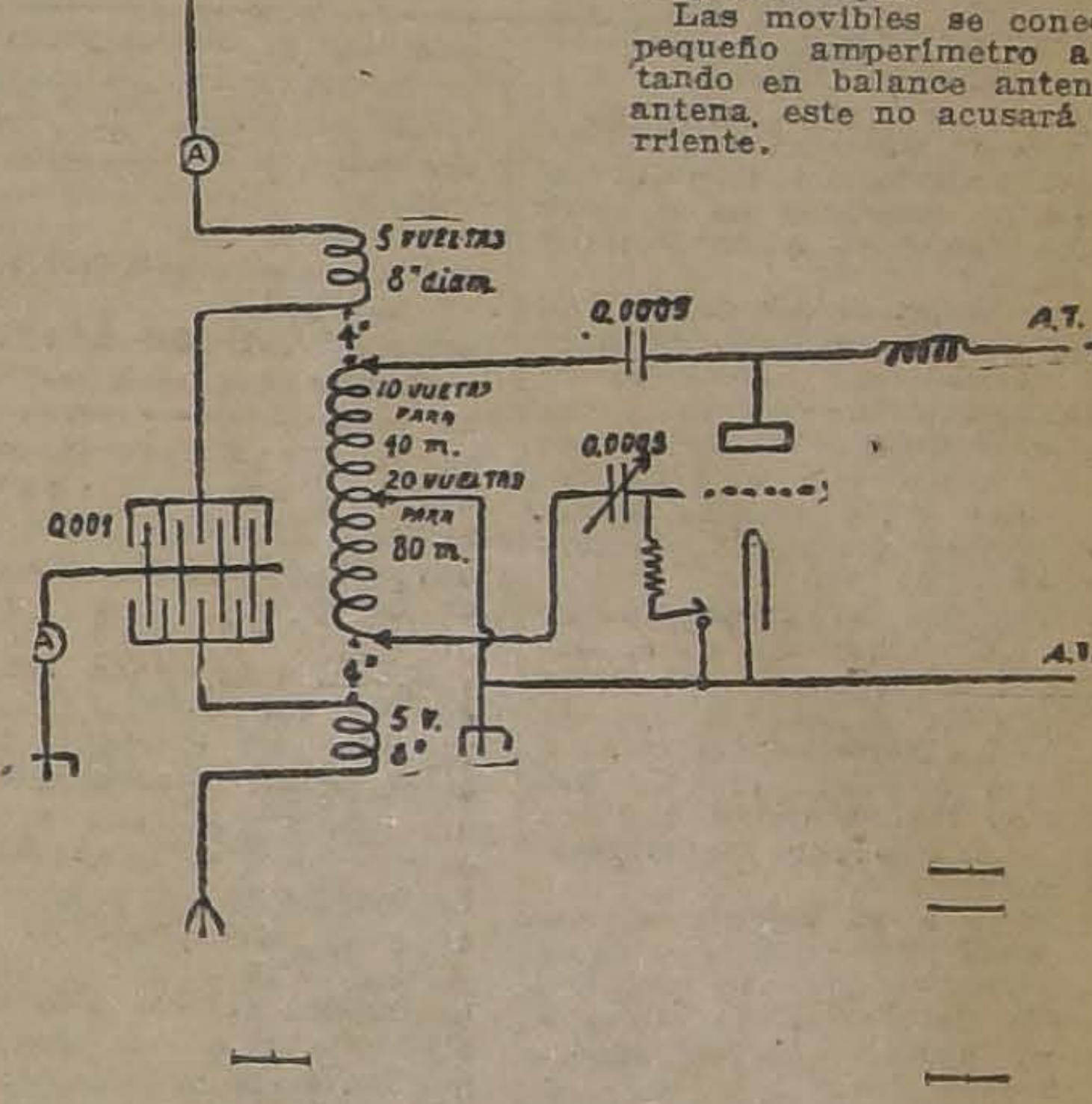

Sto. DOMINGO 1050
Casilla 2877 - Santiago

Lista General de Precios de Artículos de la
EMPRESA ELECTRICA CHILENO - ALEMANA
Telegramas: "ELECTRICO"

RADIO

AUDIONES UV. 199	$ 43.—
AUDIONES UV. 200	$ 43.—
AUDIONES UV. 201-A	$ 43.—
AUDIONES WD. 11	$ 43.—
AUDIONES WD. 12	$ 43.—
AUDIONES UV. 202	$ 100.—
ADIONES Metal T. M., francesa	$ 12.—
AUDIONES Radiola R. 1,000 francesa	$ 10.—
AUDIONES Micro-Metal, francesa	$ 23.—
AUDIONES Micro-Metal, alemana	$ 36.—
AUDIONES Alemanes KTD	$ 23.—
AUDIONES DV. 3, "De Forest"	$ 50.—
AUDIONES DV. 2, "De Forest"	$ 55.—
ALTO-PARLANTES: "Ackermann"	$ 125.—
ALTO - PARLANTES: "Manhattan", modelo Junior	$ 160.—
ALTO - PARLANTES: "Manhattan", modelo normal	$ 280.—
ALTO - PARLANTES: "Manhattan", modelo grande	$ 360.—
ALTO-PARLANTES: "Rico", modelo normal	$ 100.—
ALTO-ARLANTES: "Rico", modleo Junior	$ 50.—
ALTO-PARLANTES :"La Pauvette", franceses	$ 100.—
ADAPTADORES "Rico", para alto-parlante	$ 63.—
ADAPTADORES "Ackermann", para alto-parlante	$ 55.—
ADAPTADORES "Manhattan", para fonolas	$ 50.—
AISLADORES de antena, de "bakelita 'Rasco", grande	$ 3.50
AISLADORES de antena: de bakelita forma barril	$ 0.80
AISLADORES de porcelana, forma cilíndrica	$ 0.80
AISLADORES de porcelana forma huevo	$ 0.25
AISLADORES de porcelana, forma montura, grande	1.40
ANTENELAS "Fershmann"	$ 10.—
ALAMBRE para antena de cobre estañado, el kilo	$ 8 50
ALAMBRE para antena, de cobre, el kilo	$ 6.80
ALAMBRE para antena, trenzado, de cobre, el metro	$ 0.20
ALAMBRE para antena trenzado, de cobre estañado, el metro	$ 0.40
ALAMBRE de bobina, 2 forros, alg. 0.30 mm., los 100 grs.	$ 3.—
ALAMBRE de bobina, 2 forros, alg. 0.40 mm., los 100 grs.	$ 3.—
ALAMBRE de bobina, 2 forros, alg. 0.50 mm., los 100 grs.	$ 3.—
ALAMBRE de bobina, 2 forros, alg. 0.60 mm., los 100 grs.	$ 3.—
ALAMBRE de bobina, 2 forros, alg. 0.70 mm., los 100 grs.	$ 3.—
ALAMBRE de bobina, 2 forros, alg. 0.80 mm., los 100 grs.	$ 3.—
ALAMBRE de bobina, 2 forros, alg. 0.90 mm., los 100 grs.	$ 3.—
ALAMBRE de bobina esmaltado, 0.40 mm., los 100 grs.	$ 5.—
ALAMBRE de bobina esmaltado, 0.50 mm., los 100 grs.	$ 5.—
ALAMBRE de bobina esmaltado, 0.60 mm., los 100 grs.	$ 5.—
ALAMBRE de bobina esmaltado, 0.70 mm., los 100 grs.	$ 5.—
ALAMBRE de bobina esmaltado, 0.80 mm., los 100 grs.	$ 5.—
ALAMBRE Litzendrath, de 12 x 0.10 mm., forro alg., el metro	$ 0.20
ALAMBRE Litzendrath, de 36 x 0.10 mm., forro seda verde, el metro	$ 0.80
ABRAZADERAS de cobre, para tierra, 1|2"	$ 1.50
ABRAZADERAS de cobre para tierra 3|4"	$ 1.50
ADAPTADORES de goma sencillo, para fonos	$ 5.—
ADAPTADORES dobles forma Y, para fonos	$ 9.—
ADAPTADORES para audiones UV. 199. "Na-Ald"	$ 5.50
ADAPTADORES para audiones WD. 11 "Na-Ald"	$ 6.50
AMPLIFICADOR "Unit", "Mitchell"	$ 75.—
BASES de aluminio para UV. 201-A	$ 4.50
BASES de bakelita para UV. 201-A., Magnus	$ 7.80
BASES triples para UV. 201-A., Magnus	$ 23.50
BASES de porcelana para UV. 201-A., Hart y Hegeman	$ 5.50
BASES de bakelita para UV. 201-A., Hart y Hegeman	$ 6.80
BASES de bakelita para UV. 199, Hart y Hegeman	$ 6.—
BATERIAS de placa "Columbia", de 22, 5 volts	$ 22.50
BASES de bakelita, para UV. 199, "Pacent"	$ 7.—
BATERIAS de filamento "Radio Sparker", de 105 volts	$ 12.—
BOBINAS alambradas con alambre esmaltado	$ 5.80
BOBINAS alambradas con id. forrado algodón	$ 5.—
BOBINAS "Spider Webb", forro algodón	$ 21.—
BOBINAS "Spider Webb", forro seda	$ 29.—
BOBINAS "Honey Comb.", desde	$ 7.50
BORNES niquelados sencillos	$ .25
BORNES niquelados dobles	$ 0.45
BORNES bakelita	$ 0.55
BOCINAS de cartón con adaptador de goma para fono	$ 12.50
BOTONES de bakelita "Na-Ald"	$ 1.20
BOTONES de bakelita "Magnus"	$ 1.—
CONDENSADORES variables: "Tunup", de 3 placas	$ 16.—
CONDENSADORES variables: "Tunup" de 21 placas	$ 28.—
CONDENSADORES variables: "Tunup", de 43 placas	$ 34.—
CONDENSADORES variables: "Magnus", de 13 placas	$ 21.—
CONDENSADORES variables: "Magnus", de 1 placas	$ 24.—
CONDENSADORES variables: "Magnus", de 23 placas	$ 28.—
CONDENSADORES variables: "Magnus", de 43 placas	$ 33.—
CONDENSADORES variables: Alemanes, de 23 placas s| ver.	$ 19.—
CONDENSADORES variables: Alemanes, de 43 placas s| ver.	$ 26.—
CONDENSADORES variables: "Hart y Hegeman", 23 placas	$ 33.—
CONDENSADORES variables: "Hart y Hegeman", 43 placas	$ 55.—
CONDESADORES variables: Alemanes, dialéctrico mica, 001	$ 23.—
CONDESADORES variables: Alemanes, dialéctrico mica 0005	$ 23.—
CONDENSADORES variables: "Rico", dialéctrico, mica 001	$ 22.—
CONDENSADORES de mica fijos Freshmann, 00025 mfd.	$ 3.80
CONDENSADORES de mica fijos Fheshmann, mfd. 006	$ 7.80
CONDENSADORES de mica fijos K. T. D., de todas capacidades	$ 3.80
CONRENSADORES de mica fijos Magnus, de todas capacidades	$ 3.50
CONTACTOS niquelados	$ 0.15
CURSORES completos "Magnus"	$ 2.—
CACHIMBAS de porcelana para paso de murallas	$ 0.60
DETECTORES de galena "Pacent" montado	$ 8.50
DETECTORES de galena "Rasco Baby" montado	$ 5.—
DETECTORES de galena "Rasco Stand", para montar	$ 5.—
DETECTORES de galena "Magnus" para montar	$ 5.50
DETECTOR "Unit", "Mitchell" (para audion)	$26.—
DIALES. Manhattan de bakelita de 2 pulgadas	$ 3.60
DIALES Manhattan de bakelita de 4 pulgadas	$ 5.—
DIALES. Magnus de 3 pulgadas	$ 2.80
DIALES. Hart y Hegeman Radion	$ 3.75
DIAFRAGMAS de mica para fonos o alto-parlantes, tamaño grande	$ 5.—
DIAFRAGMAS de mica para fonos o alto-parlantes, tamaño chico	$ 4.—
EBONITA lustrada para paneles, de 6 mm., el Kilo	$ 32.—
EBONITA Radino panelas de 7 x 12 x 3|16, el kilo	$ 15.—
EBONITA Radion paneles de 7 x 14 x 3|16, el kilo	$ 18.—
EBONITA Radion paneles de 7 x 24 x 3|16, el kilo	$ 28.—
ENCHUFES sueltos para formar base francesa, el juego	$ 3.—
FIBRA negra para paneles de 6 mm., el kilo	$ 15.—
FLECHAS para botones	$ 0.60
GALENAS montadas de 1|2", clase corriente	$ 1.50
GALENAS montadas de 1|2", clase seleccionada	$ 2.80
GALENAS sueltas, desde	$ 0.80
GOLILLAS de bronce, varios tamaños, desde	$ 0.10
INTERRUPTORES de palanca, para baterías, unipolar	$ 4.80
INTERRUPTORES de palanca, para baterías, bipolar	$ 6.50
INTERRUPTORES para panelas (Pull Swicht), Magnus	$ 5.—
INTERRUPTORES para paneles (Pull Swicht) Fada	$ 8.—
JACKS sencillos Magnus	$ 4.80
JACKS dobles Magnus	$ 6.50
JACKS sencillos "Pacent"	$ 5.—
JACKS dobles "Pacent"	$ 7.00
JACKS sencillos, control filamento, Hart y Hegeman	$ 10.50
JACKS doble, control filamento, Hart y Hegeman	$ 10.50
MANIJAS selectoras "Magnus"	$ 2.—
MANIJAS selectoras "Remler"	$ 1.80
MANIJAS selectoras "Hart" y "Hegeman", clase superior	$ 3.20
MANIJAS selectoras "Magnus" montada con contactos	$ 8.50
MANIJAS selectoras "Magnus" montada en paralelo	$ 8.50
PILAS secas cuadrangulares para formar batería de placa	$ 2.—
PILAS secas Columbia, de 1,5 volts	$ 4.—
PILAS secas Red Seal, de 1,5 volts	$ 3.90
PILAS secas Radio Sparker, triple, de 4,5 volts	$ 17.—
FLUG Magnus	$ 5.—
PLUG "Pacent"	$ 5.50
FLUG "Hart y Hegeman" automático	$ 9.50
PLUG "Magnus", múltiple	$ 9.50
POTENCIOMETROS "Magnus" de bakelita, de 300 ohms	$ 7.—
POTENCIOMETROS "Magnus" de bakelita, de 400 ohms	$ 9.50
PASAMUROS de porcelana	$ 5.—
PASA-MUROS de vidrio	$ 1.—
PORTA-RESISTENCIAS de grilla	$ 3.80
PERNITOS de bronce, surtidos, desde	$ 0.15
REOSTATOS Magnus de 6 ó 30 ohms	$ 5.80
REOSTATOS Magnus, de bakelita de 2, 6 y 30 ohms	$ 8.—
REOSTATOS Hart y Hegeman, de 6 ó 30 ohms, sin vernier	$ 7.—
REOSTATOS Hart y Hegeman, de 6 ó 30 ohms ,con vernier y Dial	$ 11.—
REOSTATOS "Pacent", 2, 6, 10, 20, 90 y 50 ohms	$ 8.50
RESISTENCIAS de grilla Magnus, desde 15, hasta 5 meghohms	$ 2.80
RESISTENCIAS de grilla Pacent, desde 1,5 a 5 meghohms	$ 3.80
RESISTENCIAS de grilla Pacent, de 12, 25 y 50,000 ohms	$ 8.—
ROTORES de bakelita H. y H.	$ 6.—
ROTORES de madera parafinada	$ 3.30
ROTORES de madera sin parafinar	$ 3.—
SOLDADURA especial para Radio, la barra	$ 2.—
SOLDADURA en pasta "Tinol sin ácido", de tarrito	$ 3.—
SOPORTES de metal para bobinas	$ 1.50
SPAGUETTI, color amarillo o negro, la tira	$ 1.80
TELEFONOS dobles Manhattan, de 2,000 ohms	$ 38.—
TELEFONOS dobles Manhattan de 3,000 ohms	$ 43.—
TELEFONOS dobles Manhattan, de 4,000 ohms, "Red Seat"	$ 60.—
TELEFONOS dobles "Elka", de 4,000 ohms	$ 32.—
TELEFONOS dobles alemanes, de 4,000 ohms regulables (superior)	$ 42.—
TELEFONOS dobles N. y K. (Telefunken), grandes, 4,000 ohms (superior)	$ 58.—
TELEFONOS dobles "Marinetti", de 4,000 ohms	$ 32.—
TELEFONOS dobles "Torre Eifel", de 4,000 ohms	$ 32.—
TELEFONOS dobles "Hart y Hegeman", super-sensibles, de 3,000 ohms	$ 75.—
TELEFONOS sencillos, para alto-parlantes "Ackermann"	$ 55.—
TELEFONOS sencillos, para alto-parlantes "Rico"	$ 63.—
TUBOS de bakelita para bobinas, de 2 1|2 pulgadas diámetro	$ 0.80
TUBOS de bakelita para bobinas, de 2 3|4 pulg. diámetro	$ 0.90
TUBOS de bakelita para bobinas, de 3 pulgadas diámetro	$ 1.—
TUBOS de bakelita para bobinas, de 3 1|4 pulg. diámetro	$ 1.10
TUBOS de bakelita para bobinas de 3 1|2 plg. diámetro	$ 1.50
TUBOS de bakelita para bobinas de 4 pulgadas diámetro	$ 1.8
TUBOS de cartón impregnados de 3 pulg.	$ 2.8
TUBOS de cartón impregnados de 3 1|2 pulg.	$ 3.—
TUBOS de cartón impregnados de 3 1|2 pulg.	$ 3.5
TUBO de vidrio para paso de muralla	$ 1.—
TRANSFORMADORES "Rasco", de 1 a 3 de audiofrecuencia	$ 28.—
TRANSFORMADORES "Rasco" de 1 a 6 de Audiofrecuencia	$ 32.—
TRANSFORMADORES "Coto-Coil", de 1 a 3 de audiofrecuencia	$ 32.—
TRANSFORMADORES "Coto-Coil", de 1 a 6 de audiofrecuencia	$ 47.—
TRANSFORMADORES "Jefferson", de 1 a 3 ó de 1 a 6	$ 46.—
TRANSFORMADORES, franceses de 1 a 3	$ 26.—
TRANSFORMADORES, Radiofrecuencia, "Magnus"	$ 37.—
TRANSFORMADORES Radiofrecuencia 'Coto-Coil"	$ 29.—
TRANSFORMADORES Radiofrecuencia "Rasco"	$ 22.—
TRANSFORMADORES Radiofrecuencia "Radio Mfgt"	$ 42.—
TRANSFORMADORES de corriente alterna, 220 a 3,5 y 8 volts	$ 22.—
VERNIERS "Magnus"	$ 4.50
VARIO-COUPLERS de bakelita, "Hart y Hegeman"	$ 48 —
VARIO-COUPLERS de bakelita "Manhattan"	$ 49.—
VARIO-COUPLERS de bakelita Coto-Coil	$ 43.—
VARIO-COUPLERS de bakelita Pall-Mall	$ 24.—
VARIOMETROS de bakelita, "Manhattan"	$ 46.—
VARIOMETROS de bakelita "Coto-Coil"	$ 42.—
VARIOMETROS de madera, Work Rite	$ 33.—
VOLIMETROS para batería "A"	$ 22.—
RECEPTORES a galena, completos con teléfono, desde	$ 55.—
RECEPTORES a una válvula, completos, con audión Micro-Metal, pilas, batería y teléfono Manhattan, de 2,000 ohms	$ 285.—
RECEPTORES a dos válvulas, con un paso de amplificación de audiofrecuencia, con dos válvulas Micro-Metal, pilas baterías y teléfono Manhattan, de 3,000 ohms	$ 450.—
RECEPTORES a tres válvulas, con dos pasos de amplificación de audiofrecuencia, con tres válvulas Micro-Metal, pilas, baterías y teléfono de 3,000 ohms	$ 630.—
RECEPTORES "Neotrolino", de cinco válvulas, sin accesorios	$ 1,190.—

A LOS COMPRADORES DE APARATOS COMPLETOS LES CONCEDEMOS FACILIDADES DE PAGO MUY VENTAJOSAS. HACEMOS REMESA CONTRA-REEMBOLSO A CUALQUIER PUNTO DE LA REPUBLICA

RECORTE Y CONSERVE ESTE AVISO, LE CONVIENE

INFORMACIONES CABLEGRAFICAS DEL EXTERIO

DE NUESTROS CORRESPONSALES ESPECIALES VIA EASTERN Y ALL AMERICA CABLES INC. Y DE "THE UNITED PRESS". LOS ORIGINALES DE TODOS LOS CABLEGRAMAS QUE SE INSERTAN EN ESTA SECCION ESTAN A DISPOSICION DEL PUBLICO EN ESTA IMPRENTA.

Primo de Rivera expresa su opinión sobre la situación Internacional creada por la retirada de los Españoles en Marruecos

GRAN BRETAÑA

LONDRES, 8.— **Lord Amery**, en un discurso, hizo las siguientes declaraciones:

"La defensa del Imperio debe ser a base de coperación. Las grandes rutas del Océano deben ser mantenidas abiertas para que podamos ayudarnos mutuamente.

"Nuestro gran camino es el mar Indico hacia Australia y Nueva Zelandia, camino este último que tiene tres puertas: Gibraltar, Suez y Singapore. A menos de que estas tres puertas permanezcan abiertas, toda la seguridad del Imperio estará amenazada. Tenemos la tremenda responsabilidad imperial de Suez, que no podemos descartar.

"Singapore puede ser inútil si no se le provee de los medios necesarios para que los buques puedan reequiparse allí antes de seguir viaje. Esta es para nosotros una cuestión interna."—(U. P.)

LONDRES, 8.—**Se anuncia** que **el empréstito del Gobierno griego**, llamado de "refugiados", por una suma de 7.500,000 de libras esterlinas y con un interés del 7 por ciento, ha sido suscrito en exceso cerca de veinte veces.—(U. P.)

ESPAÑA

Juan Antonio Cavestany ha fallecido

MADRID, 8. — Ha fallecido el académico, senador vitalicio y escritor Juan Antonio Cavestany. —(U. P.)

MADRID, 8. — **Cumpliendo una disposición del Cardenal Primado de las Iglesias de Madrid**, para que se eleven plegarias para impetrar la paz y bienestar de España y para el triunfo del Ejército en Africa, en los cuarteles de infantería se ha festejado a la Patrona Purísima.

fiesta religiosa del día de Purísima se realizó en Palacio, en la capilla pública, con asistencia de la familia real. Las Reinas y las Infantas concurrieron tocadas con mantillas blancas y joyas. Las damas palatinas y los grandes de España estuvieron presentes durante las fiestas.—(U. P.)

MADRID, 8.— **El Directorio ha publicado un comunicado**, en el que anuncia que el 6 del actual dictó una conferencia en la Sociedad de la Liga de los derechos del hombre de París, el novelista español Vicente Blasco Ibáñez, quien fué rodeado y aplaudido por los elementos avanzados.

Al dirigirse a su asiento el novelista, varios españoles asistentes a la conferencia, que no aceptan se vilipendie la Patria, lo silvaron y gritaron, produciendo un desorden en la asamblea.

A la salida, un grupo de españoles unidos con algunos estudiantes belgas, formaron un gran alboroto contra Blasco Ibáñez, por lo que éste se vió obligado a huir encerrado en un coche.—(U. P.)

ESTIMA QUE NO HAY POTENCIA ALGUNA AUTORIZADA PARA INTERVENIR EN LA ZONA CONFIADA A ESPAÑA, A MENOS DE QUE SE REVISE EL TRATADO DE ALGECIRAS.

DA A CONOCER LAS POSICIONES QUE LOS ESPAÑOLES CONSERVARAN EN MARRUECOS. — CUANDO Y COMO ENTREGARA EL PODER EL DIRECTORIO A UN GOBIERNO CIVIL.

DECLARACIONES TRASMITIDAS CABLEGRAFICAMENTE POR WEBB MILLER, ESPECIALMENTE PARA "LA NACION"

LONDRES, 8.— Desde los cuarteles generales del Ejército español en Tetuán, y por intermedio del corresponsal de la "United Press, Webb Miller, que envió la noticia por un correo extraordinario a Gibraltar, el general Primo de Rivera, por vez primera, ha dado a conocer su opinión sobre la vital situación internacional europea provocada por la evacuación, por las tropas españolas, de gran parte de la zona de Marruecos, que había sido asignada a España en el Tratado de Algeciras, manifestando además sus intenciones respecto de la retención del poder en dicha zona y de la autonomía para los moros.

Entrevistado por el corresponsal en su cuartel general de Marruecos, sus declaraciones están destinadas a tener honda repercusión en las cancillerías de Francia e Inglaterra, que ya se preocupaban seriamente de los efectos que tendría, en sus intereses, la retirada española.

En una meditada y dictada declaración, el general Primo de Rivera indicó que el Directorio no se oponía a la rediscusión internacional y, tal vez, nuevo ajuste de los convenios referentes al Norte de Africa, cuya elaboración fué tan costoso en 1912.

Indicó categóricamente que la intervención de cualquiera otra potencia, sin esa discusión previa, "no era posible y constituiría una violación del Tratado".

Recalcó que el Directorio estaba resuelto a conservar el poder en España hasta encontrar un Gobierno capacitado para reemplazarlo, manifestando además que esperaba que esto ocurriría en breve.

Gracia a la ayuda del Embajador de los Estados Unidos, Mr. Moore y del almirante Magaz, el corresponsal obtuvo autorización para visitar la zona de combate de Marruecos lo que, anteriormente, solamente había sido concedido a un americano.

El general Primo de Rivera, en la primera audiencia, le expuso libremente las nuevas posiciones que España tenía la intención de conservar, una vez terminada la retirada.

Estas posiciones serían las siguientes:

Una pequeña zona, de cerca de diez millas de profundidad, como punto de acceso al Africa, frente a Gibraltar, zona en que quedaría incluído Tetuán, para continuar desde dicha ciudad hacia el camino de Tetuán a Tánger.

Otra angosta zona, a lo largo de la costa occidental, hasta más abajo de Larache, con el propósito de proteger el ferrocarril de Tánger a Fez y otra zona, poco profunda, para proteger a Melilla.

Todo el resto sería abandonado a los moros, pero esas líneas serían poderosamente fortificadas mediante reductos bien guardados, que se establecerían de trecho en trecho, a varios centenares de yardas de distancia uno de otro, y en las cumbres de los cerros pues, según lo declaró el general, solamente se conservarían las partes más útiles del territorio.

Primo de Rivera solicitó del corresponsal que le hiciera las preguntas por escrito, contestándole en la misma forma.

El Domingo, le invitó a un lunch en compañía de sus dos hijos, en su pintoresco Cuartel General, situado sobre un hermoso patio cerrado morisco, decorado, por una fuente.

El general es un hombre de 54 años, de más de seis pies de alto, de fuerte contextura, ojos soñadores y voz de trueno.

Se presentó al lunch sin afeitarse y se manifestó gran admirador de América, declarando que tenía la intención de visitar los Estados Unidos y quizá la América del Sur, tan pronto como abandone el poder.

Después del lunch, llevó al corresponsal en su automóvil para hacerle visitar los hospitales, pudiendo en el camino observarse el prestigio de que goza el general pues, cuando cruzaba las calles del pueblo, tanto los soldados españoles como los indígenas, y aún las mujeres veladas, le saludaban respetuosamente.

En respuesta a las preguntas del corresponsal contestó Primo de Rivera:

"En la actualidad no hay otra nación que España que pueda intervenir o hacer cosa alguna en la zona que nos asigna el Tratado de Algeciras, sin acuerdo previo con nosotros, pues esto constituiría una violación del Tratado.

"España no se opondrá a una nueva discusión del problema de Marruecos o a una rectificación del tratado. Probaría que ha cumplido con su deber de acuerdo con las obligaciones que le imponía el Tratado e indicaría nuevos puntos de vista del Problema.

"España no ha violado el Tratado con su actual retirada y nada haremos que no esté contemplado en dicho pacto. España jamás ha quedado enteramente satisfecha con ese Tratado, a pesar de que reconocemos que los políticos españoles hicieron cuanto estuvo de su parte para que fueran incluídas en nuestra zona porciones que no nos fueron concedidas".

Nuestra zona quedó incompleta al no incluirse en ella Tanger y la zona internacional que rodea dicha ciudad, declaró el general. Al entregar Tanger renunciamos a algo que queríamos y necesitábamos.

"En vista de esta situación es muy difícil para España cumplir su tarea por cuanto Tanger es un foco de intrigas, en el que nacen y se alimentan todas las rebeliones, pues de dicha zona consiguen continuamente los rebeldes ayuda moral y material.

"España ha tratado fielmente de cumplir su mandato y ahora, con entera buena fe, prueba un nuevo sistema en Marruecos donde, actualmente, estamos empeñados en conseguir una solución categórica y definitiva.

"Tan pronto como las condiciones normales sean restablecidas en España, reorganizaremos la zona de acuerdo con un método administrativo nuevo, pues entregaremos la administración local a las autoridades moras para que gobiernen de acuerdo con sus leyes y costumbres, si bien bajo el protectorado español. Los moros se gobernarán a sí mismo, pero bajo la supervigilancia de España."

En seguida, el general rindió homenaje a la espléndida disciplina del Ejército y estimó en cuarenta mil, por lo menos, los efectivos de las fuerzas enemigas que se oponían a los españoles, bien armados y conocedores del terreno y agregó que, a su juicio, había en el territorio del Riff cien mil hombres en estado de cargar armas.

"Después de la reorganización—agregó—espero que España muy raras veces o quizás nunca tendrá que intervenir. Confiamos realizar la pacificación con la ayuda de los propios moros, con autoridades nativas y una pequeña fuerza formada por individuos del país, dedicada especialmente a labores de policía."

En respuesta a la pregunta de cuando cambiaría el régimen de Gobierno en España, declaró:

"Solamente [illegible] decir que esto ocurrirá tan pronto como se presenten circunstancias favorables para ello. Los miembros del Directorio no tienen ambiciones personales ni desean aferrarse al poder. Sin embargo, en las clases pensadoras está esparcido el deseo de que continúe el Directorio en el poder hasta haber curado por completo a España de todos sus males."

"Por ahora han sido suspendidas algunas leyes de la Constitución pero esta será nuevamente puesta en todo su vigor, se convocará a elecciones generales y se convocará al Parlamento para que la nación pueda expresar libremente sus opiniones.

"El antiguo Parlamento no representaba al país y esperamos que, de este interreino resulte por lo menos la purificación de la vida política de los partidos y la muerte de los parásitos políticos que aprovechaban del país ignorando por completo las verdaderas condiciones y deseos del país. La labor que hemos realizado en quince meses habla por sí misma pero aún tenemos mucho que hacer antes de entregar el poder a otros.

"Aun subsisten las cuestiones de estabilidad financiera, de estímulo a la industria y de legislación destinada a mejorar la situación de los obreros. ¿Cuánto tiempo demandará todo esto?

"El progreso es naturalmente lento pues, cuando el Gobierno logra solucionar un problema, surge otro pero, sea cual fuere nuestra demora, confiamos en que la crítica imparcial estimará que hemos trabajado por el bien de España.

"¿Cómo entregaremos el poder? Tan pronto como encontremos a alguien capacitado, recomendaremos al Rey que lo llame y le confíe la formación del Gobierno. Esta es la razón que nos induce a ayudar a la formación del nuevo partido de "Unión Patriótica" que será formado por todas las clases unidas en un programa para terminar con nuestra anarquía, desorganización y desintegración. Sus otras ideas, sus opiniones políticas no nos importan.

"Pero, unido por el patriotismo, ese partido está muy luego preparado para asumir la responsabilidad del Gobierno.

"No deseamos conservar el poder un día más de lo que la nación lo considere necesario. El día en que lo decida la voluntad popular, nos retiraremos. Estamos dispuestos a entregar las riendas del Gobierno y esto puede suceder dentro de algunos meses como dentro algunos años: todo depende de la preparación de los que educamos para sucedernos.

"Deseo que el mundo sepa que el Directorio no es un Gobierno de violencia; ella nos repugna pues no tenemos el menor tinte de militarismo o imperialismo. Prueba de ello es que tenemos un apoyo más cordial de parte de las clases bajas y pobres que de las ricas y poderosas. El poder de nuestra mano solamente ha sido empleado en interés del país y no ha hecho, ni de cerca, el mismo número de víctimas que el régimen de anarquía que nos precedió".

Primo de Rivera defendió calurosamente de las acusaciones formuladas en su contra, como por ejemplo, de las de Blanco Ibáñez, declarando que era un hombre leal que trabajaba con conciencia, incitado por el único deseo de servir a España.

Agregó que los conspiradores trataban de calumniar a Alfonso XIII, cuando, en realidad, lo único que hacía era "cumplir con su deber, sin flaquezas, para ayudar a España en su ascención por el camino hacia la prosperidad y bienestar político".

Manifestó que deseaba desmentir las noticias referentes a malos tratamientos impuestos a los moros prisioneros de los españoles y declaró que el Gran Vizir del Califato que estuvo en Tetuán, hace poco, pudo imponerse de la consideración con que eran tratados los prisioneros heridos.

Terminó deplorando que la campaña de difamación enturbiara el buen nombre de España en el exterior, especialmente en América donde tiene tantos admiradores y a la que está ligada por el común idioma.—(U. P.)

ALEMANI

EL PROCESO CON HAARMAN Y GRA

HANNOVER, 8.— Fuer
ciales de policía custodian
man y a Grans en vista
tas cada vez más amenaz
reciben y del temor de que
parientes de sus víctimas
matarlos cuando declaren
190 testigos han sido
para declarar durante la
El primer testigo, que fu
cionario de la Corte que
primeramente a Haarman
que, a su juicio, Haarman
especie de esclavo que obe
das la órdenes de Grans.—

BERLIN, 8.— El
vier Scharwenka ha dej
tir.— (U. P.)

MARRUEC

MADRID, 8.—Un comun
cial de Marruecos infor
la zona oriental no ha
dad. La aviación bombar
te, especialmente en la
Benítez. Uno de los pilot
en Tafersit, resultando
na averiada, pero sin
al motor.

En la zona occidental
español marchó del
a Fondat Arnin.

En Larache fueron
fuerzas que cubren tod
tos avanzados.—(U. P.)

ESTADOS UN

WASHINGTON, 8.—
llon, secretario del De
del Tesoro, anunció
versaciones con el Em
Francia M. Jusserand
hacia un acuerdo "tr
llegar a uno", fué la
Mr. Mellon. — (U. P.)

NUEVA YORK, 8.—
ral M. Robert Lee Bu
diado por la popular
la superioridad de los
aliados sobre los sold
nes, dijo: "Encuentro
soldados de los aliados
a uno alemán. Un sold
mán tiene tal instruc
que puede desalojar a
migos antes que él sea
(U. P.)

NUEVA YORK, 8.—
cionarios de la Brigada
de Custodia, capturaron
yacht que corría a toda
sin llevar a nadie a bord
do con licor, cuyo val
treinta mil dólares más
Durante la persecución
quisantes divisaron a
que se alejaba del yac
mente internándose en
ridad lo que facilitó la
los contrabandistas de
yancht a su propio
(U. P.,

AYER SE REUNIO EN ROMA EL CONSEJO DE LA LIGA DE LAS NACIONES

El Premier Mussolini da la bienvenida a los delegados. — El Consejo renueva el mandato del chileno Waddington como miembro de la Comisión de Control Financiero.

ROMA, 8.— El Martes Mr. Austen Chamberlain, Ministro de Relaciones Exteriores anunciará oficialmente la actitud británica respecto del protocolo de Ginebra.

El delegado japonés declaró hoy en el Consejo de la Liga que la Comisión de Salubridad prepararía un plan de intercambio de funcionarios de Salud Pública entre los países latino-americanos, durante el año 1925.— (U. P.)

ROMA, 8.— El señor Quiñones de León, delegado de España, firmó el protocolo de arbitraje. El señor Guani, delegado de Uruguay lo firmó hace poco. Se ha anunciado que lo firmarán también los delegados de Holanda y Finlandia.— (U. P.)

ROMA, 8.— Esta mañana se realizó la sesión preliminar del Consejo de la Liga. Presidió el delegado del Brasil, señor Mello Franco y concurrieron los representantes de los países que son miembros del Consejo, incluso Mr. Austen Chamberlain y M. Briand.

Se aprobaron algunas resoluciones de trámites y se acordó inaugurar a mediodía las sesiones oficiales del Consejo.— (U. P.)

ROMA, 8.— El Consejo de la Liga de las Naciones se reunió privadamente en la mañana de hoy, bajo la presidencia del señor Mello Franco y, después de aprobar su programa de labores, decidió celebrar una sesión pública

Un numeroso público se dió cita frente al palacio Doria para en la tarde. presenciar la llegada de los delegados.

El día era hermosísimo y el cuadro era realzado por la presencia de los carabineros que abrían calle a los delegados con sus vistosos uniformes de gala.

Los delegados, desde sus automóviles, se dirigían a la hermosa y resplandeciente sala del Trono, pletórica de obras de arte del siglo pasado.

A su llegada el premier Mussolini fué aclamado por la multitud que tributó también una calurosa recepción a los representantes de Gran Bretaña, Francia, Bélgica y Estados Unidos.—(U. P.)

ROMA, 8.—En la Sala del Trono el premier Mussolini dió la bienvenida a los delegados, manifestando los deseos de Italia de vivir en paz con todas las naciones del mundo.

Varios representantes extranjeros le contestaron, agradeciendo.—(U. P.)

ROMA, 8. — El Consejo decidió no discutir la proposición de Gran Bretaña que solicitaba la postergación de la discusión del Protocolo de Ginebra hasta la llegada del señor Benes, que es el relator de ese asunto.—(U. P.)

ROMA, 8. — El Consejo de la Liga renovó su mandato al chileno señor Luis Waddigton como miembro de la Comisión de control financiero de la Liga de las Naciones.—(U. P.)

ROMA, 8.— El premier Mussolini ofreció un lunch en honor de los delegados de la Liga de las Naciones en el Palacio Venecia.

A las 4 P. M., el Consejo se reunió en sesión pública.

El señor Salandra, a nombre del Gobierno de Italia dió la bienvenida a los delegados, contestándole el señor Mello Franco a nombre de la Liga.

Ambos oradores rindieron tributo a la presencia del Ministro de Relaciones Exteriores de Gran Bretaña, Mr. Austen Chamberlaim, quien declaró que su presencia tenía por objeto expresar la amistad del nuevo gobierno inglés para con la Liga.— (U .P.)

MR. CHAMBERLAIN EXPLICA SU PRESENCIA EN ROMA

Es una prueba de la simpatía y confianza de Gran Bretaña en la Liga de las Naciones

(Correspondencia cablegráfica de Henry Wood, especial para "La Nación")

ROMA, 8.— El Ministro de Relaciones Exteriores de Gran Bretaña, Austen Chamberlain, en su discurso pronunciado en el Consejo de la Liga de las Naciones, en respuesta a las palabras de Salandra y de Mello Franco, dijo:

"Mi presencia aquí en los momentos en que está sesionando el Parlamento se debe pura y sencillamente al deseo sincero del nuevo gobierno inglés, de los partidos de oposición y de todo el pueblo de mi patria en general, de demostrar sus simpatías y confianza en la Liga de las Naciones.

"Tenemos el más alto respeto por lo que ha realizado y las mayores esperanzas en su futuro. A menudo he pensado que no son las cuestiones que el Consejo discute y expresa las que más hacen por el bien de la paz y de la Humanidad, sino aquellas decisiones a que el público presta poca atención.

"Solamente puedo repetir aquí las palabras de Mr. Balfour: "Si la Liga no existiera, sería necesario crearla."

"La más alta prueba de nuestra confianza en la Liga ha sido indicaría, no solamente por nuestra decisión de someterle la cuestión de la frontera del Irak, sino también por nuestro anuncio de que aceptaríamos su fallo.".—Wood.—(U. P.)

BERLIN, 8. — Considerando la formación del nuevo Reichstag es posible teóricamente, establecer un verdadero gobierno republicano o de centro con las fuerzas socialistas, centristas, demócratas y del partido Folk bávaro, que tienen una mayoría decisiva, quedando en la oposición los nacionalistas, fascistas y el partido Folk (que seguramente no entrará en una combinación en que participen los socialistas) y los comunistas.

En caso alguno el nuevo régimen tendrá que sacrificarse a los nacionalistas como ocurrió en el pasado verano, en que el Gobierno tuvo que contemplarlos para salvar el plan Dawes.—(U. P.)

POTENCIA, BELLEZA, VELOCIDAD
Y CALIDAD
SON ATRIBUTOS DE LOS NUEVOS
BUICK
Importadores:
MORRISON & Co. — SANTIAGO

LA CAMPAÑA CONTRA LOS COMUNISTAS DE FR

Sesenta agitadores extranjeros fueron expulsados ayer del país. — dirige a los elementos rojos? — Continúan las detenciones.

PARIS, 8.—La policía continúa calladamente su barrida de comunistas, anunciando que han sido arrestados todos aquellos que participaban en el movimiento revolucionario.—(U. P.)

PARIS, 8.—Se anuncia que el comunista francés, Henri Guilbeaux, que fué condenado a muerte, lo mismo que el ex-capitán Sadoul, ha vuelto a Francia.

Las autoridades han ordenado que se le busque para arrestarlo.—(U. P.)

PARIS, 8.—Se calcula que hasta ahora 40 comunistas extranjeros han sido llevados más allá de la frontera, contándose entre ellos 43 italianos, 7 belgas, 6 polacos, 1 alemán, 1 suizo, 1 serbio y 1 sueco.

Se esperan nuevos arrestos y expulsiones.—(U. P.)

PARIS, 8.— Se dice que los comunistas franceses obedecen secretamente a las órdenes de la hermosa y seductora joven francesa Suzanne Girod, que regresó de Moscoy donde representó a Francia en la Convención de la Tercera Internacional.

La publicación de los denunciados planes comunistas revela que su intención era apoderarse del poder a la primera oportunidad que se les presentara, ocupando con partidas armadas al Hotel de Ville—(U. P.)

PARIS, 8.— Diez comunistas extranjeros han sido arrestados y serán expulsados el Miércoles.

Centenares de comunistas organizaron una manifestación frente a la Embajada rusa, pero fueron dispersados por la policía.

A los pocos momentos
organizarse pero fueron
mente dispersados despu
hora de pelea en que fue
tados cinco.— (U. P.)

EL GOBIERNO CONTROLA LA SITUA

Los temores del Premier. — Más le preocup noticias enviadas al exterior que la propia ción interna, que está seguro de dominar.

(Correspondencia cablegráfica de A. L. ford, especial para "La Nación")

PARIS, 8.— La opinión del premier M. Herriot, respecto de la agitación comunista en Francia, ha sido dada a conocer en los altos círculos del Quai D'Orsay, en la siguiente forma:

El Gobierno controla completamente la situación; es verdad que esta causa cierta preocupación, pero las autoridades tienen informaciones completísimas acerca de los jefes del movimiento y de los agitadores y obrarán enérgicamente, siempre que sea necesario.

Por el momento, las fuerzas con que cuentan los elementos rojos son despreciables y no se cree que Krassin haga propaganda tanto más cuanto que ha prometido no hacerla y no hay prueba alguna de que haya quebrantado su promesa.

En vista de las noticias alarmistas publicadas por la prensa extranjera, el premier pare
preocupado de las posib
exajeradas que harán sid
das al exterior, temiend
ellas se crean temores
la situación interna de F
do poder dominar dich

Por ejemplo, estima
ción de esos temores
rior podría tener una
favorable en la situaci
ra. M. Herriot cree
forma, han iniciado
rios sus ataques al Go
tiene ya pruebas de
reaccionario enviado a
propósito de hacer cre
volución en Francia
El Gobierno cree que
de las elecciones alem
buirá grandemente a la
ropa.— Bradford — (U.

EL TRIUNFO REPUBLICANO EN ALEMANIA

Aún no es posible pronosticar la composición política del futuro Gabinete. — La victoria republicana significa el cumplimiento leal del plan Dawes.

BERLIN, 8.— Por primera vez desde el año 1920 las elecciones, en el Estado de Prusia, han traído como consecuencia pérdidas para los socialistas y ventajas para los nacionalistas y comunistas.

Entre las personalidades de más importancia designadas para integrar el Reichstag figuran:

Por los demócratas, el ex-Ministro Koch; Dernburg, el profesor Scheucking y el conde Bernsdorff.

Por los socialistas, Scheidemann, Crispien, Mueller, Breitscheid y Severing.

Por los centristas, Fehrenbach, Wirth, Marr, Bell y Spahn.

Por los nacionalistas von Tirptz, el príncipe Bismark y Hermet.

Por el partido Folk, Stresemann.

Por los fascistas, von Ludendorff y

Por los comunistas, Ruth y Fisher.—(U. P.)

BERLIN, 8.— Las ramificaciones de la política alemana impiden pronosticar, por ahora, si el nuevo Gabinete será una combinación de socialistas, demócratas y centristas, si los socialistas se mantendrán en una benevolente neutralidad respecto de un Ministerio integrado por miembros del partido Folk, demócratas y centristas, o si se formara alguna otra combinación.

Los socialistas alemanes son moderados, de suerte que sus cuantiosas ganancias en las elecciones no deben interpretarse como una prueba del aumento de los sentimientos radicales en Alemania.

Los socialistas abogaron desde un principio en favor del plan Dawes, de suerte que sus ventajas refuerzan el apoyo de Alemania a dicho plan.—(U. P.)

BERLIN, 8.—El resultado definitivo de las elecciones se conocerá, propablemente mañana, y es posible que resulten algo alterados los cálculos de hoy, si bien escasamente puede creerse que haya modificaciones de importancia.

Todos los republicanos se han asociado claramente por primera vez, después de la guerra, en una campaña cuyo objetivo principal estuvo, para el pueblo, en decidir si los antiguos colores monarquistas negro, blanco y rojo, dominarían a la Nación o si la bandera republicana, negro, rojo y oro proclamaría al mundo que Alemania ha roto definitivamente con el pasado y la dinastía de los Hohenzollern y tiene la intención en adelante, de dirigir su política hacia las sendas liberales.—(U. P.).

BERLIN, 8.— De acuerdo con los últimos cómputos, si bien es posible que estos resultados sufran todavía algún cambio, el próximo Reichstag estará compuesto en la siguiente forma:

130 socialistas.
102 nacionalistas.
68 centristas.
45 comunistas.
50 miembros del partido folk.
14 fascistas.
32 demócratas.
19 folkistas bávaros.
17 miembros del partido de Wirtschaft.
8 agrarios, y
4 hanoceranos.— (U. P.)

BERLIN, 8.— Considerada desde el punto de vista mundial, la victoria de los republicanos significa el cumplimiento leal de las reparaciones.

Desde que los nacionalistas, a la hora undécima, recomendaron claramente la revisión del plan Dawes, existe aún la posibilidad de que el régimen republicano, algún día, trate de conseguir dicha revisión, pero con otro espíritu del que los nacionalistas demostraron tener.

La victoria republicana es también la sentencia de muerte para los planes de los monarquistas, tendiente a la reintroducción de los derechos aduaneros proteccionistas para los agrarios, que existían en tiempo del Kaiser, por cuanto con ello se aumentaría en forma considerable el precio del pan y serviría solamente para crear una clase privilegiada como existía antes de la guerra.

Se estima en general que la política externa, especialmente en lo que se refiere a tratados comerciales, será de protección liberal a los intereses alemanes, pero sin buscar ventajas indebidas o tratar de crear clases privilegiadas.— (U. P.)

LONDRES, 8.— "The Daily Herald" resume la reacción obrera en Alemania, en un artículo publicado bajo el título: "Los alemanes demuestran su buen sentido", en que agrega que los social
ne se sienten ahora co
tad para perseguir su
único medio de evitar
munistas recuperen lo
dido."— (U. P.)

PORTUG

LISBOA, 8.— El diario
des" dice que el Mariscal
burg, pasó de incógnito
Africa, para visitar a
alemanes.
Interrogada la Legación
conocer el hecho, desmint
formación.— (U. P.)

DESPEDIDA DE LAS MISIONES CIALES A LA TRANSMISION DEL MA

MEXICO, 8.— En el banquete ofrecido ayer en honor del General Obregón y de despedida a las misiones diplomáticas especiales que asistieron a la transmisión del mando, el Presidente Calles pronunció un discurso del que transcribimos los siguientes párrafos:

"Tengo el grato deber de manifestar la satisfacción personal y la complacencia oficial a los Jefes de las Misiones Extranjeras sue asistieron a la transmisión del poder y a los representantes permanentes de los países amigos, y mi satisfacción más íntima por encontrarse aquí el el gran estadista que supo renovar para México, la amistad de las Naciones y erigir la dignidad nacional como base de nuestra convivencia con los demás pueblos.

"México ha dado a conocer su participación en el mundo, ysiendo un país fundamentalmente de proletarios, toca al Gobierno poner todo esfuerzo para el mejoramiento de las clases infortunadas y para elevar la mentalidad de los
ta labor no viene a sub
tereses de propios ni ex
a sostener los claros
den universal, cuyo
puede provocar honrad
probación universal. Mé
estimado cuando su
más armónica y hom

"Queremos hacer de Mé
jor pueblo con el esfuer
de las masas populares
buena voluntad de todos
pues aceptamos con
dentro de la norma de
la colaboración del capital
bajo de todas partes,
pre que se humanicen
dos los elementos
para el desarrollo y el
los pueblos. Deseo que
sea mensajera de que
desea un cordial y
tendimiento basado en
de la más sana moral
nal". (Agencia Due

INFORMACIONES CABLEGRAFICAS DEL EXTERIOR

DE NUESTROS CORRESPONSALES ESPECIALES VIA EASTERN Y ALL AMERICA CABLES INC. Y DE "THE UNITED PRESS". LOS ORIGINALES DE TODOS LOS CABLEGRAMAS QUE SE INSERTAN EN ESTA SECCION ESTAN A DISPOSICION DEL PUBLICO EN ESTA IMPRENTA.

ITALIA

ROMA, 8. — Comunicaciones recibidas de Cremona anuncian que algunos desconocidos atentaron contra la vida del diputado señor Farinacci, lugar-teniente de Mussolini, disparándosele cuatro tiros de revólver que, afortunadamente no dieron en el blanco. (U. P.)

ROMA, 8.— La Cámara de diputados ha preguntado a Delacroix sobre el resultado de las negociaciones italo-brasileras, respecto de la convención de inmigración, también se le inquirió acerca de las intenciones del gobierno de Mussolini; la respuesta es esperada para esta tarde. (U. P.)

MILAN, 8.—A principios de Enero se realizará en esta ciudad una importantísima conferencia financiera italo-rusa, bajo los auspicios del Instituto Económico Italiano, con el objeto de restablecer las relaciones comerciales y los medios eficaces para intensificarlas.

Se asegura que representantes de los gobiernos de Roma y Moscu, participarán en la conferencia.— (U. P.)

ROMA, 8.— El general Debono calificó de absurdas las acusaciones de Donatti. Agregó que la petición del Senado contiene un cúmulo de mentiras; que ignoraba en absoluto el complot contra el Diputado socialista Matteotto, y que trató en todo lo posible por descubrir el crimen.

Tittoni sometió a la comisión de asuntos judiciales del Senado la petición de Donati, en la que formula los cargos contra Debono.

El Fiscal interrogó durante dos horas a Bertini, que era jefe de policía de Roma cuando se asesinó a Matteotti.

Donati, en su acusación, atribuye a Bertini la declaración de que él habría podido detener a todas las personas directa e indirectamente relacionadas con el crimen, en caso de que no le hubiera impedido por las autoridades superiores.— (U. P.)

América del Sur conmemora hoy el Centenario de la batalla de Ayacucho

Los festejos preparados por el Gobierno de Lima se realizan con gran brillo. — En las demás Repúblicas suramericanas se realizarán algunas ceremonias conmemorando el histórico suceso.

LIMA, 8.— El Presidente de Bolivia, señor Bautista Saavedra y todas las embajadas especiales, fueron invitados a las carreras realizadas hoy, en el Hipódromo de Lima, en honor de los ilustres visitantes. Se corrió el clásico San Martín y el Presidente donó una copa de plata al criador del ganador.

El señor F. H. Walton, presidente del nuevo Matadero Modelo ofreció ayer un almuerzo en honor del ex-Presidente del Paraguay, señor Egidio Ayala.

La inauguración del Palacio del Arzobispado fué postergada para hoy en vez de realizarla ayer. La construcción es de tres pisos. Tiene una hermosa entrada y una extensa terraza. La entrada y la escalera es de mármol de Carrara. Las galerías y los salones son hermosísimos, con techo de madera de cedro tallada, copias de conocidos salones de los palacios coloniales. En el primer piso estarán las oficinas del Arzobispado y en segundo las habitaciones particulares del prelado y en el tercero las habitaciones de los familiares del Arzobispado.— (U. P.)

LIMA, 8. — El general Pershing, jefe de la misión norteamericana a los festejos del Centenario de la batalla de Ayacucho, dedicó la mañana de ayer a visitar la capital. Recorrió en automóvil las principales vías de la ciudad y especialmente los treinta y cinco kilómetros de la nueva avenida, construída recientemente.

El general Pershing almorzó en seguida en el edificio de la embajada norteamericana. Concurrió después de almuerzo a unas corridas de toros acompañado de Mr. Poindexter y otros miembros de la embajada, ocupando el palco pridencial. La enorme concurrencia que ocupaba las aposentadurías de la plaza de toros, apenas percibió la presencia del general Pershing lo hizo objeto de una cariñosa manifestación.

Comió anoche en su residencia privadamente. Esta tarde, acompañado del embajador Mr. Poindexter, presentó sus respetos al Presidente de Bolivia señor Bautista Saavedra en la residencia de este último.

Esta noche concurrió a una recepción que le ofreció el Club Phoenix y a otra que ofreció el senador Curletti, Presidente del Comité de Relaciones Exteriores del Senado. En seguida concurrió al banquete ofrecido por el ex-embajador en Estados Unidos, señor Pezet.—(U. P.)

BUENOS AIRES, 8.—"La Razón" refiriéndose a la visita del Presidente de Bolivia, señor Bautista Saavedra, a Lima dice que la presencia del señor Saavedra en los festejos del Centenario de la batalla de Ayacucho estaba descontada en atención a que tal batalla fué el origen directo de la nacionalidad boliviana y es grato ver en la visita del mandatario boliviano un noble acto de cortesía y de homenaje al histórico vencedor de Ayacucha, quien fué también el primer Presidente de Bolivia y la reafirmación cordial, serena y sin ulterioridades inquietantes, para la buena amistad peruano-boliviana.—(U. P.)

LIMA, 8. — El general Pershing fué designado cuidadano honorario de Lima. Hizo uso de la palabra durante la ceremonia de entrega del diploma correspondiente, el Alcalde.—(U. P.)

LIMA 8. — La Comisión de Festejos apura los preparativos para la realización de una Exposición Industrial, de Minas y Agricultura. Asimismo hace los preparativos para la iniciación del Congreso Panamericano Científico.

La Exposición se inaugurará alrededor del 15 del corriente y el Congreso el 20.

Un gran número de delegados al Congreso ha llegado ya a esta capital y a medida que llegan van siendo invitados a los festejos oficiales del Centenario.

Esta noche se realizará en el Teatro Forero una función de gala, en la que participará el tenor dramático italiano Bernardo Muro, haciendo esta noche su debut. Concurrirán a esta función los Presidentes Leguía y Saavedra y las embajadas extranjeras. (U. P).

LIMA 8. — El capitán aviador italiano, Igino Manecchia, que había anunciado la iniciación de un raid Lima-Buenos Aires, ha debido postergar el vuelo a causa de que su máquina no se encuentra lista aún. (U. P).

BUENOS AIRES 8. — Hoy comenzaron los actos en homenaje del Centenario de la batalla de Ayacucho.

Esta mañana, al pie de la estatua de San Martín, en la plaza del prócer y ante una enorme concurrencia, se realizó una ceremonia de carácter popular organizada por el comité nacional de la juventud. Se levantó un altar improvisado y se ofició allí una misa de campaña, Monseñor Isella Vicario General del Ejército, secundado por los boy scouts. Oyeron dicha misa el Ministro de Instrucción Pública doctor Sagarna, el Encargado de Negocios del Perú señor Freyre Santander. Durante la misa una banda militar ejecutó composiciones adecuadas. Terminada la misa de campaña, Monseñor Isella pronunció una corta y vibrante alocución. Expresó que los conceptos de patria y religión son inseparables, por verdaderas cadenas de oro, que Dios ha dado a los hombres que vinculan dulcemente una parte con el cielo, donde ubican sus ideales y sus mejores esperanzas y la otra con la tierra que los vió nacer y que adoran con amor filial.

El Ministro del Perú pronunció luego un conceptuoso y patriótico discurso, el que fué aplaudido. Merecieron también aplausos de parte de la concurrencia los doctores Manuel María Oliver, Rosendo E. Michans.

Terminada la ceremonia los miembros de la Comisión encargados del programa de fiestas acompañados de un grupo de caballeros peruanos, se dirigieron a la Catedral a rendir homenaje frente al mausuleo de San Martín. (Especial).

LIMA, 8.—La Embajada pontificia, presidida por Monseñor Tito Trochi, llegó hoy a medio día al Callao, a bordo del "Santa Ana". Tanto en Callao como en Lima, la misión fué objeto de una grandiosa recepción por parte de todas las organizaciones católicas.

Mr. Leo S. Rowe, Director General de la Unión Panamericana, quien ha sido especialmente invitado a las fiestas del Centenario, llegó también a bordo del "Santa Ana".

En el vapor "Aysen" que fondeará esta tarde en el Callao, se espera la llegada de la Embajada brasileña que preside el general Leal y el almirante Thomason. En el mismo vapor llegarán algunos invitados especiales, como los señores José Salgado de Uruguay, Luis Arce, miembro de la Cámara de Diputados de Bolivia y otras personalidades.

La recepción al Embajador de Colombia que debió realizarse ayer, se postergó para esta tarde, y la ceremonia se llevará a efecto después de la recepción al enviado del Papa, a las 7 P. M.—(U. P.)

LIMA, 8.— Las carreras de gala realizadas esta tarde resultaron brillantísimas. Concurrieron todas las delegaciones extranjeras y una enorme concurrencia que llenaban las tribunas, las cuales estaban engalanadas con las banderas de todas las naciones representadas en las fiestas.—(U. P.)

LIMA, 8.—El Presidente de Bolivia, Excmo. señor Saavedra, comió anoche en su residencia particular en compañía de los edecanes y ayudantes que le han sido designados. Hoy también almorzó privadamente en su alojamiento.—(U. P.)

LIMA, 8. — Mañana 9, día del Centenario de la batalla de Ayacucho, se cantará en la Catedral un Te Deum de gracias, al que asistirán los Presidentes del Perú y Bolivia y todas las delegaciones extranjeras.

Los Presidentes saldrán de Palacio de Gobierno a las 10 1|2 y se dirigirán a pie hasta la Catedral cruzando la Plaza de Armas, seguidos de todos los altos funcionarios de la Nación y de las Embajadas especiales.

Serán recibidos en la puerta de la Catedral por el Arzobispo de Lima y todo el Cabildo Eclesiástico, siendo conducidos hasta sus asientos dispuestos al centro de la nave central. Los embajadores especiales y el Cuerpo Diplomático residente tomarán ocupación en los asientos de la izquierda y los altos funcionarios del Estado y otras distinguidas personalidades peruanas tomarán asiento al lado derecho.—(U. P.)

ARGENTINA

RIO DE JANEIRO, 8.— Se decretó feriado por el día de mañana, en homenaje del Centenario de la batalla de Ayacucho.

Los Diputados conmemorarán solemnemente la fecha en una sesión especial que realizarán mañana.

El Ministro del Perú ofrecerá una recepción en la Legación.— (U. P.)

BUENOS AIRES, 8.— Informan de Salta que a causa de la persistencia de la niebla los aviadores Etcheverry y Luro, no pudieron reanudar su raid a Antofagasta.— (U. P.)

BUENOS AIRES, 8.— A última hora avisan de Salta que los pilotos Etcheverry y Luro reanudaron su raid a Antofagasta.— (U. P.)

BUENOS AIRES, 8.— Se dirigieron a Lima, los delegados argentinos al Congreso Panamericano Científico. Fueron despedidos por el Ministro de Relaciones Exteriores y por el Inspector de Educación doctor Villaba.

La delegación la preside el doctor Huergo y lleva un mensaje de salutación de los estudiantes argentinos a sus colegas peruanos.— (U. P.)

BUENOS AIRES, 8.—La familia Raggio entregó a la Municipalidad la Escuela de Artes y Oficios denominada Lorenzo Raggio, instalada en un amplísimo y modernísimo edificio.—(U. P.)

BUENOS AIRES, 8. — Conforme a un acuerdo tomado en sesión de gabinete, el veintidós de Febrero se iniciarán las obras de la base naval de aviación en el puerto del Mar del Plata.—(U. P.)

LA PLANTA PRODUCTORA DE FERTILIZANTE DE MUSCLE SHOALS

¿Llegará a constituír una amenaza para el salitre chileno?

(Correspondencia cablegráfica de Harry W. Frantz, especial para "La Nación")

WASHINGTON, 8.— En general se ha estado considerando las facultades productoras de fertilizantes de la planta de Muscle Shoals, la cual iniciará sus operaciones bajo el control directo del gobierno o bien dirigida privadamente por algún industrial.

La producción de fertilizantes de la planta de Muscle Shoals será de grandes consecuencias para Chile, el único importador de salitre en el mundo. Pero hay una serie de factores que pueden asegurar a Chile su situación actual en los mercados norteamericanos. Desde luego, por los propósitos que tiene el gobierno norteamericano, cuales son: primero la producción de fertilizantes de la planta de Muscle Shoals, se haría en forma lenta y gradual, sin precipitación y luchando en contra de la competencia del salitre chileno; segundo la producción norteamericana se haría conjuntamente con un aumento general de consumo de fertilizante, con lo cual se disminuiría la cantidad actual que se consume de salitre chileno, siempre que los precios de este se ajusten a esta nueva condición, y tercero, el costo de producción de fertilizantes de la planta de Muscle Shoals, se calcularía en una forma más precisa, pues hasta ahora, el costo de producción que se ha anunciado, es bien problemático.— FRANTZ (U. P.)

INFORMACIONES COMERCIALES

LA COSECHA DEL ALGODON EN ESTADOS UNIDOS

WASHINGTON, 8.— El Departamento de Agricultura, según sus estadísticas estima que la cosecha de algodón del presente año asciende a un total de trece millones ciento cincuenta y tres mil fardos comparados con diez millones ciento treinta y nueve mil seiscientos setenta y un fardos obtenidos el año pasado. (U. P.)

El estaño

NUEVA YORK, 8.— El cobre no se cotizó hoy. El estaño se cotizó a razón de 54.75 dólares las cien libras para pago al contado. — (U. P.)

ACTIVIDADES DEPORTIVAS MUNDIALES

COMENTARIOS A LA PELEA ROMERO-RENAULT

NUEVA YORK, 8. —El diario "Daily Mirror" comentando la pelea Romero-Renault dice: "Renault que había sido considerado como un posible contendor de Dempsey, ha retrogradado después de haber perdido por puntos el match con Romero.— (U. P.)

BUENOS AIRES, 8.—Ayer se dirigieron a Santiago los boxeadores argentinos que disputarán el campeonato de boxeo de las categorías de peso pluma, Germán Ballarino; de peso medio-pesado, Arturo Rodríguez Jurado y de peso pesado, Victorio Campolo.

Fueron despedidos por numerosos aficionados, quienes vivaron a Argentina, Chile y Uruguay.

Todos los aficionados confían en el triunfo de los boxeadores argentinos, sin desconocer las excelentes condiciones de los rivales con que se enfrentarán.

Benigno Rodríguez Jurado, secretario de la Federación de Box, también se dirige a Chile.

A pesar de que Arturo Rodríguez Jurado se accidentó al principio de su entrenamiento, se espera que podrá ponerse en condiciones para pelear con Correa. —(U. P.)

NEGOCIACIONES PARA LA FILM DEL MATCH ROMERO-DEMPSEY

NUEVA YORK, 8.— Mr. Spruille Braden ha anunciado que ha iniciado las negociaciones con el director de la empresa cinematográfica Demilne, el film de la pelea Dempsey-Romero, la que posiblemente se podría efectuar en California, en Febrero próximo.

Mientras tanto, considera algunas ofertas de peleas para Romero, como las de Wills y de Bartley Madden. Cualquiera de estas peleas, de llegarse a concertar, se realizarían en Madison Square Garden, el 14 de Enero próximo venidero.

Sin embargo, se estima que cualquier plan de peleas para Romero sería menoscabar su prestigio profesional, a menos que se inicien negociaciones con Jack Dempsey. — (U. P.)

BOX

CON LA SESION DE HOY DEL CONGRESO SURAMERICANO DE BOX SE INICIAN LAS ACTIVIDADES DEL CUARTO CAMPEONATO CONTINENTAL DE AFICIONADOS

A LAS 7 P. M. SE EFECTUARA LA SESION DEL CONGRESO EN LA FEDERACION DE BOX DE CHILE.—EN LA NOCHE OFRECERA EL DIRECTORIO DE LA FEDERACION UN BANQUETE A LOS DELEGADOS EXTRANJEROS, EN EL CLUB DE LA UNION.

Nuestros aficionados permanecen preocupados de los preparativos para el campeonato suramericano de aficionados, que se iniciará con la velada del Sábado próximo en el Hippodrome Circo.

Este torneo es esperado con vivo interés por nuestros público, por cuanto se trata para Chile de la ocasión para conquistar el centro del pugilismo suramericano, perdido en el campeonato que el año pasado se efectuó en Buenos Aires.

En el presente año, las instituciones dirigentes han tomado las cosas con mayor actividad y gracias a la activa labor de los dirigentes de la Federación de Box de Chile, nuestros aficionados se presentarán en condiciones de poder desarrollar debidamente sus conocimientos.

En el campeonato anterior se estima son varias circunstancias para juzgar la derrota del equipo chileno las que este año han sido remediadas, de manera que si nuestros aficionados son derrotados es sólo por la superioridad de los aficionados extranjeros, la que quedaría definitivamente comprobada.

LA SESION DEL CONGRESO SURAMERICANO

A las 7 de la tarde de hoy se efectuará en el salón de sesiones de la Federación de Box, la sesión inaugural del Congreso Suramericano, con asistencia de los representantes de Chile, Argentina y Uruguay.

Presidirá la sesión, en conformidad a los reglamentos de la Confederación Suramericana de Box, el presidente de la Federación Chilena, señor Manuel Mackenna Subercaseaux.

Como delegados asistirán esta tarde los siguientes señores:

Argentina. Srs: Gonzalo Saes, Doctor Díaz Cisneros y José Oriani.

Uruguay: Srs. Enrique Andreoli, Lobardi y Astengo.

Chile. Srs: Luis Charme, Alvaro de la Cruz y Federico Helffman.

Fuera de los señores delegados concurrirán a la sesión los Directores de la Federación de Box de Chile y miembros de la prensa local.

EL BANQUETE A LAS DELEGACIONES EXTRANJERAS

El Directorio de la dirigente chilena, ofrecerá esta noche en el Club de La Unión un banquete a las delegaciones extranjeras.

Entre los invitados figuran el Embajador de la República Argentina, el Ministro del Uruguay, el señor Emilio Aldunate, Miembro de la Junta de Vecinos y las delegaciones de los países que intervendrán en el cuarto campeonato suramericano.

LOS ENTRENAMIENTOS DE LOS RIVALES

Cada día trabajan con mayor entusiasmo los aficionados que representarán a los tres países que actuarán en este interesante torneo.

Los Argentinos trabajan en la Federación de Box de Chile, y los Uruguayos en el Jimnasio del señor Felipe Zúñiga.

No hemos podido presenciar los trabajos debido a que hasta ayer han sido éstos en privado, pero por referencias que hemos obtenido de los mismos dirigentes de las delegaciones sabemos que se encuentran todos en magníficas condiciones de entrenamiento.

Los chilenos continúan en Rancagua de donde volverán a Santiago el Jueves próximo.

Todos los chilenos se encuentran también en buenas condiciones habiendo experimentado progresos notorios durante su estada en el campo.

Señor Enrique Andreoli — Señor Lombardi — Señor Astengo

Delegados uruguayos al Congreso de Box

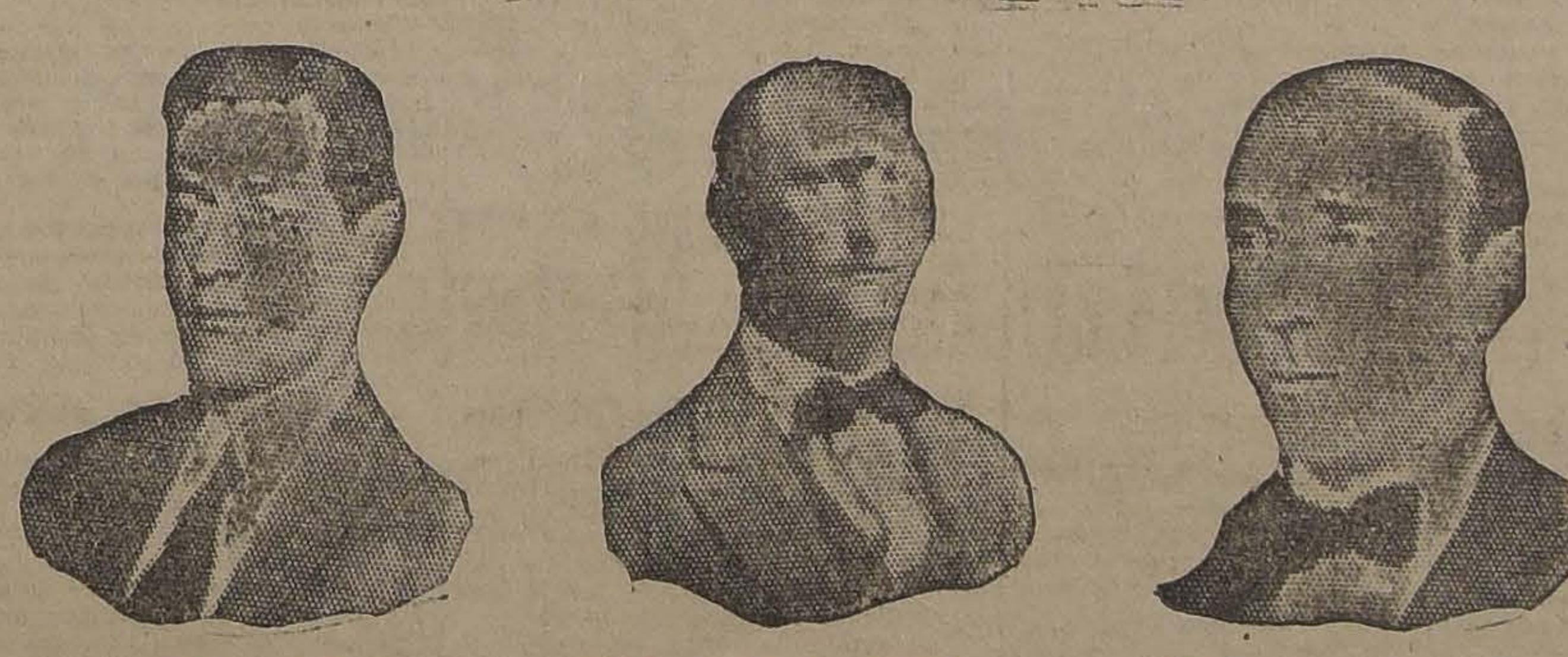

Señor Alvaro de la Cruz — Señor Federico Helffman — Señor Luis Charme

Delegados chilenos al Congreso de Box

Señor Díaz Cisnero — Señor Gonzalo Sáez — Señor Oriani

Delegados argentinos al Congreso de Box

LOS ENTRENAMIENTOS DE LOS RIVALES. — EL AFICIONADO UZABEAGA ACTUARA EN EL PESO GALLO. — COMO NOS EXPLICA ESTE AFICIONADO LAS INCIDENCIAS OCURRIDAS EN EL CAMPO DE ENTRENAMIENTO.

CARLOS UZABEAGA ACTUARA EN EL PESO GALLO

Nuestros aficionados han permanecido preocupados por las incidencias ocurridas con el aficionado peso gallo Carlos Uzabeaga.

Ayer lo encontramos trabajando manifestándonos inmediatamente de vernos el entusiasmo con que trabaja para presentarse en buenas condiciones.

Nos dijo que lo ocurrido en el campo de entrenamiento no había tenido importancia, y que por el contrario estaba sumamente agradecido de las atenciones recibidas de parte del señor Luis Alberto Domínguez.

Quiero nos dijo hacer públicos estos agradecimientos por que muchos creen que el señor Domínguez pueda haber tenido para conmigo tratos incorrectos.

Es verdad que tuve con él una pequeña dificultad, pero la causa de mi vuelta fueron cuestiones personales.

Actualmente estoy en buenas condiciones y mi peso es de 56 200 kilos vestido.

Seguramente nuestros aficionados recibirán con agrado la noticia, aún cuando ya se sabía, de que Uzabeaga actuara en condiciones de hacer un buen papel, se trata del mejor aficionado chileno, por lo que todos tienen plena confianza en él.

EL PROGRAMA DE LA VELADA DEL SABADO PROXIMO

El Sábado se iniciarán las actividades del campeonato con la velada que se realizará en el Hippodrome Circo, la que estará ajustada al siguiente programa:

Peso mosca Juan Rojas (chileno) con Juan Lencinas (argentino).

Peso pluma. José Sandoval (Chileno) con Manuel Cardenez (Uruguayo)

Peso medio liviano. Fernando Valdenegro (chileno) con Manuel Valdés (argentino).

Peso medio pesado. Arturo Rodríguez Jurado (argentino) con Luis Correa (chileno..

Un accidente en el Centro Aliro González

Durante el desarrollo de las academias que se efectuaron el Domingo pasado en el Centro Aliro González, ocurrió un hecho lamentable, el que tuvo por consecuencia el fallecimiento del aficionado Humberto Durán Pino.

Según las informaciones que hemos obtenido, este aficionado falleció a consecuencia de una conmoción cerebral originada por efecto de los golpes recibidos en el encuentro que esa noche sostuvo con Carlos Rojas.

Este muchacho, según las mismas informaciones, se encontraba enfermo, pero debió actuar debido a las exigencias de su hermano Manuel.

Inmediatamente de tenerse conocimiento del hecho, el aficionado Durán fué conducido a la Asistencia Pública, donde falleció pocas horas después.

Las autoridades respectivas tomaron conocimiento de los hechos y han sido citados a declarar varios dirigentes de la institución afectados, siendo detenido el mayordomo del Centro.

¿Será campeón suramericano Quintín Romero?

Esta tarde se inaugurará el 5o. Congreso Suramericano de Box, y la Delegación Chilena ajustándose a los Reglamentos de la Confederación propondrá se designe Campeón suramericano de peso pesado a nuestro compatriota Quintín Romero.

Por lo que hemos oído decir parece un hecho que nuestro campeón será el sucesor de Firpo, pues tanto los uruguayos como los chilenos y aún los argentinos reconocen que los reglamentos hablan muy claro sobre el particular y que Romero está en situación de ser favorecido en el título.

Sería de celebrar que recayera el título en Quintín para que venga a coronar su brillante carrera emprendida en los Estados Unidos.

ANOCHE LLEGO A SANTIAGO EL RESTO DE LA DELEGACION ARGENTINA DE BOX

VIENEN LOS CORRESPONSALES DE "LA PRENSA" Y "LA NACION" DE BUENOS AIRES

Como estaba anunciado anoche llegaron a la Estación Mapocho los boxeadores que, por inconvenientes particulares se habían quedado en Buenos Aires, y que vienen a completar la Delegación que arribó a esta capital el Jueves próximo pasado.

En la Estación Mapocho fueron recibidos los distinguidos huéspedes por una Comisión Oficial de la Federación de Box de Chile compuesta por los señores Alvaro de la Cruz, Guillermo Matte Francisco Avila y Dr. Marín. Varios aficionados y algunos centros de Box de esta capital esperaban a los Delegados haciéndoles objeto de una manifestación de simpatía.

Componen el resto de la Delegación que llegó anoche los boxeadores: Germa, Arturo Rodríguez Jurado, peso medio ma, rturo Rodríguez Jurado, peso medio pesado y Víctor Campolo, que representará a la Argentina en el peso pesado.

Completa esta delegación el señor Bemigno Rodríguez Jurado, presentante de la Oficina Permanente de la Confederación Suramericana de Box.

DOS PERIODISTAS

En la estación del Norte nos fueron presentados los jóvenes Roberto de Frane Bird de la Prensa de Buenos Aires. F Emilio Domínguez, de la "na Nación", periodistas que llegaron anoche en carácter de corresponsales especiales de sus respectivos diarios al Cuarto Campeonato Sur-americano de Box.

Tuvimos ocasión de departir con ellos cortos momentos en los andenes de la Estación, donde les dimos la bienvenida a nombre de "La Nación" de Santiago.

Acaba de llegar

LA OBRA DEL PROFESOR CHILENO Dr. CARLOS CHARLIN CORREA

Tratado de Clínica Oftalmológica

publicada por la Casa de Barcelona SALVAT, EDITORES S. A., con prólogo del eminente facultativo español profesor Barraquer y que ha sido presentada con mucho éxito en el último CONGRESO HISPANO-AMERICANO DE MEDICINA en Sevilla.

Pídala ahora mismo a su librero, o a la

Librería SALVA
Barcelona-Santiago

1043 — AGUSTINAS — 1043 — SANTIAGO

LA SEÑORA GRACIELA SOTOMAYOR DE CONCHA HA SIDO CONDECORADA POR EL GOBIERNO DE VENEZUELA

La señora Graciela Sotomayor de Concha ha sido condecorada por el Gobierno de Venezuela con la Medalla de Honor de Instrucción Pública.

Según informaciones que pudimos recoger de parte del Cónsul General de la República de Venezuela en nuestro país, señor Tito V. Lizoni, la condecoración que ha recibido la señora Sotomayor de Concha, es una de las más importantes que otorga el Gobierno Venezolano.

El señor Lizoni nos manifestó que hasta este momento no había recibido la nota oficial en que se da cuenta de este asunto; pero que él había leído en uno de los periódicos llegados ultimamente de Caracas, la honrosa distinción de que había sido objeto la señora Graciela Sotomayor de Concha con motivo de su hermoso drama "Un Recuerdo de amor".

ANOCHE LLEGO A SANTIAGO EL MINISTRO DEL TRABAJO DE ESTADOS UNIDOS

En la combinación transandina de anoche llegó a Santiago el Secretario del Departamento del Trabajo de Estados Unidos, Mr. James Davis, acompañado de su familia y del Jefe del Departamento del Trabajo, Mr. Stewert.

En la Estación Mapocho esperaron a los distinguidos viajeros, entre otras personalidades de nuestro mundo oficial, el Ministro de Relaciones, señor Carlos Aldunate Solar; Ministro de Higiene, Previsión y Asistencia Social, doctor Alejandro del Río; Sub-secretarios señores Arteaga y Poblete Troncoso; Encargado de Negocios de Estados Unidos.

Mr. Davis, después de los saludos de estilo y de departir durante algunos momentos con las personalidades chilenas presentes en los andenes, se dirigió a la Embajada Norteamericana, donde se hospeda.

Mr. Davis, se muestra muy interesado por nuestros problemas sociales y económicos, nos dijo anoche el subsecretario don Moisés Poblete Troncoso, que como representante del Gobierno lo acompañó desde Los Andes hasta Santiago.

Y nos agregó:

—El está bien al tanto de nuestros asuntos.

Según nuestras informaciones, Mr. Davis se irá a Valparaíso mañana, a las 10 A. M., para seguir viaje al Norte.

LA PERSONALIDAD DE Mr. DAVIS

Mr. James J. Davis es entre los colaboradores del Presidente de la República norteamericana, el que tiene a su cargo un aspecto de la vida pública de los más delicados, como es el que se refiere a las materias sociales y las relaciones entre el capital y el trabajo.

En un país de tan densa vida fabril e industrial, como los Estados Unidos, el Ministerio del Trabajo es uno de los Departamentos fundamentales del Estado, y a su superior gestión de esta rama de la administración federal están subordinados intereses vastos y complejos, permanentes y ocasionales, y siempre cambiantes, que requieren al frente de la Secretaría del Trabajo a un estadista de excepcionales condiciones.

Mr. Davis ha afrontado victoriosamente las dificultades de semejante labor. Su administración ha sido reputada como una de las más eficaces. Al tacto, la energía y el prestigio del Secretario del Trabajo ha estado en los últimos años confiada la solución de arduos problemas del trabajo, como es, por ejemplo, el conflicto incesantemente renovado desde hace años, de las minas de carbón.

La jira suramericana de Mr. Davis, obedece al propósito de estudiar en general las condiciones sociales de los países de este continente, pero en especial las regulaciones de la inmigración en las distintas repúblicas. Como es sabido, en la inmigración tienen los Estados Unidos un doble problema social e internacional, que ha preocupado a sus gobernantes durante un largo período.

El distinguido viajero permanecerá breves días entre nosotros, los necesarios a su incansable actividad para recoger las impresiones y datos pertinentes al objeto de su viaje, para proseguir en seguida su jira a lo largo del Pacífico.

Nos complacemos en desear al ilustre huésped grata y provechosa estancia entre nosotros.

LA FIESTA DE AYER EN EL COLEGIO DE SAN IGNACIO

Con motivo de celebrarse ayer el día del Colegio de San Ignacio, los ex-alumnos de este establecimiento celebraron esa fecha, con todo entusiasmo, llevándose a cabo en la iglesia una misa solemne, a la que asistió un numeroso grupo de distinguidos hombres públicos y algunas damas de nuestra sociedad.

A medio día se sirvió un banquete en el salón de actos del Colegio, en el que se recibió un cablegrama de Su Santidad el Papa, y donde se pronunciaron interesantes discursos por parte de los ex-alumnos.

LA MISA

A las 11 1\|2 de la mañana se ofició una misa en la iglesia de San Ignacio, la que fué dicha por el Rvmo. Padre José Infante, ex-alumno de esa Congregación.

La nave central se encontraba llena de caballeros de nuestra sociedad, políticos que alcanzaban más o menos a setecientas personas.

La Iglesia, y especialmente el altar, estaba adornado con flores naturales, guirnaldas y luces.

La orquesta fué dirigida por el Maestro Aracena Infanta, quien acompañó con mucha armonía y sentimiento al tenor don Jorge Balmaceda Pérez, quien cantó algunos trozos de música religiosa.

EL BANQUETE

A medio día se sirvió un banquete en el salón de actos del establecimiento, al que concurrieron más de seicientos ex-alumnos.

La mesa de honor estaba instalada en el escenario, siendo presidida por el Nuncio Apostólico, y el Obispo Monseñor Castro, don Ismael Tocornal, Roberto Sánchez García de la Huerta, Abdón Cifuentes, y los superiores del Colegio.

Las demás mesas eran ocupadas por los ex-alumnos del establecimiento, los que formularon votos por el engrandecimiento del colegio, y quienes recordaron en todo momento los días que pasaron en él.

Ofreció la manifestación a nombre de los ex-alumnos don Ismael Tocornal, haciendo un largo comentario acerca de la existencia de la Congregación en Chile, y los beneficios que había prestado a la educación nacional.

El señor Tocornal fué largamente aplaudido. A continuación hablaron el señor Carlos Silva Vildósola, don Juan M. Cifuentes, don Ricardo Cox Méndez.

A continuación se leyeron algunos cablegramas que habían llegado de Su Santidad el Papa, y cada uno de ellos era objeto de prolongadas ovaciones.

EL SEÑOR PEDRO LEON UGALDE FUE DETENIDO AYER POR ORDEN DE LA COMANDANCIA GENERAL DE ARMAS

Don Pedro León Ugalde

Acusado del delito de sedición, fué detenido ayer, por orden de la Comandancia General de Armas y trasladado al Regimiento Cazadores el ex-diputado y ex-alcalde de la capital, señor Pedro León Ugalde.

LA PRISION DEL Sr. UGALDE

En una entrevista que tuvimos con algunos funcionarios policiales se nos confirmó la noticia de la prisión del señor Ugalde, caballero que había sido detenido en su casa poco después de mediodía.

OTROS DETENIDOS

En los momentos de la detención del señor Ugalde fué también aprehendido un empleado de éste llamado Carlos Elgueda, a quien se cree mezclado en las mismas actividades.

Este ciudadano también se hallaría incomunicado en uno de los cuarteles militares.

Como a las 9 de la noche hubo otra detención: la Sección de Seguridad, por intermedio del Inspector de Investigaciones señor Lizama, procedía a aprehender a Alberto Elgueda, hermano del empleado del señor Ugalde; pero esta detención solo tenía como motivo una declaración que debía dar.

EN LA COMANDANCIA DE ARMAS

Tan pronto como fué detenido el señor Ugalde, se dió aviso a la Comandancia General de Armas, la que designó al comandante señor Alfredo Arenas, fiscal militar, para que iniciara el sumario respectivo.

Este jefe militar se constituyó inmediatamente en las oficinas del Ministerio de la Guerra y procedió a constituirse en fiscal.

En las últimas horas de la tarde empezó a trabajar con toda actividad oyendo a varias personas que tenían conocimiento de las actividades del señor Ugalde y a varios agentes de la Sección de Seguridad.

Después de comida, el comandante Arenas se volvió a constituir en su oficina y siguió trabajando hasta las últimas horas de la madrugada.

EN EL GENERAL Sr. DARTNELL

En la noche nos pusimos al habla con el general Dartnell, con el fin de que nos proporcionara algunas informaciones acerca de la detención del señor Ugalde, y este jefe militar nos expuso que ella se debía a ciertas actividades en que se le había sorprendido y que caían bajo la sanción de las autoridades militares según lo establecido en el decreto-ley dictado el mes próximo pasado por la Junta de Gobierno.

Por lo demás, nos agregó, la persona que tiene las noticias exactas sobre el particular es el oficial fiscal militar, señor Arenas que está a cargo del sumario.

EN EL REGIMIENTO CAZADORES

Cuando se tuvo noticias que el señor Ugalde había sido trasladado al Regimiento Cazadores algunos amigos personales fueron a visitarlo, pero no pudieron hablar con él en vista de que se hallaba estrictamente incomunicado.

Tampoco se permitió que se le llevara de fuera alguna cosa, expresando el señor oficial de guardia que allí no le faltaba de nada, pues la Comandancia General de Armas velaba por que el detenido no careciera de comodidad alguna.

¿COMO SE DETUVO AL SEÑOR UGALDE?

Según informaciones que se nos proporcionó en casa del señor Ugalde, la prisión de este caballero ocurrió de la siguiente manera:

A la 1 y media, más o menos, de la tarde, y en los momentos que el señor Ugalde llegaba a su casa de la calle de Santo Domingo N.o 1253, fué detenido por varios agentes, los que trataron de allanarlo.

Como el señor Ugalde se opusiera a la acción de los agentes, éstos lo despojaron de su vestón y en seguida lo redujeron a la impotencia llevándolo a la Comandancia General de Armas en calidad de detenido.

Los mismos agentes procedieron después a allanar la casa y especialmente el escritorio, procediendo a hacer una prolija investigación y llevándose algunos papeles que creyeron de importancia, entre ellos, una proclama del Partido Radical.

OTROS ALLANAMIENTOS

Los agentes encargados de las investigaciones, efectuaron después de la prisión del señor Ugalde, varios allanamientos a diversas casas que estimaron sospechosas.

Entre las casas allanadas figura la del empleado Carlos Elgueda, ubicada en la calle de Colón esquina de López.

También intentaron allanar la casa de la señora Dalila Naranjo v. de Ugalde, Escanilla 561, pero esta señora se opuso en vista de que los detectives no llevaban una orden legal.

LA SEÑORA DE UGALDE GRAVEMENTE ENFERMA

La señora esposa de don Pedro León Ugalde se encontraba en los momentos de la detención, gravemente enferma y asistida por varios facultativos.

Anoche tenía 39 grados de fiebre, por lo que los doctores que la asisten nos rogaron que no la entrevistáramos, como eran nuestros deseos.

Algunas personas que se hallaban en la casa, nos manifestaron que los agentes que entraron en busca del señor Ugalde, preguntaban por un traje militar que este caballero tendría oculto y que le serviría para disfrazarse.

En esta búsqueda los agentes allanaron la casa sin lograr su objeto.

EL AMOR MATERNAL EN ACCION

La señora Dalila Naranjo v. de Ugalde, madre del detenido, tuvo conocimiento de la prisión de su hijo pocos momentos después que ella se llevó a cabo.

En el acto se trasladó a la Comandancia General de Armas para intervenir por su hijo, pero allí se le expuso que estuviera sin cuidado, pues ya sabría los motivos de la detención, y en cuanto a comodidades, no le faltarían en el cuartel que le serviría de prisión.

SE TRATA DE UN SUMARIO AMPLIO

Durante el día de ayer el Fiscal, comandante Arenas, citó a su despacho del Ministerio de Guerra a algunos sub-oficiales de Ejército con el objeto de que prestaran declaración.

A virtud de las afirmaciones hechas por éstos se ordenó, según se nos ha informado, la detención de don Pedro León Ugalde y de esas mismas declaraciones se desprendería que habría otras personas que desarrollarían a juicio del Gobierno, labor disolvente.

EL DECRETO SOBRE LOS DELITOS CONTRA LA SEGURIDAD INTERIOR DEL ESTADO

Damos a continuación el decreto-ley en que se basó el Comandante General de Armas para ordenar la detención del señor Ugalde:

"Teniendo presente: 1.o Que conforme a lo dispuesto en el título XXIII de la Ordenanza General del Ejército, deben ser juzgados y sentenciados por la jurisdicción militar, los delitos de conspiración contra el mando militar, oficiales o tropas, en cualquier modo que se intente o ejecuten y aún cuando los culpables no estén sometidos al fuero militar;

2.o Que dentro de la generalidad de sus términos deben entenderse que la referida disposición se extensiva a muchos de los delitos contra la seguridad interior del Estado enumerados posteriormente en los artículos 121 y 126 del C

nal; y

3.o Que a pesar de que

gencia que es razonable

denanza General del Ejér

en pugna con el

tículo 5.o de la Ley de O

y Atribución de los Trib

todo, hay conveniencia

claridad el genuino senti

ceptos que pudieran

tradictorios y en virtud

ser consignados en di

de leyes como son la Or

neral del Ejército, el C

y la referida Ley de O

Atribuciones de los Trib

Junta de Gobierno decreta

Se entenderá que todos

contra la seguridad inte

todo contemplados en el

bro II del Código Penal

metidos a la jurisdicción

cuanto a su escuela y

el Código Penal, en

Tómese razón, comuníq

tese en el Boletín de

Decretos del Gobierno

mirano. — Francisco

Bennet. — Gonzalo

EL PARTIDO RA

Por acuerdo de

miembros de la Junta

sidente del Partido

Oyarzún, acordó citar

traordinaria a esta

esta tarde a las 6.30.

LA ASA

LA NOCHE

El presidente de la

dical de Santiago, señor

Durán ha citado tambi

extraordinaria a la

esta noche, a las 9.30

cuenta de la prisión del

do y tomar las resolu

Asamblea estime oportu

El Centro de Propaga

recomienda a todos sus

asistencia a la sesión de

blea de esta noche.

CONSULTO
PARA PERROS Y G
COMPLETO INSTRU
Laboratrios.— Ambula
móvil
DR. L. SCHMIDT H
San Antonio 457.— Telé

EL CONGRESO DE EMPLEADOS ACORDO PATROCINAR EL PROYECTO YAÑEZ SOBRE CAJA DE JUBILACIONES Y PENSIONES

SE APROBARON LOS ESTATUTOS DE LA UNION DE EMPLEADOS DE CHILE. — EL PROXIMO CONGRESO SE CELEBRARA EN CONCEPCION DURANTE EL MES DE SETIEMBRE.

Con toda actividad y mucho entusiasmo ha seguido funcionando el primer Congreso de los Empleados Particulares.

Durante la sesión nocturna del Domingo que terminó a una hora avanzada de la madrugada, se pudo atestiguar el gran espíritu de trabajo que anima a los representantes de las instituciones representadas en él.

Todos los problemas aún los más árduos se trataron con el mayor espíritu de tolerancia. La forma minuciosa en que se ha estudiado los diferentes problemas da lugar a la convicción de que de este Congreso saldrán normas de acción duraderas para el elemento de empleados que ha demostrado en esta ocasión las fuerzas de que dispone y lo que puede hacer con ellas en pro del bienestar general.

LA PRIMERA SESION DE LA MAÑANA

A las nueve de la mañana de ayer se constituyó nuevamente en sesión plenaria el Congreso de los Empleados de Chile con la asistencia de todos sus delegados ya concurrentes a las sesiones anteriores y los llegados a última hora, cuya nómina daremos más abajo.

Inmediatamente, los miembros de la comisión de organización, señores Fernando Vial, Francisco Hinojosa y Arturo Corvalán presentaron a la mesa un proyecto relacionado con el domicilio de la organización general denominado Unión de Empleados de Chile.

Después de un corto debate, se acordó por unanimidad que la sede de esta organización sea la ciudad de Valparaíso donde estará el cuerpo directivo de la institución.

EL REGLAMENTO DE LA DIRECCION GENERAL DE LA UNION DE EMPLEADOS

Como dijimos en nuestra edición anterior, en la sesión plenaria que se celebró en la noche del Domingo se aprobaron por completo los estatutos de la institución que reunirá en un solo haz a todos los organismos del país.

Sólo faltaba la discusión del proyecto relativo a las normas por las que habrá de regirse la Dirección General, que tendrá su domicilio en Valparaíso.

Los miembros de la comisión respectiva presentaron un proyecto que dió lugar a un acalorado debate en lo relativo a la participación en actos públicos de los miembros que compondrán la Junta Directiva.

Cerrado el debate, después de hacérsele algunas modificaciones, el proyecto fué aprobado en la forma siguiente:

Artículo 1. Se constituye en la ciudad de Valparaíso un organismo social encargado de asumir, bajo su responsabilidad, la representación general de los Empleados del país, públicos y particulares, sin distinción de sexos ni categorías ni nacionalidad, que se denomina "Dirección General de los Empleados de Chile".

Art. 2. Anualmente los Consejos Departamentales, representados por 2 delegados cada uno, se reunirán en la cabecera de su provincia respectiva, y designarán 1 delegado para que forme parte de la D. General.

No podrán desempeñar el cargo de delegados, los gerentes, apoderados, jefes de firmas comerciales industriales, etc.

Art. 3. La primera reunión de esta Dirección al constituirse será provisoriamente por el presidente de la Unión de Empleados de Chile de Valparaíso.

Art. 4 Los delegados que formen esta Dirección General designarán de entre ellos mismos una Junta Ejecutiva, compuesta de 7 miembros que durará un año en sus funciones, salvo resoluciones en contrario del Consejo de Delegados.

Para esta elección no habrá votos acumulativos y las listas completas no podrán contener más de 7 nombres.

Art. 5. Elegidos los 7 miembros de la Junta Ejecutiva, estos procederán a elegir de su seno, en votaciones especiales para cada caso.

Un representante legal.
Un secretario general.
Un secretario de actas.
Un tesorero, y
Tres consejeros, que durarán 1 año en sus funciones.

Art. 6. El representante legal de la Junta Ejecutiva de los Empleados de Chile no podrá, bajo ningún pretexto ni circunstancia, ejecutar actos públicos de ninguna naturaleza a nombre de la institución, sin que previamente sea autorizado por la Junta Ejecutiva. La menor falta comprobada en contravención a lo dispuesto en el párrafo anterior, será causal suficiente para exonerarlo de su cargo y del de miembro de la Junta Ejecutiva, sin más trámite, y sin perjuicio de lo que acuerde en seguida el Consejo de delegados.

Art. 7. Para el reemplazo de cualquier miembro de la Junta Ejecutiva se designará al que haya seguido el número de votos al verificarse la elección de que trata el artículo 4.

Art. 8. El resto de los delegados que componen la Dirección General, forman un cuerpo que se denomina Consejo de Delegados.

Este Consejo velará por los pactos de la Junta Ejecutiva y tendrá atribuciones suficientes para desautorizar a dicha Junta, si de las pruebas que reuna atestigue que la Junta ha faltado a sus deberes.

Art. 9. Las sesiones de la Junta Ejecutiva serán presididas de acuerdo con lo establecido en el artículo 5, y las sesiones del Consejo de Delegados lo serán por el presidente de La Unión de Empleados de Chile.

Todas las sesiones de la Dirección General deberán celebrarse en el local de la Unión de Empleados de Chile de Valparaíso.

Art. 10. Corresponde a la Junta Ejecutiva: trabajar por el mejoramiento económico y social de todos los empleados y empleadas del país.

La Junta Ejecutiva tiene amplias atribuciones para asumir esta representación y para estudiar y resolver todos los asuntos que se relacionen con la obligación antedicha, dando cuenta de sus actos al Consejo de Delegados, en sus sesiones ordinarias o extraordinarias.

Art. 11. La Junta Ejecutiva celebrará sesiones ordinarias por lo menos una vez en la semana y el Consejo de Delegados dos veces en el mes.

La inasistencia a cuatro sesiones seguidas, sin justificaciones, dará lugar a la pérdida del cargo.

Art. 12. Los secretarios y tesoreros desempeñarán los cargos en las funciones que les correspondan sin perjuicio de lo que acuerde la Dirección General.

Art. 13. Cualquiera dificultad que se presente en el seno de la Junta Ejecutiva será estudiada y resuelta definitivamente por el Consejo de Delegados en sesión secreta, salvo acuerdo especial que determine lo contrario con respecto a la sesión.

LA SEDE DEL PROXIMO CONGRESO

Luego de haberse aprobado los reglamentos que regirán a la Junta Ejecutiva de la Gran Unión de los Empleados de Chile, se pasó a tratar de lo relativo a la sede del próximo congreso.

Esto dió lugar a un acalorado debate en que predominaban dos tendencias, la una que abogaba porque la próxima convención se realizara en la zona norte del país y la otra que pedía se efectuara en la región sur.

Predominó esta última tendencia, acordándose por mayoría de votos la ciudad de Concepción como sede del próximo congreso, a realizarse en los 17, 18, 19 y 20 de Setiembre del año venidero.

SE LEVANTA LA SESION

Luego de haberse aprobado el proyecto que establecía la sede del próximo congreso los miembros de la comisión de Acción Electoral dieron, en resumen, cuenta de los proyectos que presentaría a la consideración de la asamblea plenaria.

Como se tratase de una cuestión ardua y difícil como es la participación de la nueva institución en las luchas políticas, se llegó a un acuerdo para tratar tales asuntos en la sesión de la tarde.

Se levantó la sesión a las 12 M.

LA ACCION POLITICA DE LA UNION DE EMPLEADOS

A las tres de la tarde, se reanudaba la sesión plenaria para conocer en la cuenta que daría de sus trabajos la comisión de Acción Electoral que como se sabe, se compone de los delegados señores Arsenio Serrano, Gregorio Guerra y Luis Hortubia.

Estos tres delegados dieran cuenta de sus trabajos presentando dos: uno de mayoría, suscrito por los señores Serrano y Hortubia que establece la acción política de la Unión de Empleados de Chile a Base Gremial, esto es con la creación de un partido político propio; y otro de minoría suscrito por el tercer miembro señor Guerra que establece la prescindencia absoluta de la institución en las luchas de carácter político.

Este último proyecto establece la acción directa como única finalidad de la gran unión de los empleados para obtener el logro de las aspiraciones generales.

Una vez leídos ambos trabajos el presidente abrió el debate para su discusión.

Desde el primer momento se manifestó que ambas tendencias contaban en el seno de la asamblea con un número equiparado de partidarios, pues diversos oradores defendieron con tezón los principios lógicos que dan espíritu práctico a ambos proyectos.

Desde el primer momento se pudo ver las corrientes precisas que en este sentido se movían en el seno de la asamblea; la partidaria de la acción política personalista, esto es a base gremial; la corriente avanzada partidaria de la acción directa con exclusión de la política y la simple abstencionista, partidaria de la libertad de acción de los miembros de la Unión.

Esta última se encontraba en una minoría bastante apreciable.

LIBERTAD DE ACCION EN LAS LUCHAS POLITICAS

Después de hacer uso de la palabra oradores partidarios de las tres tendencias, se puso en votación los votos que se encontraban en poder de la mesa, saliendo aprobado el siguiente:

"El Congreso de los Empleados Particulares reunidos en asamblea plenaria, acuerda:

"La abstención absoluta de las luchas políticas a todos los organismos dependientes de la Unión de Empleados de Chile. Se deja en libertad de acción a sus asociados en lo que respecta a los asuntos electorales".

Este voto fué aprobado con un temperamento conciliatorio, pues se acordó dejar al criterio del Congreso que habrá de celebrarse en Concepción el año próximo, el pronunciamiento definitivo.

OTROS TEMAS APROBADOS

En seguida la asamblea se ocupó de conocer los temas que presentaba a su consideración la Comisión de Asuntos Varios.

Esta comisión presentó entre otros un tema relacionado con los derechos de la mujer y de la acción que cabrá a la Unión de Empleados en el sentido de luchar porque la mujer conquiste en bases legales sus actuales aspiraciones de independencia.

LA UNIVERSIDAD DE CONCEPCION Y EL CONGRESO

En la sesión celebrada ayer en la mañana, se aprobó por aclamación el siguiente voto relacionado con la Universidad de Concepción.

El Congreso acuerda:

"Protestar enérgicamente por los innumerables atropellos de que han sido víctimas los empleados públicos y particulares, sin haber sido amparados en sus derechos por la actual Administración.

"Que el Congreso estima que la labor cultural desarrollada por la Universidad de Concepción en la zona agrícola, maderera e industrial del país, merece las felicitaciones de todos los hombres progresistas del país y teniendo en cuenta acuerda:

"Presentar a dicha Universidad su más franca y sincera adhesión moral y ofrecerle su concurso en la campaña iniciada para obtener medios económicos que le permitan continuar en su gran obra cultural, ya que se le quitó lo que antes disponían sin habérsele dado nuevos recursos".

UNA COMUNICACION A LA FEDERACION DE ESTUDIANTES DE CHILE

Acordó también enviar a la Federación de Estudiantes de Chile el siguiente telegrama:

"Señor presidente de la Federación de Estudiantes.— Santiago:

El Congreso de los Empleados de Chile, saluda fraternalmente a sus compañeros en luchas, los estudiantes chilenos y por su intermedio a los de la América Latina y se adhiere con entusiasmo a sus actividades y moralizadoras campañas de regeneración pública".

Los dos votos anteriores fueron aprobados por aclamación.

ESTABILIZACION DE LA MONEDA

Después de un debate en que a comisión respectiva explicó ampliamente el problema monetario, se aprobó la siguiente indicación:

"**El Congreso de los Empleados de Chile estima que como una medida de honradez pública y de bienestar general se debe llegar a la inmediata estabilización de la moneda.**"

PRENSA PROPIA

Se aprobó por unanimidad el informe de la comisión de prensa en el que se recomienda la fundación de un diario que sea el reflejo del movimiento y las aspiraciones de los empleados particulares.

Se establece que el capital para este diario será formado por acciones de todos los socios y será editado en la capital. Se consulta también en este informe la creación de revistas que ilustren a los empleados en cuestiones comerciales, gremiales y sociales.

Se establece además que el espíritu y orientación de estas publicaciones deberá enmarcar en los acuerdos y resoluciones del Congreso.

VOTO DE APLAUSO A LA PRENSA

A indicación de un delegado se dió un voto de aplauso a la prensa en general, especialmente a la de Santiago y Valparaíso.

RELACIONES ENTRE EMPLEADOS Y OBREROS

A continuación se desarrolló un interesante debate en torno del informe de la comisión encargada de estudiar lo referente a las relaciones entre los empleados y los obreros, aprobándose por unanimidad la siguiente moción:

"La unión de todos los elementos de trabajo presentando un solo y robusto frente en la forma única en que pueden contrarrestarse las actividades tendiente a impedir el mejoramiento de los asalariados.

A objeto de obtener esta unión ordena a sus consejos locales constituir sindicatos mixtos de obreros y empleados sobre la base de organización por industrias".

FERROCARRIL DE IQUIQUE A PINTADOS

Se aprobó el siguiente voto:

"El C. de EE. de Chile adhiere a la protesta de los empleados de Tarapacá y denuncia al país el afán del Gobierno militar por arrendar el Ferrocarril de Iquique a Pintados, dejando subsistente el monopolio de la Empresa que explota y monopoliza los ferrocarriles de aquella provincia".

CONCESIONES TERRITORIALES

Se aprobó un voto en el que se critica a los gobiernos que al hacer concesiones territoriales a extranjeros, como el contratar empréstitos comprometen a la nación en su futuro económico.

CAJA DE CREDITO Y PREVISION SOCIAL

Por unanimidad se aprobó el informe de la comisión respectiva sobre este punto, acordándose que la dirección de los empleados se ocupara treinta días después de su constitución, especialmente de llevar a una forma práctica los proyectos de ayuda mutua entre todos los asociados.

Se fijaron a este respecto varios puntos que deberán considerarse al tratar la creación de la caja de crédito y previsión de los empleados.

EL PROYECTO SOBRE CAJA NACIONAL DE PROTECCION AL TRABAJO

El delegado de la Asociación de Empleados de Aduana y secretario de actas de la convención, señor Jorge Rojas Alvarez, presentó un voto en el cual se establece el interés de los empleados públicos del país por la implantación inmediata del proyecto sobre creación de Caja de jubilaciones, pensiones y montepío para empleados públicos de que es autor don Eliodoro Yáñez.

Después de un amplio debate sobre esta materia la asamblea se formó un concepto claro sobre los beneficios que traerá para la generalidad de los empleados, aprobó por unanimidad el siguiente voto:

"**El Congreso de los empleados de Chile se solidariza con el anhelo manifestado por los empleados públicos en orden a la inmediata implantación del proyecto de caja nacional de protección al trabajo elaborado por el señor Eliodoro Yáñez**".

CONVENCION ADUANERA

El delegado de la Asociación de Empleados de Aduana solicitó del Congreso la ratificación de las conclusiones de la Convención Aduanera de Talcahuano celebrada los días 15 y 16 de Noviembre pasado.

Por unanimidad el Congreso accedió a esta petición.

Como se recordará la Convención de empleados de Aduana que se celebró hace poco en Talcahuano acordó pedir que se ponga inmediatamente en vigencia la ley de jubilaciones pensiones y montepíos para empleados públicos elaborado por el señor don, Eliodoro Yáñez que quedó aprobada en la Cámara de Senadores.

Se hicieron también elogios referencias en el sesión de ayer del Congreso del proyecto de Caja Nacional de protección al trabajo de que es autor el mismo señor Yáñez y que asegura un sistema de pensiones y jubilaciones para todos los salarios y empleados a sueldo del país.

UN PROYECTO SOBRE ALQUILERES

El delegado de la Sociedad de Empleados Judiciales de Valparaíso, presentó un proyecto sobre alquileres de las habitaciones, elaborado por la institución que representa, el que fué aprobado por unanimidad.

CAJA DE CREDITO DE LOS EMPLEADOS

En seguida se consideró un proyecto sobre creación de una Caja de Crédito para los Empleados, acordándose al respecto postergar el conocimiento y discusión de dicho proyecto.

JUNTA EJECUTIVA PROVISORIA

Se acordó nombrar en carácter de Junta Ejecutiva Provisoria de la Unión de Empleados de Chile, a la Comisión Organizadora del Congreso.

Se le dió a esta Junta amplias facultades para conocer de los asuntos que han quedado pendientes en el actual Congreso y en lo relativo a la organización definitiva de la Unión de Empleados de Chile, dándosele para esto último un plazo de cuatro meses.

UN PROYECTO SOBRE MOJONAZGO

El delegado de la Asociación de Empleados de Arica, pres proyecto sobre mojonazgo ratamiento del consumo de eléctrica. Después de di delegado sobre el parti Asamblea acordó patrocinar proyecto.

PROYECTO SOBRE CUES EDUCACIONALES

El delegado señor Enriqu presentó un proyecto sobre nes educacionales, el que pllia aceptación pronunc asamblea en tal sentido.

LA SESION DE LA NO

La sesión de la noche s las 10 despertando ella g rés porque se trató princ lo relativo a la ley de p los empleados particulares al respecto un debate en ticiparon gran número de todos los cuales se pron un mismo sentido.

Se aprobó a este respec nimidad el siguiente voto

"**El Congreso de Emp Chile declara que es dos los empleados del gencia de la ley de los empleados particular día de su promulgación**".

En seguida se dió siguiente indicación también la aprobación los delegados:

"El Congreso de Em Chile acuerda facultar Ejecutiva para que se la refutación inmediata tos de vista patronales cionado con la ley 4053.

LLEGADA DE NUEVOS DOS

En la sesión de la no mingo se incorporaron blea los siguientes dele res Juan Carrasco, de la de Empleados de Hotel cepción, Ernesto Covarr soc. de Empleados Judic lago; José Cabello de la berto Astudillo de la S Empleados de Comercio y Luis Abornoz de la Unión de Empleados San Felipe.

DELEGACIONES OB

Durante las sesiones so han asistido a ellas de oyentes los siguient de las instituciones obr indican: señores Luis S sé Torres, de la Junta la Federación Obrera de la primera zona; Art tene de la Federación Chile de Valparaíso; Lu rren y Luis Cruz, por la cutiva de la Federación Chile; y Alejandro O Federación Obrera Santiago.

HOY SE CLAUSURA EL C

Con la sesión noctur se ha puesto término a ord narias de este Con greso.

En la mañana de hoy a cabo la sesión de cl será publicada y en ella reseña general de las as los empleados que se lizadas en parte y en se pronunciarán los clausura.

La sesión será de Teatro Victor

BANQUETE A LAS DE NES

Una vez terminada clausura, los delegados concurrirán a un comité organizador honor.

LA SEÑORA LUZ VIAL DE BERUTTI.—

— Nuestra sociedad ha sido dolorosamente sorprendida con el fallecimiento de la distinguida dama, señora Luz Vial de Berutti, acaecido en la madrugada del Domingo a consecuencias de una rápida enfermedad.

Todos los esfuerzos de la ciencia médica y los solícitos cuidados de los suyos fueron impotentes para detener el grave mal que arrebató súbitamente de nuestra sociedad una existencia previligiada, fundida en el crisol de las más nobles virtudes.

Hacía poco tiempo había formado su hogar, uniéndose al señor Ernesto Berutti, circunstancia que hace aún más sensible su prematuro fin.

Numerosos y distinguidos hogares se sienten afectados con esta irreparable desgracia.

Los funerales de la señora Vial de Berutti, se verificaron en la mañana de ayer, constituyendo un elocuente homenaje del hondo pesar que su fallecimiento ha producido en el vasto círculo de sus relaciones.

TRAGICA MUERTE DE LA NIÑITA FRESIA RAMIREZ LOMBARRY.—Una horrible desgracia ha enlutado el hogar del ingeniero señor Alberto Ramírez Borgoño.

A las 5.30 P. M., de la tarde de ayer, su hijita menor, Fresia de tres años y medio de edad, debido a un lamentable descuido de la servidumbre, sufrió una caída desde el segundo piso, en el interior de su casa-habitación, Maruri 217.

En medio de la consternación que es de presumir, los padres llevaron a la niñita a la Asistencia Pública, casi moribunda, pues el golpe lo recibió en el cróneo.

En la Asistencia se constató que se trataba de una fractura del cráneo y contusión cerebral, siendo la enferma trasladada al Pensionado del Hospital Roberto del Río, donde fué sometida a una delicada operación por los doctores Girón, Concha y Opazo.

Todos los esfuerzos fueron inútiles, falleciendo la niñita Fresia a las 9.15 P. M.

DON MANUE GUZMAN PRIETO.—Ayer ha fallecido el señor Manuel Guzmán Prieto, poco después de medio día.

Sus restos serán sepultados a las 11 A. M., en el Cementerio General, saliendo el cortejo de su casa-habitación, Lastra 1475.

"DRYCO"
EL UNICO ALIMENTO SIMILAR A LA LECHE MATERNA
En venta en todas las boticas.

CENTRO FEMENINO DE ESTUDIO. — Un lucido desarrollo promete alcanzar la velada que se efectuará hoy Martes a las seis y media en este centro, Delicias 1236, en la que su dará lectura a la conferencia que la señora Esmeralda Zenteno de León (Vera Zouroff) dictó en el Congreso celebrado en Washington por la "Womeris International leoque for Peace an Frudon pro uaz futura". Dicha conferencia se publicó en los diarios y revistas de Estados Unidos.

Amenizarán la velada hermosos números de canto por la señora Nelly Ferrara de Bolados Carter y señor Juan Guitar, piano señorita Alicia Cahan, serrucho, señor Santiago Bate y danzas clásicas, señorita Magdalena Berna.

La entrada es libre.

ARCHICOFRADIA DE LAS MADRES CRISTIANAS.—El próximo Jueves, 11 del presente, a las 10 A. M., tendrá lugar, en la Iglesia de las Agustinas, la distribución mensual de las Madres Cristianas.

Se recomienda la asistencia por ser ésta la última reunión del año.

Predicará el Director de la Archicofradía, Pbro. señor don Francisco Javier Valdivia y el tema será: las Madres Cristianas en las vacaciones.

ST. ANDREW'S LADIES GUILD.—A Christmas Sale of Work will be held in the Hall on Friday 12 th December, at 4 o'clock.

Many pretty and useful gifts will be on sale, suitable for Christmas.

Sweets and cakes—Tea &Inces at 5 o'clock.

EN LA PLAZA DE ARMAS — Damos a continuación el programa que ejecutarán esta tarde las bandas montadas de la guarnición de la 2.a Brigada combinada en la Plaza de Armas el día 9 del presente de 6.30 a 8 P. M.

1. Linke. — Generalísimos, marcha.
2. Schaner. — Cleopatra, obertura.
3. Lincke.—Aires de Berlín, pot pourri.
4. Rhodes. — Caperucita Roja, intermezzo.
5. Bizett. — Carmen, fantasía.
6. Walter. — Flor del Mal, Shimmy.

ENFERMOS. — Restablecida se encuentra la señorita Herminia Valdés Ossa.

—Mejor continúa la señora Adriana Lyon de Jaramillo.

—Completamente restablecida se encuentra la señora Blanca Errázuriz de Santa Cruz.

CLUB DE SEÑORAS. — Biógrafo.—Hoy, a las 6 P. P. tendrá lugar la gran función de cineconcierto cuyo producto será destinado a favor de "El Dispensario de la Cruz Roja de la M. de Ch., Sección Inyecciones.

El programa especialmente preparado para esta función es de grandes atractivos y es el siguiente:

1.a Parte.—Strana: de Tirindelli cantadá por el señor Jorge Mujica. — Baile clásico: por la señorita María de la Luz B. acompañada al piano por su hermana, señorita Olga. — Declamación: señorita Marcela Garín A. en "El día que me quieras" y "Muerta", de Amado Nervo y "Pastoril", de Joaquín Dicenta.

2.a Parte. — Se exhibirá la emocionante cinta de hondo argumento titulada "Alma Cerrada" interpretada por la genial actriz de fama mundial, Dorothy Daltón.

Entrada: Socias, $ 2; Público, $ 3.

Te en honor del Excmo. señor Embajador del Brasil señor Gurgel do Amaral y señora.—Grande entusiasmo ha despertado en nuestra sociedad la idea de esta institución, de ofrecer un té de despedida, el Sábado próximo a las 6.30, en honor del Excmo. señor Embajador del Brasil y señora de Gurgel do Amaral, diplomáticos que durante su estadía en nuestro país han sabido captarse todas las simpatías y cariños que hoy les dispensa esta sociedad que ve con pena su partida.

Las adhesiones se reciben en la secretaría del Club.

EL TEA-CONCERT DE MODA DE HOY EN EL OLYMPIA. — Con mayor motivo que otras veces ha de verse especialmente lucida la fiesta social de hoy Martes de moda en esta sala, ya que se trata de un día feriado, muy a propósito para que el tea-concert sea concurrido por las familias que acostumbran a asistir atraídas por ese carácter social que poseen estas reuniones en los días de fiesta, y también por la exquisita nota artística del Programa Musical que se desarrolla.

Hoy cuenta el programa y el Tea con un carácter especial ya que se conmemora en la América Latina el grande aniversario de la batalla de Ayacucho, fiesta que nos corresponde en forma muy activa a nosotros.

El programa musical a desarrollarse por la orquesta Grazziolli, es el siguiente:

Lope. Viva el Torero, paso doble.
Souppe. Cavallería Ligera, obertura.
Toselli. Aubade Chilienni.
Verdi. Aida, fantasía.
Joves. Buenos Aires, tango.
Tosti. Lerugi, romanzzetta.
Frirał. Canzonetta.
Cowles. Fayum, chimmy.
Pony. Manyla.

RESIDENCIA ELEGANTE
A UNA CUADRA D EALAMEDA, MUY CENTRAL, TENGO ORDEN EXCLUSIVA DE VENDER EN EL PRECIO DE
$ 320,000
Construcción sólida de dos pisos DEPENDIENTES. Gran hall, numerosas y confortables habitaciones. Buenas dependencias y garage. Toda rodeada de jardines.
Mayores datos y órdenes para visitarla.
HUERFANOS 1153
JOSE LUIS SILVA.

EN CASA DE LA FAMILIA ARMSTR ONG LARRAIN.—

Con motivo de hacer ayer su primera comunión, la niñita Amalita Vicuña Armstrong, en la tarde ofreció en su casa habitación, una simpática fiesta a la que concurrieron alrededor de ochenta de sus amiguitas.

En la ceremonia de la mañana en la iglesia de San Pedro, oficio la misa el Pbro. don Luis Valdés y la orquesta ejecutó durante todo el acto, música original de la señora Amalia Larraín de Armstrong, cantando el Ave María, la señora Graciela Matte de Bell.

Vimos presente en la comunión y matinée de la tarde, entre otras muchas a las siguientes familias:

Larraín del Campo, Matte Blanco, Guemes Blanco, Lyon Blanco, Balmaceda Alamos, Irarrázaval Blanco, Larenas Vera, Fuenzalida Valledor, Beaugency Aldunate Tagle Aldunate, Fuenzalida Fuelma, Varas Valdivieso, Vicuña Correa, Alcalde Brieba, Herrera Barros, Nef Barros, Vicuña Dueñas, Harris Larraín, Palma Labbé, Zorrilla Palma, Solar Palma, Ruiz Tagle Palma, Reyes Valledor, Rioseco Garcés, Amenábar Prieto, Valdés Claro, Saldías Barros, Smith Claro, Labatut Alcalde, Dávila Arrate, Piwonka Moreno, Velasco Lois, Gómez Gómez, Donoso Urbistondo, Larraín Jonhson, Claro Rojas, Matte Bell, Matte Hurtado, Reed Matte, Guerrero Matte, Eastman Edith, Sullivan Varela, Correa Gac, Urzúa Godoy, Calvo Dell'Orto, Pedregal Herrera, Valdés Claro, Olea Solar, Mascaró Vildósola, Plaza Meza, Saxton, Loaiza, Zamora, Vidal Bórques, Gutiérrez, etc., etc.

LOS MATRIMONICS DE AYER.—

Correa Ortúzar - Opazo Cousiño Arteaga Undurraga - Llona Reyes

Su Fundo necesita un
TRACTOR FORDSON
están listos donde
GIBBS y Cía.

"LA NACION"
ES EL DIARIO DEL HOGAR Y DEL COMERCIO
EL DE MAYOR CIRCULACION Y DE MEJORES INFORMACIONES
SI SE SUSCRIBE UD. POR EL AÑO DE 1925, EL DIARIO SE LE REMITIRA GRATIS DESDE HOY AL 31 DE DICIEMBRE
TARIFA:
1 AÑO: $ 60 — 6 MESES $ 32 — 3 MESES: $ 17 — 1 MES $ 6
EXTRANJERO, 1 AÑO: $ 120

Señorita Rebeca Grove Robles, cuyo matrimonio con el señor Wilfried Geisse quedó concertado ayer

EL SEÑOR DON ELIODORO YAÑEZ.—Se encuentra en Viña del Mar el señor don Eliodoro Yáñez.

EN HONOR DEL EMBAJADOR DEL BRASIL. — Esta noche será servido en los salones del Club Hípico el banquete que la sociedad de Santiago ofrece en honor del Embajador del Brasil y de su distinguida esposa, con motivo de su próxima partida a Washington donde ha sido trasladado con igual rango por el Gobierno de su patria.

Dadas las simpatías de que gozan en el seno de nuestra sociedad los cultísimos representantes brasileños y el celo y entusiasmo que han gastado sus organizadores, no dudamos que esta simpática manifestación adquirirá las proporciones y el brillo de la más lucida reunión social de la temporada.

Hasta ayer Lunes se habían adherido las siguientes personas:

Embajador de Italia y señora condesa de Franklin, Marquez de Campo Fertil, Mayor Eduardo López, J. C. Lefevre, Octavio de Peppo, James Houston y señora, José de Urquiza y señora, José Florencio Valdés Cuevas y señora, María Huidobro de Figueroa, Ema Rámila de Merry del Val, María Carmela Blanco de Vergara, Enriqueta Vergara de Scroggie, Clara del Río de Lyon, Emilio Bello Codesido y señora, Romualdo Silva Cortés y señora, Raúl Edwards y señora, Manuel Ossa y señora, Raúl Claro Solar y señora, Washington Bascuñán y señora, Arturo Irarrázaval y señora, Augusto Vicuña S. y señora, Carlos Vicuña Mackenna y señora, Juan Mackenna Eyzaguirre y señora, Héctor Claro y señora, Luis Casanueva y señora, Emilio Garfias, Enrique Ovalle y señora, Emilio Orrego P. y señora, Carlos Peña y señora, Alberto Hurtado, Luis Orrego Luco, Osvaldo Bernstein y señora, Alfredo Rengifo y señora, Alberto Vial, Carlos Eguiguren, Alejandro Murillo, Andrés Ramírez Sanz y señora, Jorge Matte G., José Gregorio Correa, Ladislao Errázuriz y señora, Guillermo Pereira y señora, Oscar Viel y señora.

EN LA PLAZA BRASIL. — Continúa siendo el punto de reunión de numerosas familias este simpático paseo en el que hemos anotado a las siguientes señoritas:

Amelia Zañartu Bernales, Raquel Rodríguez Palacios, Teresa Valdés Freire, María Guzmán Larraín, Inés Mandiola Ovalle, Lucía Mardones Serrano, Graciela Correa P. Cotapos, María Fernández Fernández, Ana Cañas Zaldívar, Amalia Harrison Vicuña, Elena Grez Irarrázaval, Lucía Llona Reyes, Luz Reyes Valledor, Adriana Ríos Gallardo, Elvira Riesco Palma, Berta Labatut Alcalde, Violeta Reyes Valledor, Julia Velasco Moreno, Marta Ríos Valdivia, María Sotomayor Irarrázaval, Ida Lira Gálvez, Rebeca Cotapos Silva y muchas otras que se nos escapan.

PRIMERA COMUNION. — En la Iglesia de San Pedro se llevó a efecto con toda solemnidad la primera comunión de las siguientes niñitas, alumnas del Colegio Rosa de Santiago Concha: Ester Alvarez, Georgina Figueroa, Amalia Vicuña, Carolina Voock y Amelia de la Fuente.

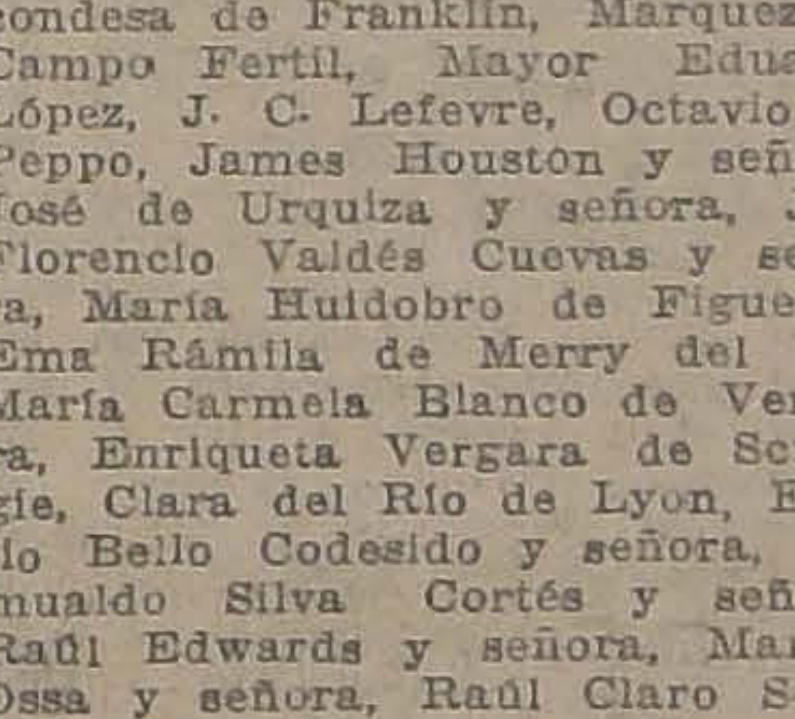

Viña San Pedro
J. G. Correa Albano
EL MEJOR VINO

BAILE

El Sábado pasado se efectuó el baile que el conocido profesor M. Aguilar, ofreció a sus alumnos y amigos en los salones de la "Asociación de Contadores de Chile". Esta simpática reunión fué todo un éxito, un número de no menos de 60 parejas disfrutaron alegremente de la buena música que ejecutó la famosa "Orquesta Colombiana".

Mucho gustó y fué largamente aplaudida la exhibición que hizo el profesor Aguilar del nuevo baile nacional "La Hupa Hupa", la que bailó este profesor admirablemente, al que obligó la concurrencia a la repetición.

Para la Pascua ofreció el señor Aguilar otro baile por el estilo, en vista del buen resultado del ya efectuado.

EN LA DIPLOMACIA. — Se encuentra en Valparaíso el Ministro de Cuba, Excmo. señor José Vidal Caro.

MATRIMONIO BENAVIDES RODRIGUEZ — COURTOIS BONNENCONTRE.—

El Sábado último fué bendecido privadamente en la capilla de la Caridad el matrimonio del señor Alfredo Benavides Rodríguez con la señorita Fleurette Courtois Bonnencontre.

Sirvieron de padrinos por parte del novio el señor Genaro Benavides Rodríguez y la señora Domitila Rodríguez de Benavides y por parte de la novia el señor don Ernesto Courtois Bonnencontre y la señora Marta S. de Courtois Bonnencontre.

MATRIMONIO CONCERTADO.—Ayer quedó consertado el matrimonio del señor Alberto Bascuñán de la Fuente con la señorita Marta Mardones Sepúlveda.

Hizo la visita de estilo la señora Elena de la Fuente de Bascuñán.

BANQUETE. — Hoy Martes 9 de Diciembre, a las 9 P. M., se efectuará en el Club de la Unión el banquete que sus amigos ofrecen al señor Rynaldo Harnecker con motivo de su próximo matrimonio.

Las personas que deseen adherirse pueden pasar a la tesorería del Club a retirar sus tarjetas.

RESIDENCIA. — Don Emilio Orrego Pardo y señora Marta Mackenna de Orrego se han trasladado de su residencia de la Avenida de la República al Hotel Savoy.

BAUTIZOS. — Ha sido bautizada en la parroquia de San Lázaro por el señor Cura Arturo Cortínez María Eliana hija del señor Juan del Campo y de la señora Guillermina Silva.

Fueron padrinos el señor Juan Silva I. y la señorita Blanca Silva.

—En la parroquia de la Santísima Trinidad ha sido bautizada María Felicitas Vitalicia, hija de dan Carlos Coppola y de la señora Vitalia I. de Coppola.

DERMAL
Jabon de Tocador
Puro como la nieve de los Andes.

BUENA MANICURA
se necesita. Salón de Peinados. Paulín y Cía.
AHUMADA 172.— UNION CENTRAL N.o 7

CURSOS DE BAILE
Clases mañana, tarde y noche consultas y clases diariamente. Cursos en privado y rápidos. Estilo correcto y elegante, según la última moda europea y norteamericana. Prof. práctico y de más actualidad.
M. AGUILAR, GALVEZ 119

QUININA EN FORMA SUPERIOR NO AFECTA LA CABEZA
Por motivo de su efecto tónico y laxante, el LAXATIVO BROMO QUININA es superior a la Quinina ordinaria. No produce nerviosidad ni malestar en la cabeza. Téngase en cuenta que sólo hay un BROMO QUININA. La firma de E. W. GROVE va en cada cajita.

HOY
VERMUT
Y NOCHE
PLATEA:
Setiembre
y Esmeralda

LA MUJER Y EL DIABLO

La última creación de la más famosa y querida de las estrellas estrellas cinematográficas.

Fca. BERTINI

La obra en la cual ha puesto alma y vida, porque ella va sintiendo la angustia de la juventud que se va, el ocaso de sus triunfos de mujer hermosa, irresistible y dominadora.

PELICULA DE REGIA ESPLENDIDEZ. — TEMA: EL ANHELO INFINITO DE BELLEZA DE TODA MUJER ENAMORADA.

Coliseo Nacional

LAS DOS FUNCIONES DE HOY EN CONMEMORACION DEL CENTENARIO DE AYACUCHO

La Compañía Domenech, que actúa en esta sala obteniendo cada vez mayor éxito, conmemora hoy la fecha clásica del Centenario de Ayacucho que pertenece a toda la América del Sur. A fin de dar la importancia que se merece este aniversario, la Empresa pondrá en escena el notable drama "Napoleón".

En la obra que da hoy la Compañía se sigue con orden admirable todas las fases de la vida del Emperador, sus intrigas políticas, sus amores, sus amoríos, sus secretos, sus grandes planes para la dominación del mundo europeo, su estilo florentino para dirigir los actos de su política ya muy íntima, su divorcio, su gran pasión por la Emperatriz su ocaso, la gran hecatombe y por último Santa Elena.

"Napoleón" es una obra digna de figurar en el repertorio de la mejor compañía de comedias, no solamente por sus méritos literarios y teatrales sino que por la gran belleza y fuerza escénica y gráfica de la decoración, que es nada menos que del escenógrafo Robercalli, de Milano. Llama la atención los cuadros parisienses del tiempo figurista Bertini, de París. El vestuario es de la casa Guillaume, también de París.

Va en matinée y en la nocturna.

Hoy se estrenan "Las Musas Latinas" en el O'Higgins

Hoy la compañía dará sólo función nocturna, estrenando la hermosa revista de Penella: "Las musas latinas" y que tantos adeptos tiene entre nosotros. En primera parte irá además: "El palacio de cristal", la graciosa o a que tanta popularidad alcanzó entre nosotros.

—El Viernes, estreno de: "Amame Alfredo", la alegre opereta que estrenó entre nosotros en italiano, la compañía Bertini-Gioana.

El espectáculo de Odette Florelle

La actuación de Odette Florelle, la simpática artista francesa, ha llevado al Brasil diariamente un público que ocupa totalmente la simpática sala que muchos llaman: "La Bombonera".

Hoy Odette Florelle interpretará las siguientes canciones:

Ca s'fait en danzant. Sable et broderies de la Casa Patou.

Honolulu Blues. Marron perle de la Casa Ivonne.

Sweetheart. Tunique vieux rosegarni argent de la Casa Ivette.

Le Petit Louis. Crepe panne plisse de la Casa Youry.

Mlle. Marie. Traje de Sports de la Casa Martial Armand.

—El cine exhibirá "El derecho a la felicidad", por Dorothy Phillips.

Beneficio de Mary Isaura

El Jueves 11 se efectuará en el Victoria, la serata d'honore de Mary Isaura, primera figura de la compañía que dirige el eminente compositor español Amadeo Vives.

Mary Isaura, durante la temporada que se está desarrollando en el Victoria ha demostrado condiciones únicas de actriz y de cantante, que la han impuesto a la consideración del público.

Estamos seguros que para su función de honor la amplia y hermosa sala del Victoria se ha de ver como en sus mejores noches de gala.

Hoy se estrenarán dos obras en La Comedia

"LA MACHONA" Y "LA TRIFULCA DEL TERCER PISO"

Las funciones de hoy: vermouth y nocturna, se harán con dos estrenos de gran interés. Así, se nos dará a conocer la hermosa y apasionante comedia en dos actos titulada "La Machona", obra original de Isaac Morales y Pablo Suero, que viene prestigiada por las mejores referencias de la prensa extranjera. "La trifulca del tercer piso" es el otro estreno que ocupará las dos funciones de hoy y que seguramente ha de atraer una concurrencia crecida, por cuanto se trata de una pieza interesantemente frívola e intencionada.

Desde hoy en adelante, estos espectáculos contarán con la valiosa colaboración de una escogida orquesta, que amenizará los intermedios con programas atrayentes de música clásica y moderna.

PLATEA: $ 3

ODETTE FLORELLE

Cantará hoy Vermout y noche en el

TEATRO BRASIL

1. "Ca se fait en dansant", con traje bordado de Paton.
2. Honolulu Blues, traje marón perlado, de Yornue.
3. Sweetheart, túnica osa con plateado, de Lett.
4. Le petit Louis. traje crepe amarillo, de Youy.
5. Mlle. Marie, traje alpaca sport, de Martial.

HOY, A LAS 5, SE CANTARA: "DOÑA FRANCISQUITA" EN EL VICTORIA

En la noche irá "Don Lucas del Cigarral"

Hoy la Compañía dará dos extraordinarias funciones, siendo la de la tarde dedicada a numerosas familias de nuestra sociedad que han solicitado se represente "Doña Francisquita" en sección vermouth. Hoy, aprovechando que es día festivo, con motivo de la celebración del Centenario de Ayacucho, la Empresa Ansaldo y la dirección de la Compañía han decidido acceder a estos deseos y la obra subirá a escena esta tarde, a las 5 en punto. Se ha fijado esta obra, dada la extensión de la obra, a fin de terminar a las ocho y cuarto.

"Doña Francisquita" será cantada por la Isaure, la Martín, Ponce, Palacios y Rufart.

En la noche, irá nuevamente "Don Lucas del Cigarral", obra que en cada nueva presentación gusta más. El rol central de esta obra lo tiene el bajo Navarro Sola, secundándole en los roles episódicos, la tiple Martín, el tenor cómico Hernández, Rufart y Merce.

En breve, "El Duquesito".

TEATRO PRINCIPAL

La Compañía "Au Chat Noir" triunfa en "Coralie & Cie."

Nunca se había registrado en el Principal un éxito tan completo como el que ha obtenido la compañía "Au chat noir", con la famosa obra Coralie y Cie., de los insignes autores franceses Hennequin y Valabregne.

El público más distinguido y culto ha desfilado por el Principal, con un interés y un entusiasmo muy significativos: ha aplaudido sin reservas las diferentes escenas que han acreditado el espectáculo como el más apto para pasar un rato agradable, en un ambiente de sana alegría.

"Coralie y Cie.", traducida bajo el título de: "La modista de mi mujer" es obra destinada a mantenerse por mucho tiempo en el cartel del Principal, y seguramente figurará en el repertorio de otras compañías que vengan a Chile, por haber sido estrenada con tan grande éxito.

Hoy en vermouth y noche se repite esta obra.

La compañía tiene preparada, como segunda novedad absoluta, la "Dame de chez Maxime", obra de gran aparato y de mise en scene.

"Batalán, La Junta Company" se repite en tres funciones de hoy

IRAN, ADEMAS, "LAS CORSARIAS", Y "LA CRUZ DEL MATRIMONIO"

Ba-ta-clan La Junta Company irá en las tres funciones de hoy, yendo en la matinée acompañada de la regocijada y picaresca revista "Las Corsarias".

En la vermout y la nocturna irá acompañada del sensacional estreno titulado: "La cruz del matrimonio", obra que rivaliza en gracia y en interés. Esta revista está llamada a obtener un verdadero triunfo, pues agrega a sus intencionadas escenas, tan chispeantes de gracia, una regia presentación de trajes y de decorados. Toma parte en su interpretación toda la compañía, destacándose la labor de Montero, Rosario Pacheco, Lola Segura, Amalia Montero y de las demás primeras partes, incluso el cuerpo de baile.

UN SERVICIO DE AUTOBUSES AL TEATRO SANTA LUCIA

Su inauguración. — El paseo del Santa Lucía, en cuya terraza funciona anualmente en buenas condiciones un biógrafo, será este año uno de los verdaderos acontecimientos teatrales de la capital, pues en este paseo se construye un buen escenario.

Los nuevos concesionarios de la terraza consecuentes con su deseo de servir al público visitante de este paseo, han dispuesto que para la temporada de cine, exista un servicio de autobuses, bien ordenado, para facilitar la subida al cerro de los habitúes.

Esta determinación de la Empresa del teatro, la encontramos de todo punto acertada pues esto hará que la concurrencia sea más numerosa, ya que mucha gente se abstenía de asistir por lo pesado del camino. Desde luego, esta noticia ha de ser recibida con entusiasmo por el público.

La temporada de cine con que inaugura la temporada de Verano este teatro, se efectuará impostergablemente el Viernes 12 del presente. Una de las más grandiosas producciones cinematográficas servirá para el debut

SERVICIO METEOROLOGICO DE "LA NACION"

ESTADO DEL TIEMPO

Cambio de tiempo.— Descenso de la temperatura. — Nublados.

En las últimas 24 horas se ha producido una ligera alza de la presión atmosférica en la región central del país. La depresión se desplaza gradualmente hacia la región austral, habiéndose establecido un grandiente barométrico favorable a los vientos del Norte y al mal tiempo.

A partir del día de ayer, ha principiado a manifestarse con caracteres bastante acentuados, el cambio de régimen atmosférico.

La nebulosidad ha aumentado notablemente en el litoral, habiendo sido frecuentes las neblinas y lloviznas.

El descenso de la temperatura se ha generalizado en todo el país en forma bastante marcada.

En Argentina, Uruguay y Bolivia reina buen tiempo en sus caracteres generales.

ANUNCIOS METEOROLOGICOS

El cambio de tiempo se generalizará en gran parte del país

El desplazamiento de la depresión atmosférica hacia el Sur, ha tenido como consecuencia el establecimiento de un gradiente barométrico favorable a los vientos del Norte y al mal tiempo.

El cambio de régimen atmosférico tenderá a generalizarse rápidamente en gran parte del país, caracterizándose en un principio por aumento de la nebulosidad y descenso de la temperatura.

Zona Norte.— Nublados y lloviznas en Coquimbo. Temperatura fresca.

Zona Central.— El cambio de tiempo se generalizará en toda la zona. Aumento de la nebulosidad y descenso de la temperatura.

Zona Sur.— Las alteraciones atmosféricas se iniciarán en el día de hoy en la región Sur. Posibilidades de lluvia entre Cautín y Chiloé.

Zona Litoral.— Cambio de tiempo general desde Coquimbo a Chiloé.

El cine estrenará la Jewel-Universal.

El Derecho de la Felicidad

Por la bellísima actriz

DOROTHY PHILLIPS

COMO SE CONMEMORARA EL CENTENARIO DE AYACUCHO EN ESTA CAPITAL

LA VELADA DE ESTA NOCHE EN EL TEATRO MUNICIPAL. — ACTO DE SOLIDARIDAD CHILENO - COLOMBIANA EN EL CLUB MILITAR DE ESTA CAPITAL.

LOS OBREROS CELEBRARAN TAMBIEN ESTA EFEMERIDES LIBERTARIA, CON OTRA VELADA EN LA SOCIEDAD DE ARTESANOS

Con motivo de la conmemoración del centenario de la batalla de Ayacucho, se efectuarán en el día de hoy una serie de fiestas.

El Gobierno, por su parte, ha declarado feriado legal el día de hoy con este motivo.

Entre los números del programa que se ha preparado para hoy figura una interesante sesión que se llevará a cabo en el Teatro Municipal, hoy, a las 5.30 P. M.

La entrada será gratuita y podrá concurrir quien lo desee, aun cuando no lleve invitación.

El programa que se desarrollará en el Municipal, será el siguiente:

1.o Himno Nacional de Chile cantado por la Escuela N.o 2.

2.o Discurso del señor Almirante don Luis Gómez Carreño, Ministro de Guerra y Presidente de la Sección Valparaíso de la S. Ch. de H. G.

3.o Himno Nacionales argentino y uruguayo.

4.o Discurso del señor Encargado de Negocios de Venezuela, honorable señor A. Posse de Rivas.

5.o Himno Nacional de Venezuela.

6.o El general don José María Córdoba, discurso del señor teniente-coronel don Luis Acevedo adicto militar de Colombia.

7.o Himno Nacional de Colombia, Escuela J. Bernardo Suárez.

8.o Batalla de Ayacucho, señor capitán don Alfredo Portales, de la S. Ch. de H. y G.

9.o Himnos de Ecuador y Bolivia.

10. Coro Escolor dirigido por el señor profesor don Julio Guerra.

11. Marcha final.

La sesión comenzará a las 5.30 P. M.

Amenizarán el acto las bandas de la Brigada de Infantería, bajo la dirección del maestro señor Casanova.

Los coros serán dirigidos por el profesor señor Julio Guerra.

Santiago, 9 de Diciembre de 1924.

Este acto será presidido por los Ministros de Argentina, Bolivia, Colombia, Ecuador, Panamá, Paraguay, Uruguay y Venezuela.

EN LA SOCIEDAD ARTESANOS "LA UNION"

Por su parte, el "Ateneo Obrero de Chile", ha organizado para esta noche una simpática fiesta en los salones de la Sociedad "Artesanos La Unión".

Concurrirá a esta velada una banda militar y han sido invitadas conocidas personalidades de nuestro mundo diplomático, social e intelectual.

El número principal del programa estará a cargo del cónsul general de Venezuela en Chile, señor Tito V. Lizoni, quien dictará una interesante conferencia.

Los alumnos más aventajados del Ateneo Obrero de Chile tendrán a su cargo la parte artística del programa, habiéndose preparado con todo entusiasmo las diversas obras que se pondrán en escena.

UN SALUDO INTERNACIONAL DE LOS ESPERANTISTAS CHILENOS A LA INTELECTUALIDAD PERUANA ESPERANTISTA

Con motivo de celebrarse hoy el centenario de la batalla de Ayacucho, la Sociedad Juventud Esperantista de San Eugenio ha dirigido en la mañana de hoy un saludo fraternal, en esperanto, a sus colegas del Perú.

Los esperantistas chilenos tributan también un homenaje a la memoria del sabio peruano Dr. Federico Villarreal, de la Universidad Mayor de San Marcos de Lima, que ha sido en su país un gran divulgador del idioma esperanto, habiendo sido el director de la revista limeña, "¡Adelante Esperantistas!" y fundador y presidente de la "Perua Esperantista Societo" (Sociedad Esperantista Peruana), la primera institución difusora del esperanto en Sud América.

Damos en seguida la traducción del mensaje enviado por los esperantistas chilenos:

"Santiago de Chile, 9 de Diciembre de 1924. — Al conmemorarse centenario de Ayacucho, fausto acontecimiento emancipación americana, la Sociedad Juventud Esperantista de San Eugenio saluda efusivamente a sus dignos colegas los esperantistas peruanos.

La juventud chilena esperantista rinde a la vez homenaje a la memoria del ilustre catedrático peruano, Doctor Federico Villarreal, gran propulsor del esperanto, noble causa del inmortal Zamenhof. — ARMANDO CASTILLO, presidente. — JORGE MOYA, secretario".

Este gesto de nuestros compatriotas responde a otros actos fraternales de los esperantistas peruanos. Cuando el Dr. Fraga, poco antes de su muerte, fué nombrado por nuestro Gobierno como delegado al Congreso Universal de Esperanto en Amberes, este chileno eminente representó a los dos países.

Veamos lo que el publicista argentino don Héctor Pascale, decía en su revista Esperanto, "Helpa Lingvo", N.o 7, de Córdoba, acerca de este hecho:

Dados los estrechos vínculos de amistad que nos unen con el pueblo chileno, hacemos una excepción, dedicándole suelto aparte, al nombramiento que ha expedido el Gobierno de esta nación para que lo represente oficialmente ante el Congreso Universal de Esperanto, el Dr. Estanislao Fraga, una de las notabilidades médicas sudamericanas, conocido ya de los argentinos por su culminante figuración en el Congreso Médico Latino Americano que se reunió en Buenos Aires en 1904.

A consecuencia de este nombramiento y del que lleva como representante de las asociaciones esperantistas de Chile, El Dr. Fraga partió por vía Pacífico al lugar de su destino, deteniéndose breves momentos en Lima (Perú), lo que no fué obstáculo para que recibiera manifestaciones de simpatía por parte de los esperantistas peruanos, que le confirieron igual nombramiento por intermedio de las asociaciones nacionales.

Es un hecho altamente significativo, que muestra el valor pacifista del esperanto, uniendo miembros de naciones tradicionalmente separadas por largas discordias, que no han podido evitar la intervención amistosa de amigos comunes, ni la inteligente diplomacia.

Reciba, pues, el digno Dr. Villarreal, para que por su intermedio lleguen a los esperantistas peruanos, las calurosas felicitaciones de sus amigos argentinos por ese acto que honra al esperantismo peruano".

EL BANQUETE DE HOY EN HONOR DE COLOMBIA

Hoy a medio día se verificará en el local del Club Militar, un almuerzo que ofrece el directorio de esta Institución en honor del señor Encargado de Negocios de Colombia y personal militar y civil dependiente de dicha Legación.

Concurrirán además todos los jefes chilenos que en diversas épocas estuvieron comandados como instructores en el Ejército colombiano.

Terminado el almuerzo, el Adicto de Colombia, teniente-coronel don Luis Acevedo, en nombre de su Ejército hará entrega al Club Militar, de un hermoso cuadro que representa al general don José María Córdoba, jefe colombiano que mandó en Ayacucho gran parte de las fuerzas chilenas que asistieron a aquella acción de guerra, cuyo primer centenario se conmemora hoy.

En la secretaría del Club se nos pidió advertir a los invitantes que la tenida es: **levita.**

EL PROBLEMA DE LAS ENFERMEDADES DE TRASCENDENCIA SOCIAL

LA CUARTA CONFERENCIA DICTADA ANTEAYER EN LA UNIVERSIDAD POR EL DOCTOR SIERRA

En la Universidad de Chile han venido realizándose interesantes conferencias sobre el problema de las enfermedades de trascendencia social, que últimamente han adquirido un éxito digno de todo elogio. Anteriores a las dictadas anteayer por el doctor Sierra, se llevaron a efecto por los doctores, señores Marín y Coutts dos disertaciones que lograron llevar a la Universidad una concurrencia numerosa, que sigue este ciclo con el más alto interés.

La Conferencia dictada anteayer por el doctor señor Lucas Sierra, como lo expresó en su comienzo, resume los trabajos de los médicos que hablaron anteriormente y se extiende en consideraciones que señalan toda la importancia del problema en cuestión.

Estas enfermedades, íntimamente relacionadas con el alcohol, han hecho estimar en 125 millones de dólares la cifra mínima que gasta el mundo civilizado en el comercio de las relaciones sexuales ilícitas. H. Kelly, uno de los más grandes especialistas de los Estados Unidos, calcula en billones de dólares lo que en aquel país se pierde anualmente a consecuencia de las enfermedades venéreas. De estas y de otras cifras análogas, que nos vienen de Inglaterra, podremos deducir nosotros lo que se pierde en salud y en dinero en nuestro país a consecuencia de ellas.

En esta campaña se ha evidenciado que la educación del gran público y el tratamiento amplio y fácil, son los factores de mayor importancia en el tratamiento y curación de la enfermedad. Nosotros, como medio preventivo, atribuímos un valor que nos parece indiscutible al hecho de que ambos contrayentes lleguen al matrimonio libres de estas plagas sociales. En los países como Estados Unidos, Inglaterra y Alemania, donde el cinematógrafo, los gráficos, los folletos, las conferencias, los altos parlantes, las exposiciones ambulantes, eac. han sido puestas a disposición para difundir todos los conocimientos prácticos y útiles respecto a estas enfermedades, demuestran ya las estadísticas de los últimos años la eficiencia de la lucha.

En Estados Unidos el número de enfermos ha bajado en un 13% y en 1922 hubo un 42% de los enfermos que en realidad se habían hecho examinar sin estar todavía infectados; más que eso, algunas compañías de seguros han demostrado que la mortalidad entre sus asegurados ha bajado más de un 21%. Envalentonados por estos éxitos, existen en Londres desde 1921 clínicas de esta especie, que no cierran jamás sus puertas, ni de noche ni de día, y tres que funcionan hoy día tienen un costo aproximado de dos millones de nuestra moneda. El Fisco contribuye solamente con las tres cuartas partes; lo demás, los organismos locales, los enfermos, etc.

Hay todavía otros hechos oficiales que demuestran que aquellos gastos son positivamente reproductivos y en efectos, el Ministro de Higiene Pública de Inglaterra ha publicado que en 1923 las Compañías de Seguros tuvieron que pagar 150 millones de libras esterlinas a sus asegurados por incapacidad para el trabajo, lo que equivale a decir que 375 mil individuos no habrían podido trabajar un sólo día durante el año.

Ahora bien, las Estadísticas del del Ejército y de la Marina demuestran precisamente que son las enfermedades venéreas las que figuran o la cabeza de las que determinan las incapacidades para el trabajo. No contamos nosotros en Chile con estadísticas tan escrupulosas como las que hemos recordado, pero es fácil deducir la proporción aproximada que correspondería si a nuestra población estuviera asegurada en la forma que en Estados Unidos o Inglaterra. Por otra parte, se han exhibido entre nosotros cifras que demuestran que tanto en el norte como en el sur de la República no ha sido opsible aceptar uno sólo de los conscriptos llamados a hacer el servicio militar obligatorio, todos estaban infectados por las enfermedades de que nos ocupamos. Pensemos por un momento, dice el el conferencista, que nos viéramos en la necesidad de hacer un censo sanitario general como el que realizaron las naciones europeas en la gran guerra y quedaremos horrorizados de las proporciones extraordinarias que reviste entre nosotros este problema.

Un gran estadista inglés ha demostrado con cifras muy bien tomadas, que la sífilis con sus múltiples manifestaciones en órganos de tanta importancia como el corazón y las grandes arterias, y el sistema nervioso en general, hígado, vasos capilares, etc. etc., se coloca fácilmente como la más mortífera de todas las enfermedades que pueden afligir al hombre.

Al terminar, dijo el doctor Sierra: Tal es la significación social de esta terrible plaga y por eso es que hemos querido interesar al gran público y muy en especial a la mujer, que con tanta frecuencia es víctima inocente de ella.

COMITE PRO LIBERTADES PUBLICAS

HOY SE REUNIRAN PARA DAR CUMPLIMIENTO A LA FORMACION DEL FRENTE UNICO CIVIL

Como lo hemos anunciado, en su última sesión, el comité pro Libertades Públicas, acordó la formación del frente único civil, para defenderse del Gobierno militar.

Con el objeto de dar cumplimiento a dicho acuerdo la mesa directiva ha citado para hoy Martes, a las 8 1|2 P. M., a una importante sesión a la cual deberán concurrir todos los delegados que forman este comité y hasta tres representantes por cada organización que se haya adherido.

Cítase de un modo especial a la Junta Ejecutiva y Provincial de la Federación Obrera de Chile, Federación de Empleados Particulares, Asociación de Profesores de Chile, Obreros de Imprenta, Consejo de Tranviarios, Ferroviarios y Asociación de Chauffeurs de Autobuses.

Local: Secretaría de los Metalúrgicos, Huemul 649, entre Ercilla y Diez de Julio.

EL MOVIMIENTO HUELGUISTA

DE LOS OBREROS DE LA BRADEN COOPPER Co., CONTINUA EN FORMA TRANQUILA

Desde hace algunos días se encuentran paralizadas las faenas en los establecimientos de la Braden Coopper Co., de Rancagua, a causa de la huelga declarada por el personal de los departamentos de fundición, mecánica, patios ferroviarios de esta gran empresa industrial.

Este movimiento huelguista según informaciones llegadas a nuestro poder, se ha desarrollado pacíficamente, ya que los obreros esperan que la Compañía resuelva satisfactoriamente las peticiones formuladas, que se refieren como lo hemos dicho ya, a conseguir un mejoramiento económico, reconocimiento del Sindicato [illegible] co, del mineral El Teniente, no adopción de represalias para los dirigentes del movimiento, etc.

Para solucionar este conflicto ha debido mediar el representante del Ejecutivo, ante quien se han celebrado algunas conferencias, pero sin lograr aún llegar a un acuerdo entre patrones y obreros.

ESTADO ACTUAL DEL MOVIMIENTO

Rumores llegados hasta esta capital, indicaban que el movimiento habría salido de ese ambiente de tranquilidad que lo caracterizaba, suscitándose algunos incidentes. Por esta causa, y en el deseo de tener una información oficial, nos comunicamos anoche con la jefatura de la policía de Rancagua. Desde allí se nos dijo que estos rumores carecen en absoluto de verdad, pues el movimiento conserva su tranquilidad primitiva, y aun va decreciendo, porque han vuelto a las faenas muchos de los huelguistas el día de ayer.

Se cree, se nos agregó, que esta huelga habrá de terminarse pronto, ya que así lo da a entender la característica actual del movimiento.

DEFUNCION

Ha fallecido el señor don

Ricardo Benavente H.

Sus restos serán sepultados privadamente en el Cementerio General.

LA FAMILIA

DEFUNCION

Ha fallecido nuestra querida madre señora

Claudina Dieguez de Dieguez

Sus restos serán sepultados en el Cementerio General mañana 10 del presente, a las 9.30 A. M. El cortejo saldrá de su casa habitación, San Pablo [illegible]

Eliseo, Antonio, Sara y Flores Dieguez

DEFUNCION

Habiendo fallecido trágicamente nuestra inolvidable hija

Fresia Ramírez Lambarry

rogamos a nuestros amigos concurrir a sus funerales que se verificarán mañana Miércoles a las 10 A. M. El cortejo partirá desde la calle Maruri N.o 211.

Alberto Ramírez Borgoño y familia.

EL TRACTOR

está basado en lubricación perfecta.

"GIBBSOIL"

son lubricantes que garantisan la vida de su tractor.

GIBBS & Cía.
SANTIAGO

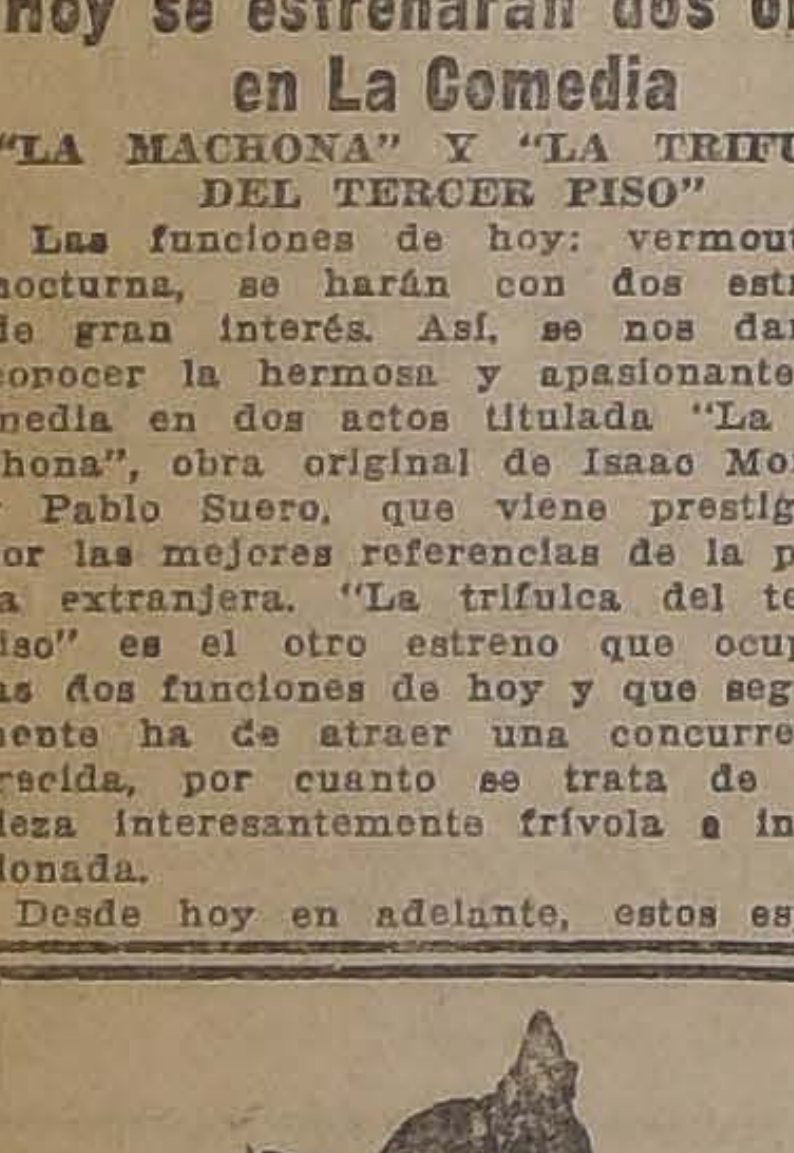

TODO SANTIAGO ELEGANTE Y SOCIAL HA DESFILADO POR EL "PRINCIPAL"

PARA CONOCER CORALIE & CIE.

(La modista de mi mujer), que marca el éxito humorístico más grande del año.

LA COMPAÑIA AU CHAT NOIR, la representa maravillosamente todos los días en vermouth y noche, con trucos, sorpresas, etc.

A $ 3. PLATEA, $ 3

TERRAZA CERRO SANTA LUCIA

HOY — MARTES 9 — HOY, A LAS 6 P. M.

GRAN BAILE

EN CELEBRACION DE LA BATALLA DE AYACUCHO.— ORQUESTA ROYAL

VIERNES 12.—INAUGURACION

DE LA

Temporada de Cine

T. FRANKLIN: HOY

Reprise de la triunfal producción, que es alarde de arte exquisito, de amor inmenso y de escenarios de tragedia dantesca.

LA MONJITA por LILLIAN GISH.

PRECIOS REBAJADOS.

SPLENDID

DIRECCION MAX GLUCKSMANN

HOY 6.30 Y 10.30

LA BELLA Y ELEGANTE **DOROTHY DICKSON** | EL ACTOR IGUAL A VALENTINO **ROD LA ROQUE** | Y EL GENTIL FAVORITO **REGINALD DENNY**

en el más hermoso y audaz drama pasional de costumbres aristocráticas:

El Demonio de las mujeres

Super-producción PARAMOUNT — Exclus. MAX GLUCKSMANN

DRAMA DE LOS QUE HACEN DE LA VIDA UN CARNAVAL DE PLACER Y EXTRAVAGANCIA, QUE VAN DE SENSACION EN SENSACION DE INSENSATA DANZA DE LOCURA

SPLENDID — HOY — MATINEE A LAS 3 P. M.

SOLO COMICAS POR CHAPLIN

EL PIBE Y CHAPLIN Detrás del TELON

IMPERIO CHILEAN CINEMA CORPORATION HOY

¡EN PIE, NIÑOS DE SANTIAGO!

CATOLICOS EN GENERAL

Como digno corolario de la gran festividad religiosa de ayer, acudid a la MATINEE EXTRAORDINARIA DE HOY, a las 3 P. M., en que por última vez se exhibirá la película del público creyente:

"LOURDES"

ESPECIAL A LAS 6.30. — FUNCIONES SOCIALES DE LUJO. — NOCTURNA A LAS 9.40

ESTRENO DE ARTE FRANCES. EL DELICADO POEMA ESCENICO DE H. LEPRINCE, INSPIRADO EN LA OBRA

EL HOMBRE que MATE de Edmond Rostand

FILMADA POR LA CASA PATHE DE PARIS, CON EL TITULO DE

PAX DOMINE

INTERPRETACION DE LA ACTRIZ BLANCHE MONTEL

NOTICIAS CINEMATOGRAFICAS

HOY EN EL SPLENDID

"No hay deuda que no se pague", por Dorothy Dickson, Reginald Denny y Rod La Roque

Se verifica hoy, en el Splendid, su día de moda, y en sus funciones de 6.30 y 10.30 P. M., y a pesar de los grandes calores reinantes que lógicamente alejan al público de los cines, será estrenada una de las más grandes obras maestras que haya editado la cinematografía yanqui. Trátase de una gran obra Paramount, puesta en escena y dirigida por George Fitzmaurice. Se titula: "El demonio de las mujeres", y su argumento es original de la famosa escritora yanqui, Quida Bergere.

Su argumento comienza así: Balbina, hija consentida de Wyndman, multimillonario, vividor y amigo de toda clase de parrandas, va a casarse, por interés e instigación del padre, que necesita un socio millonario también, con Larry Graham otro favorito de la fortuna, tan afecto a las juergas como su futuro suegro, y que no ama a la muchacha, sino que está enamorado de Marcia, bailarina de un cabaret de lujo. Balbina que coquetea peligrosamente con todo el mundo y el especial con cierto arquitecto llamado Larno (excelente muchacho), se casa con Larry a la fecha fijada, y a poco viene la tástrofe, que necesariamente tenía que caecer en un hogar así formado...

Respecto a la presentación de la producción, repetiremos lo que de ella dijo un célebre crítico neoyorquino: "Sólo Fitzmaurice es capaz de presentar escenas escabrosas como algunas de las de esta cinta con la delicadeza que no ofende y que sabe adorarlo todo y sólo él pudo presentar una boda con refinamientos de juerga como lo hizo en esta producción, superabundante en detalles de lujo, y en escenarios estupendos.".

Un núcleo de grandes artistas la interpreta, entre los que sobresalen Dorothy Dickson, y Alma Tell, gran actriz dramática. El elemento masculino está representado por tres notabilidades: Rod La Roque, Reginald Denny y George Fawcett.

En resúmen: "El demonio de las mujeres", es una película magníficamente viva, puesta en escena con increíble esplendor.

En la selecta, a las 5 P. M., y primera de la noche, a las 9.30 P. M., se exhibirá la graciosa comedia Paramount: "Las culpas ajenas", poético romance amoroso por el gentil Douglas Mac Lean.

HOY EN EL ESMERALDA Y SETIEMBRE

"La Mujer y el Diablo", por la Bertini

El sólo nombre de Francisca Bertini, es siempre la mejor reclame de una película. La extraordinaria actriz italiana que a su belleza admirable, une su talento creador y sus maravillosas poses clásicas, se presenta nuevamente en la pantalla para demostrar que su arte sigue siendo el mismo de siempre, arte sencillo, pero lleno de color y sentimiento.

La película que va ahora en los teatros Esmeralda y Setiembre, es puede decirse la síntesis de la vida de todas las mujeres hermosas, que ven aproximarse con terror la edad en que pasarán el lindero de la juventud. Francisca Bertini, a quien hemos admirado en sus tipos pasionales en esta nueva cinta se nos muestra en otro aspecto de su compleja personalidad y de su talento múltiple. Aquí vemos a la mujer hermosa y enamorada, pero que ve llegar demasiado pronto el momento que dejará de ser joven y perderá ante el amado, el derecho más grande el de su juventud.

La labor de Francisca Bertini, en este rol de mujer enamorada e inquieta, es admirable. Ni un detalle ha escapado a la sutileza de su ingenio de actriz única.

"La mujer y el Diablo" se exhibirá hoy en las dos funciones del Esmeralda y del Setiembre.

HOY: "EL DERECHO A LA FELICIDAD", EN EL BRASIL Y O'HIGGINS

Creación de Allen Holubard y Dorothy Phillips

En las dos secciones del Brasil y en la vermouth del O'Higgins, se estrena hoy una gran producción norteamericana y que está llamada a producir un suceso en nuestra vida cinematográfica.

La obra en referencia se titula: "El derecho a la felicidad", y ella es un grito lanzado hoy en día en que el odio está siendo la más fuerte palanca para surgir en la vida. "El derecho a la felicidad" es un canto de amor y redención y en que se aboga firmemente por el derecho que a la felicidad tienen tanto los humildes como los poderosos.

La obra ha sido montada y puesta en escena por Allen Holubard, el gran metteur en scene de "Corazón de humanidad", y "20 mil leguas de viaje submarino". El nombre de Allen Holubard no evita mayores elogios respecto a la técnica y suntuosidad de la obra, ya que él está considerado entre los más grandes directores de escena del cine norteamericano.

Protagonista de "El derecho a la felicidad" es Dorothy Phillips, la "actriz de la emoción", como la llaman sus admiradores, por la profunda emotividad y sentimiento da a sus roles.

"El derecho a la felicidad", estamos seguros marcará hoy en día un triunfo grande para la artista como para el eminente director.

En el Brasil, "El derecho a la felicidad" va en las dos funciones y además canciones de Odette Florelle y en el O'Higgins solamente en la tarde, por trabajar en la noche la Cía. Cortadellas Gironella.

SALA IMPERIO

"El hombre que maté".—Hoy luce la pantalla de la Sala Imperio una de las genialidades más exquisitas y más propias del temperamento sensitivo y caprichoso de Edmundo Rostand, el genial autor de "L'Aiglon", el dramaturgo favorito de los espíritus cultivados que gustan de las creaciones intensas y llenas de misterio La obra a que nos referimos se titula, en su original, que es una novela de Rostand, "El hombre que maté", y aquí en la cinematograafía leva por nombre "Pax Domino". No solamente hay que ver lao riginalidad del tema y su fuerte verdad sino que la forma cómo la vida suele ofrecernos muy de cuando en cuando fantasías que parecen verdaderas historias humanas, de carne y hueso, profundas y verídicas.

En este caso se presencia algo caprichoso y sentimental. Es la vida de uno de aquellos terribles, uno de aquelols "genios del mal" que van dejando por su camino un surco de vergüenza, de crímenes, de claudicaciones y de miserias. Enamorado de una de esas mujeres, fatales pero adorables, un artista se refugia en una iglesia medioeval, una de aquellas verdaderos torres de marfil para un espíritu como el de este grabador y escultor. Ella sorprende su escondite, y con besos cálidos y abrazos, que más bien parecen serpientes de amor, logra que vaya este muchacho espiritual a casa de ella. Así es, pero llega en una hora fatal: ella está en brazos de otro. Se sucede la escena fuerte que viene siempre en estos casos y los acontecimientos empujan la mano del otro al crimen; una breve lucha, la casualidad que ayuda, un disparo y la muerte.

Este film está a cargo de la bella actriz Blanche Montel, exquisita silueta de Francia, que ha hecho de su arte una devoción de París.

DIECIOCHO

"Dorothy Vernon".—Hoy, presenta este teatro, nuevas funciones. En matinée un espectáculo seleccionado especialmente para niños y de atracción y buen humor para grandes.

Se estrena la bonita comedia cowboyesca, titulada: "El Conde Impropio", creación de grandes aventuras y proezas por el simpático actor Luis Beninson. Además se estrena la quinta jornada de "Sangre de boxeador", con los cuentos correspondientes, titulados: (9): "Engaño que alienta"; y (10): "Un terrible final de un encuentro". También se estrenan las cómicas: "Juguetes vivos" y "Perdido y encontrado", por perros y monos sabios.

Hoy, en secciones de moda, 6.30 y 9.30 P. M., los 4 Grandes presentan el estreno de la admirable obra titulada: "Dorothy Vernon", un sensacional episodio romántico bajo el trágico reinado de la reina Elizabeth de Inglaterra. Creación de la linda actriz Mary Pickford.

FRANKLIN

Hoy reprisa: "La Monjita", por Lillian Gish.—Hoy repite este teatro la superproducción pasional, el record de belleza y grandiosidad, cuyo éxito sin precedentes todos reconocen "La Monjita", obra inspirada en el drama íntimo, profundamente espiritual de una niña, que creyendo muerto al hombre amado, hace voto perpetuo de castidad, renunciando a la vida. Maravillosa creación de la más delicada, emotiva y femenina de las actrices del cine: Lilian Gish..

CINES ALHAMBRA Y VICTORIA

Hoy habrán tres funciones.— En matinée de hoy, estos cines centrales reprisarán la cinta titulada: "La hija del fuego", comedia dramática de aventuras, interpretada por la aplaudida w favorita actriz Perla White.

En especil y nocturna, ofrecerán dos nuevas exhibiciones de la monumental produción extraordinarda de Pathe Consortium Cinema, titulada: "Violetas Imperiales", la regia y maravillosa creación de Raquel Meller.

PROXIMOS ESTRENOS

"Koenigsmark". La obra de Pierre Benoit.—Uno de los novelistas que han lelgado a ser figuras mundiales con sus obras es Pierre Benoit, el célebre autor de "La Atlántida", obra que se hizo en la pantalla y que fué uno de los éxitos más notables que hemos visto en la Sala Imperio, Pierre Benoit es un talento original y lleno de misterios. Sus concepciones son siempre extrañas, llenas de sinuosidades espirituales y de sorpresas, pero siempre ameno, siempre fresco y sorpresivo. Sus narraciones, que así pueden llamarse, están hechas con un gran espíritu de vida y pasión. El corazón humano es para él algo múltiple y vario, siempre distinto, pero eso es que cada uno de sus personajes son un carácter. La obra que le ha dado fama a Pierre Benoit es la que va a estrenar la Sala Imperio y que se titula "Koenigsmark", una sombría página de la historia de aquellos grandes palacios de la Europa central, en aquellas regiones donde el instinto ancestral del medio influye siempre sobre los actos de estos tétricos personajes. Se trata de una novela donde prima sobre todo la desgracia y el amor, dos cosas que parecen ir ligadas siempre que se trata de cariños como en el que vemos en este drama, donde lo convencional y lo bárbaro quiere unirse con lo puro, con lo sentimental y con lo exquisito. Es difícil ello, por eso siempre queda el dolor.

La interpretación de esta obra es algo que sale por completo de lo normal. Los más distinguidos artificesdeestztaféinoólo etaoin etaoinn ces de esta clase de trabajos intervienen en la preparación de todo. La figura central de la interpretación descansa en el delicado arte de Huguette Dufflos, la bella actriz que hemos aplaudido en muy diversas ocasiones.

Se estrena muy en breve.

PROGRAMAS DE HOY

ESMERALDA.—Tarde y noche: "La mujer y el Diablo", por Francisca Bertini.

O'HIGGINS.—Tarde: "El derecho a la felicidad"; noche, Cía. Cortadellas Gironella, "Las musas latinas" y "El palacio de cristal".

BRASIL.—Tarde y noche: "El derecho a la felicidad", por Dorothy Phillips y canciones, por Odette Florelle.

SETIEMBRE.—Tarde y noche: "La mujer y el Diablo", por Francisca Bertini.

IMPERIO.—Matinée: Especial y nocturna: "Pax domine".

ALHAMBRA Y VICTORIA. — Matinée: "La hija del fuego".

Especial y nocturna: "Violetas Imperiales".

IMPERIAL.—Matinée: "La hija fuego" y "El poder de la virtud".

Especial y nocturna: "Vidocq", cuarta, y 'La mano del amo".

OLYMPIA.—Especial y nocturna: "El jilguerillo de Paris".

MUNDIAL.— Especial 6.15 y noche 9.30: 4.a función de "Vidocq o el policía secreto de París". Episodios 3.o y 4.o de "Las aventuras de un hípico" y Pirulita en "Pobre niña".

COLON.— Especial y noche: Jack Hoxie en "A rienda suelta".

DELICIAS.— Especial y noche: "Perla White en "La hija del fuego".

AVENIDA.— Tarde y noche, "La leyenda de Sor Beatriz", por Sandra Milowanoff.

ELECTRA.— Especial y noche: "Dorothy Vernón" por Mary Pickford.

Matinée de Harry Carey (Cayena). "A fuerza de energía", y la cómica S. M. la cocinera por Viola Vale.

REPUBLICA.— Hoy especial y noche: "El ingenio contra la astucia", por Margarita Marsh y "La cafetera de Mary" por las Chicas Atléticas.

ODEON.— (A. Barroso 768). Especial y noche: "Programa cómico" de "Su luna de miel", "Sirena de Balenario" y "La corona de Juanito". Matinée "Vencer o Morir", por William S. Hart y "Bésame Carolina", "Chaplin detrás del telón" y "Los millones de Juanito".

POLITEAMA.— Matinée: "La monjita".

Especial y noche: "El todo por el todo".

MINERVA.— "Agua de Vertiente", de Acevedo Hernández.

NOVEDADES.— Hoy especial y noche "Honrarááa a tu madre".

EXCELSIOR.— Noche: "Las aventuras de un hípico", por Billy Sullivan.

ATENAS.— Especial y noche: "Los amores de un Príncipe" por Mary Philbin.

PROVIDENCIA.— Noche: "Huérfanas de la tempestad", por Lilian y Dorothy Gish.

SPLENDID.— Hoy: 6.30 y 10.30. Estreno: "El demonio de las mujeres", por Dorothy Dickson, Alma Tell, Rod la Roque y Reginald Denny.

5 y 9.30, reprise: "Las culpas ajenas", por Douglas Mac Lean.

IRIS. — Matinée: "El avaro", por John Gilbert y cómicas.

Especial y noche: "El hijo pródigo" por Mary Carr.

Mañana

Estreno de la suntuosa maravilla del cine, producción SUPER - SELZNICK, que interpretan:

CORINA GRIFFITH
ELLIOT DEXTER
CONWAY TEARLE
MISS DUPONT
BRYANT WASHBURN
PHILLIPS HARVER
HOBART Bosworth
DORIS MAY
LILIAN LAWRENCE

CORINNE GRIFFITH
CONWAY TEARLE
ELLIOTT DEXTER

Dia de Moda

Drama fascinante y conmovedor que aborda el tema del amor, de ese amor que no necesita de trabas legales ni inscripciones civiles para asegurar ante la faz del mundo la legitimidad de una unión, santificada por el más puro de los afectos, como es el caso de la familia rica que niega su consentimiento matrimonial al joven que quiere casarse con una mujer pobre pero honrada y hermosa. Este tema, aparentemente tendencioso, fué recomendado como **"bienhechor"** por "The National Board of Censors.

El Amor que apela a Dios

PELICULA DE MAGNIFICOS

DESNUDOS ARTISTICOS

Aprobada por la censura municipal. — Inapropiada para menores de 16 años.

UNIVERSAL PICTURES CORPORATION

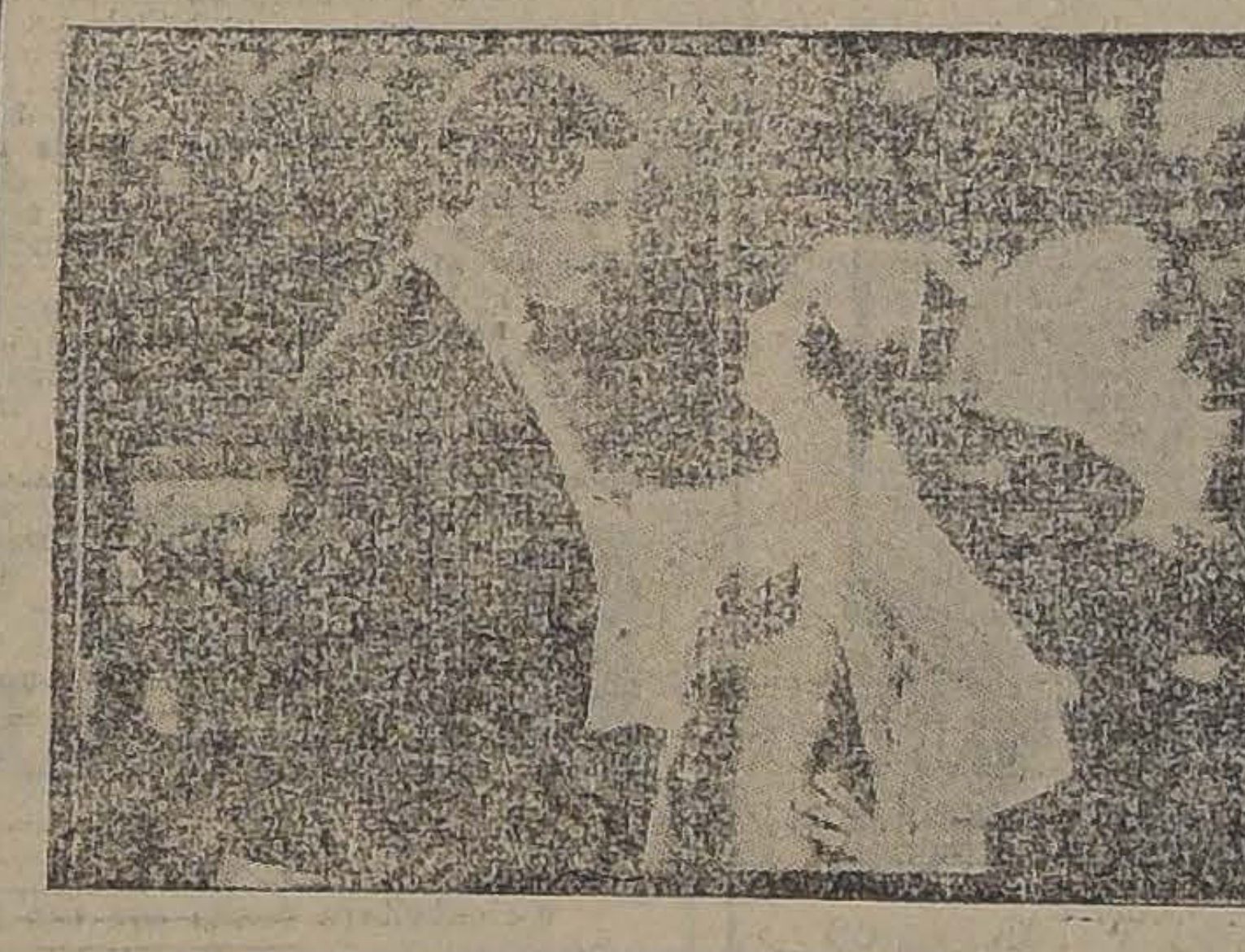

HOY: BRASIL Vermut y noche.
O'HIGGINS Sólo en Vermut.

Extraordinario estreno Jewel-Universal

EL DERECHO A LA FELICIDAD

La magna creación de DOROTHY PHILLIPS, en el doble rol de la aristocrática Vivian y de la bolchevique Sonia.

¡La felicidad! ¿En qué consiste? Los millonarios, que pueden conseguir todo lo posible en la tierra, no son felices. En cambio hay miserables que cifran su dicha en tener que comer... ¿Por qué no hacer felices a estas pobres gentes?

HOY EN EL BRASIL
CANTARA
Odette Florelle

NO MAS FEAS

La persona más fea se pondrá bonita al momento usando la Maravillosa Leche de Rosas de Werck, crema de la Reina de Hungría Rojo líquido de Werck Leche Ideal de Werck y los fraganciosos Polvos de la Reina de Hungría de Werck.

Pedidos a **DAUBE y Cía.**, y en todas las Boticas de la República.

Universal Jewel

MARTES 16:

VINO Y MUJERES

Obra del estilo de LA GARCONNE

O'HIGGINS

El nuevo teatro de $ 1.000,000

San Pablo y Cumming

Cía. DE OPERETAS GIRONELLA-CORTADELLAS

— HOY —

Noche a las 9.30.
PLATEA: $ 3
Función doble.

LAS MUSAS LATINAS

— Y —

EL PALACIO DE CRISTAL

VIERNES

AMAME ALFREDO

Opereta picaresca impropia para señoritas.

COLISEO NACIONAL

Gran Compañía de Dramas y Gran Espectáculo

JUAN DOMENECH

Suceso estupendo. 2 grandes funciones: Vermouth, 6, y noche 9.30.

VIDA, BATALLAS Y MUERTE DE NAPOLEON

TEATRO SANTIAGO

EMPRESA ERNESTO BOUQUET

Compañía de Revistas Mesutti

HOY MARTES 9 DE DICIEMBRE

Matinée a las 3. Interesante programa: Bataclán La Junta Company

LAS CORSARIAS

Vermouth a las 6. Noche a las 9.15: Bataclán, La Junta Company. Sensacional estreno: regia presentación:

LA CRUZ DEL MATRIMONIO

TEATRO LA COMEDIA

EMPRESA ERNESTO BOUQUET

Compañía Cómica Argentina

VILLANOVA

HOY MARTES 9 DE DICIEMBRE

Vermouth a las 6.15. Noche a las 9.15. Dos estrenos de importancia:

LA MACHONA

LA TRIFULCA DEL TERCER PISO

Creaciones de la Compañía.

Teatro República

Dirección: Max Glücksmann
Hoy Especial y noche

Astucia contra Ingenio

por la encantadora

MARGARITA MARSH

Además la cómica de chicas atléticas.

"LA CAFETERA DE MARY"

TEATRO VICTORIA

EMPRESA ANSALDO LTDA.

Gran Compañía Cómico Lírica Española

AMADEO VIVES

HOY - MARTES - HOY

Gran vermouth extraordinaria a las cinco de la tarde:

Doña Francisquita

Noche, a las 9.30:

Don Lucas del Cigarral

El Jueves: Beneficio de Mary Isaura

MINERVA HOY | AGUA de VERTIENTE

Sala Oriente

SAN FRANCISCO 178
PLATEA $ 3

La Monjita ESPECIAL Y NOCHE

Regia orquesta

AVENIDA: HOY

6.30-9.30.—PLATEA: $ 2.00

Estreno de la bellísima producción de arte inspirada en un milagro del siglo XIII.

La Leyenda de Sor Beatriz

Creación de la recordada heroína de "PARISETTE".
SANDRA MILOWANNOF

La novela de una novicia que abandona el altar por seguir al hombre amado y que después de haber perdido su amor y rodado por el mundo, vuelve al convento a implorar misericordia, encontrando que la Virgen había tomado sus hábitos y cumplía sus menesteres.

LA HIGIENE INTIMA ESTA BASE DE LA FELICIDAD FEMENINA
Gynesil
BOTICA FRANCIA ESTADO 104

— CINES: —

ALHAMBRA Y VICTORIA

HOY: 3 FUNCIONES

MATINEE EXTRAORDINARIA, A LAS 3 P. M. "LA HIJA DEL FUEGO" POR PERLA WHITE. POR ULTIMA VEZ EN SANTIAGO:

6.30 y 9.30 VIOLETAS IMPERIALES

POR RAQUEL MELLER.— PLATEA $ 2

TACNA Y ARICA HA SIDO FILMADO POR LA SEÑORITA RENEE ORO

IMPRESIONES DE LA DISTINGUIDA ESCRITORA ARGENTINA SOBRE LA REGION DEL SAMA Y DEL CAPLINA

Hemos tenido oportunidad de entrevistarnos con la señorita Oro, quien acaba de llegar del Norte, habiendo realizado una interesante jira por la provincia de Tacna filmando aspectos de la vida de sus departamentos (Tacna y Arica) con el propósito de presentar en Washington el resultado de su labor.

Nos manifestó que ha encontrado durante su jira el más decidido apoyo de las autoridades tacneñas, así como la simpatía y el cariño de la sociedad de ambas ciudades, habiéndose impresionado grandemente por el admirable estado de progreso y bienestar que se nota en [illegible] rio. Nos dice Renee que a la benignidad de su clima de eterna prima[illegible] de amabilidad hospitalaria que se disfruta en Tacna y Arica. Coincidió su [illegible] fiestas de pri[illegible]mente a darle un aspecto particular de alegría. Bailes casi diarios a la hora del crepúsculo, en las canchas de tennis, a la orilla del mar, en un cuadro de vegetación admirable. Danzantes vistiendo las fantasías caprichosas y los disfraces pintorescos o grotescos de los estudiantes en los días de sus fiestas clásicas. Ese fué el cuadro que vió nuestra distinguida interlocutora y es el que nos relata con vehemencia singular.

También nos dice que llegó a la capital boliviana. Fué allí recibida por el Presidente de la República señor Saavedra, quien le ofreció propiciar algunas exhibiciones de su trabajos de hispano-americanismo.

Pero el clima del altiplano no le fué propicio. Bajó a Arica atacada por el implacable "soroche", habiendo pasado más de un mes enferma de los oídos, consecuencia del mal de altura al regresar al nivel del mar.

Visitó, también, Iquique, Antofagasta, Copiapó, Serena, Coquimbo, y Ovalle. En todas partes impresionó algunas escenas complementarias de su obra "La Perla del Pacífico", conocida y aplaudida por nuestro público hace algunos meses. Ahora se halla completa su obra que comienza [illegible] el río Sama, y termina en el Cabo de Hornos.

Hablándonos de sus proyectos para el futuro, nos hace saber que seguirá viaje a la Argentina, para hacerle una breve visita a su fa[illegible]ia, y luego seguirá a Brasil, Habana, México y Estados Unidos, desde donde pasará a Europa una vez cumplido el ciclo de conferencias que se ha propuesto realizar en los Estados del Norte de América.

EL DOMINGO SE EFECTUARA LA CONVENCION DE LOS GREMIOS DEL RODADO

EN ESTA ASAMBLEA SE ESTUDIAN LAS BASES DEL PROXIMO CONGRESO. — LAS INSTITUCIONES QUE SE HARAN REPRESENTAR.

Esta noche se efectuará en el local del Consejo de Tranviarios una importante junta general de la Asociación de Choferes de Autobuses con el objeto de tratar preferentemente lo relacionado con la próxima convención del Rodado, asamblea en la que intervendrán las distintas colectividades de la capital y de Provincias.

LAS INSTITUCIONES QUE SE HARAN REPRESENTAR

El Directorio de la Asociación de Choferes de Autobuses, que patrocina esta gran asamblea nos encarga advertir al público que el Congreso de Rodado se compondrá de delegaciones de las siguientes instituciones: Consejo de Tranviarios, Comité Obrero Ferroviario, Federación Santiago Watt, Instituciones choferiles de la capital, Sociedad Dueños de Autos de Alquiler, de los cocheros golondrineros, carretoneros, repartidores de pan, carreteleros etc., etc.

SE LANZARA UN MANIFIESTO

La Asociación de Choferes de Autobuses, lanzará a todos los obreros del país un manifiesto explicando la importancia que tendrá el Congreso del Rodado como asimismo invitando a todos los obreros a que se unan y envíen sus delegaciones.

UNA JUNTA EJECUTIVA

Para hacer más práctica y útil la labor que se proyecta realizar la Asociación de Choferes de Autobuses convocará para el Domingo próximo a una convención.

En esta reunión se tratará de llevar a feliz término, en una fecha próxima, el Congreso del Rodado y se nombrará la Junta Ejecutiva que tendrá a su cargo la dirección de los trabajos que se efectúen.

LA SESION DE ESTA NOCHE

Para esta noche se ha citado en forma especial, a sesión extraordinaria a la Asociación de Choferes de Autobuses para tratar asuntos que están pendientes desde la sesión anterior, y considerar además, los trabajos que se han hecho en orden a la convocatoria a la convención a que nos hemos referido.

13
CARME
LIRA
¿Qué prefiere Ud.?

COMPRE UN

Ford

a ORREGO
AGENTES FORD
Huérfanos 819-823

HOY COMIENZA LA SEMANA SOCIAL

A LAS 6.30 P. M., EN EL TEATRO MIRAFLORES, SE EFECTUARA LA PRIMERA SESION

Hoy se dará comienzo a las sesiones de la Semana Social que el Centro Nacional de Cultura de la Unión Social Católica, ha venido preparando con el objeto de hacer un estudio detenido sobre las leyes sociales promulgadas el 8 de Setiembre.

Las sesiones se verificarán en el Teatro Miraflores a las 6.30 P. M. y podrán asistir a ella, todos los que lo deseen, pero sólo podrán tomar parte en los debates los adherentes.

Las condicionees para ser adherente han sido publicadas oportunamente, y se nos encarga avisar a los que deseen retirar su tarjeta de adhesión, que pueden pasar hoy hasta las 6 P. M. a Bandera 657, donde serán atendidos.

La sesión de esta tarde reviste especial importancia por los temas que se han preparado y las personas encargadas de su relación.

TEMAS Y RELATORES

Se dará comienzo a la Semana Social con el tema "Legislación social recomendada por la Sociedad de las Naciones", cuyo relator es don Diego de Castro Ortúzar.

En seguida el ex-parlamentario don Joaquín Irarrázaval, tratará la parte jurídica de la Ley de Empleados Particulares.

Finalmente, el señor Julio [illegible]roz, profesor de la Universidad Católica, tratará la parte técnica de dicha ley.

Habrá discusión amplia sobre dicho tema, en que podrán tomar parte todos los adherentes a la Semana Social.

PROGRAMA DE MAÑANA

Mañana se desarrollará a la misma hora (6.30 P. M.), en el mismo local, el siguiente programa:

Legislación Social en Chile. Relator don Oscar Alvarez.

Protección a los trabajadores agrícolas. Relator don Jaime Larraín.

El Contrato del trabajo. Relator don Clovis Montero.

Como en el día anterior, se abrirá discusión sobre estos temas al final de la sesión.

SOCIEDAD PROTECCION MUTUA DE EMPLEADOS DE BANCOS DE CHILE

JUNTA EXTRAORDINARIA

Conforme a los artículos 27 y 32 letra A., de los Estatutos, cítase a Junta General Extraordinaria de socios, para el Viernes 12 del actual, a las 6 1|2 P. M., debiendo tratarse en ella una proposición de censura al Directorio y una presentación referente al mismo asunto firmada por numerosos socios. Se recomienda especialmente la asistencia. — El Directorio.

ARRIENDO

EN CALLE SAN ANTONIO
ESPLENDIDO LOCAL

de 7.80x23 metros, con instalaciones completas de luz, gas y agua.

Más datos, en calle

21 DE MAYO 825

BENGURIA

Su cabellera puede ser tan hermosa como usted lo desee, usando el ESPECIFICO BOLIVIANO BENGURIA. Consulte hoy mismo al

Dr. RAFAEL BENGURIA B.

MONEDA 875. — CASILLA 2426. — SANTIAGO.

AYER SE EFECTUARON LAS ELECCIONES GENERALES DEL CUERPO DE BOMBEROS

EN CONFORMIDAD A LO ANUNCIADO POR "LA NACION", SE REELIGIO A LOS MIEMBROS DE LA SUPERIORIDAD, POR UNANIMIDAD

LA ELECCION DE OFICIALIDAD EN LAS COMPAÑIAS. — REPARTICION DE PREMIOS EN LA 6.a

De acuerdo con lo que dispone el artículo 16 de los estatutos, ayer se llevaron a efecto las elecciones generales del Cuerpo de Bomberos, para proceder a la designación de la superioridad de la institución y de la oficialidad de las compañías que la componen.

El acto de la elección aunque no despertó como en años anteriores inusitado entusiasmo, no por eso dejó de tener cierto señalado interés, especialmente las elecciones de la oficialidad de las compañías.

Se produjo en el acto de ayer, el hecho extraordinario de la unanimidad de votos para la designación, por un nuevo período de la superioridad del cuerpo, tanto del super y vice superintendente y secretario general, como la de comandantes.

Contrariamente a lo ocurrido en años anteriores, en esta oportunidad no hubo reunión de capitanes para deliberar acerca de las nuevas personas que deban batallar frente a la dirección del Cuerpo, mediando únicamente el silencio de todos como signo de uniformidad de criterio para proceder tal como ocurrió ayer.

LAS REUNIONES

Conforme a la citación hecha por cada una de ellas, poco después de la una de la tarde empezaban a reunirse las diversas compañías que forman el Cuerpo de Bomberos, para dar cumplimiento al artículo 16 de los estatutos de la corporación, y al pertinente del reglamento interno, que hablan de la designación de superioridad de la institución y de la oficialidad de la compañía.

A este acto se le dió término en las compañías poco después de las dos de la tarde, siendo las personas elegidas como oficiales para el período de 1925 muy felicitadas.

LOS RESULTADOS

Poco antes de las seis de la tarde comenzaban a conocerse en definitiva los resultados de estas elecciones, que transcribimos más adelante y que vienen a confirmar ampliamente cuanto dijimos en nuestra edición anterior sobre este punto.

LA SUPERIORIDAD

La superioridad elegida ayer por las compañías, quedó compuesta como sigue:

Superintendente, señor Luis Claro Solar.

Vicesuperintendente, señor Oscar Dávila Izquierdo.

Secretario general, don Luis Torres Boonen.

LA COMANDANCIA

La Comandancia designada quedó en la siguiente forma:

Primer comandante, don Alfredo Santa María.

Segundo comandante, señor Angel Ceppi.

Tercer comandante, señor don Manuel Cordero Ahumada.

Tanto el señor Santa María como los señores Ceppi y Cordero fueron felicitados con motivo de su reelección para los puestos indicados.

LAS OFICIALIDADES DE COMPAÑIAS

Los datos recibidos ayer en la Comandancia daban por elegidas las siguientes oficialidades en las Compañías que se indican:

Primera Compañía

Director, señor Luis Phillips.
Secretario, señor Enrique Phillips.
Tesorero, señor José M. Bezoain.
Capitán señor Ernesto Roldán.
Teniente 1.o, señor Hernán Llona.
Teniente 2.o, señor Manuel Prieto.
Ayudante señor Jorge Recabarren.
Maquinista 1.o, señor José Rafael Pacheco Zegers.

2.a Compañía

Director, señor Isaac Hevia.
Secretario, señor Pedro Caro Tagle.
Tesorero, señor Hugo Iribarren.
Capitán, señor Guillermo Guzmán.
Teniente 1.o señor Germán Munita.

Don Luis Claro Solar, Superintendente

Teniente 2.o, señor Ernesto Kippers.
Ayudante, señor Raúl Cavada Yáñez.
Maquinista 1.o señor Fidel Salcidua.

3.a Compañía

Director, señor Alberto Jenecke.
Secretario, señor Luis Espinoza.
Tesorero, señor Luis Aguilera y Ramírez.
Capitán, señor Miguel Macuaver.
Teniente 1.o, señor Ricardo Gil.
Teniente 2.o, señor Juan Bertossi.
Ayudante, señor René Court.
Maquinista, señor Carlos Cordero.

4.a Compañía

Director señor Alberto Marinot.
Secretario, señor Amedé Duhart.
Tesorero, señor Enrique Pinaud.
Capitán, señor Emilio Jourdain G.
Teniente 1.o, señor André Petech.
Teniente 2.o, señor Leopoldo Bousquet.
Ayudante, señor Enrique Gontier.
Maquinista, señor Guillermo Lasher.

5.a Compañía

Director señor Jorge Rodríguez Altamirano.
Secretario, señor Arturo Undurraga P.
Tesorero, señor Ismael del Pedregal y C.
Capitán, señor Alberto Valdés Alfonso.
Teniente 1.o, señor Javier Recabarren.
Teniente 2.o, señor Hernán Tagle.
Ayudante, señor Ignacio Pérez C.
Maquinista, señor Máximo Humerer.

6.a Compañía

Director, don Héctor Arancibia Laso.
Secretario, señor Joaquín Prieto Adler.
Tesorero, señor Eleazar Villavicencio.
Capitán, señor Julio Gormáz Cerda.
Teniente 1.o, señor Eduardo Sierralta Morel.
Teniente 2.o, señor Carlos Arias Barrenechea.
Teniente 3.o, señor Gustavo Harneau Fernández.
Ayudante, señor Raúl Belloni Torres.

7.a Compañía

Director señor Alfredo Urzúa.
Secretario, señor Germán Donoso.
Tesorero, señor Luis Corbat.
Capitán señor Ramón Núñez.
Teniente 1.o, señor Luis Bodalla.
Teniente 2.o, señor Domingo Márquez.
Teniente 3.o, señor Germán Reveco.
Ayudante, señor Ricardo Ugarte.
Sargento señor Aniceto Gallardo.

8.a Compañía

Director señor Luis Reyes.
Secretario, señor Alfredo Arriagada.
Tesorero señor Horacio Bonzi.
Capitán, señor Carlos González.
Teniente 1.o, señor Alfredo Brignardello.
Teniente 2.o, señor Emiliano López.
Ayudante, señor Lucio Pacheco.

9.a Compañía

Director, señor Luis F. Lazo J.
Secretario, señor Carlos Bustos P.
Tesorero, señor Vicente Quezada.
Capitán, señor Luis Merino V.
Teniente 1.o, señor Héctor Bruna.
Teniente 2.o, señor Manuel Cortés D.
Ayudante, señor Pedro Fierro.
Maquinista, señor Gino Bruna Santander.

10.a Compañía

Director, señor Andrés Costoya.
Capitán, señor Buenaventura Casamiquela.
Teniente 1.o, señor Jorge Cueto.
Teniente 2.o, señor Rafael Lamoza.
Teniente 3.o, señor Francisco Malleda.
Ayudante, señor José Candela.
Maquinista, señor José García R.

11.a Compañía

Director, señor Ernesto Levi.
Secretario, señor Marino Rufinatti C.
Tesorero, señor Santiago Bertocci.
Capitán, señor Alfonso Penelli.
Teniente 1.o, señor Ricardo Federicci.
Teniente 2.o, señor Humberto Comandini.
Teniente 3.o, señor Federico Boilarolo.
Ayudante, señor Carlos Biati.
Maquinista, señor Liberato Folchi.

12.a Compañía

Director señor, Guillermo Tagle Alamos.
Secretario, señor Ernesto Orellana.
Capitán, señor Delfín Miranda O.
Teniente 1.o señor Julio Rodríguez.
Teniente 2.o señor Guillermo Gelgoens.
Ayudante, señor Guillermo Maldini.

DESPUES DE LAS ELECCIONES

Terminadas las elecciones en las compañías se realizaron algunas fiestas, celebrando la designación de los nuevos oficiales.

Las personas distinguidas con los cargos fueron tambien muy felicitados.

EN LA 6.a COMPAÑIA

Con toda solemnidad se llevó a efecto en el cuartel de ésta compañía la ceremonia de la repartición de premios a los voluntarios y auxiliares.

Recibieron estas recompensas los voluntarios señores: Alfredo Zuaznábar Arís, Humbreto Toro Baeza, Alejo Bayola, Juan Jahn y Héctor Arancibia Lazo.

La entrega de la medalla a los voluntarios señores Alejo Bayola y Juan Jahn, dió ocasión a que fueran objeto de calurosas felicitaciones y muy aplaudidos.

Igual ocurrió con los auxiliares señores Alejandro Reinoso y Luis A. Pérez.

Terminada esta ceremonia se siguió una animada reunión, durante la que reinó la más franca y cordial alegría.

Tanto el señor Arancibia Lazo, reelegido director, como el capitán señor Julio Gormaz Cerda, y teniente 1.o señor Eduardo Sierralta Morel, designados para ocupar el puesto en el nuevo período fueron cumplimentados por miembros de otras compañías y por el personal de la 6.a.

INAUGURACION DE UN CUARTEL

Con la sesión reglamentaria de ayer inauguró la 5.a compañía su nuevo cuartel ubicado en calle Teatinos 38.

A este acto concurrieron delegaciones de otras compañías y miembros de la superioridad del Cuerpo.

HOMENAJE A DON ALBERTO MANSFELD

En la sesión celebrada ayer por la 6.a Compañía de Bomberos y a indicación del Director don Héctor Arancibia Laso se acordó tributar a don Alberto Mansfeld un sentido homenaje.

Ese homenaje consistía en el obsequio de una medalla de oro que sea el testimonio de la gratitud de la compañía por sus tan valiosos cuanto extensos servicios prestados al Cuerpo.

Como se sabe el señor Mansfeld es Director Honorario del Cuerpo y pertenece a él desde largo tiempo, habiendo desempeñado importantes puestos. Ha hecho además, varios viajes a Europa en comisiones del Cuerpo.

La entrega de la medalla será hecha probablemente a fines de este mes o el 6 de Enero, fecha esta última del aniversario de la Compañía.

LA REORGANIZACION DE LOS SERVICIOS POSTALES

LA COMISION DESIGNADA PARA ESTE OBJETO SE REUNIRA MAÑANA PARA PROSEGUIR SUS LABORES

La comisión reorganizadora de Correos y Telégrafos

Mañana a las dos de la tarde se reunirá la comisión designada por la Dirección de Correos y Telégrafos para que estudie y proponga un proyecto de reorganización de los servicios postales y telegráficos, y una nueva nomenclatura del personal de esta repartición.

La reunión de mañana tiene especial importancia porque en ella se determinará la forma en que se habrá de proceder para entregar a los carabineros el servicio de agencias postales y telegráficas que hoy en día está en manos de personas extrañas al ramo.

EL TRACTOR

está basado en lubricación perfecta

"GIBBSOIL"

son lubricantes que garantizan la vida de su tractor.

GIBBS & Cía.
SANTIAGO

BORAXOL
EL MEJOR JABON

JUBOL

regulariza el intestino, fija una hora constante a los "Jubolizados"

Estreñimiento
Enteritis
Jaquecas

Reeduca el Intestino

CRONICA POLICIAL

INTENTO PONER FIN A SUS DIAS

PERO EL MAQUINISTA ALCANZO A DETENER LA MARCHA DEL CARRO, LIBRANDOLO DE LA MUERTE

Ayer se dió cuenta al Juzgado del crimen de un intento de suicidio bastante original y que por fortuna no tuvo las mortales consecuencias que se imaginó el protagonista.

El señor Hipólito González Benavides, domiciliado en la calle de San Pablo N.o 1558, tiene una sastrería de su propiedad en calle de Catedral N.o 1421 y donde se encontraba el Sábado último sin novedad y sin que demostrara perturbación alguna.

En circunstancia que se hallaba al frente de su sastrería y que pasaba un tranvía de la línea Catedral, el señor González se arrojó a la vía con la intención de que el carro lo atropellara y le diese la muerte.

Pero el maquinista Juan Fuentes que gobernaga el tranvía se dió cuenta inmediata del hecho y haciendo grandes esfuerzos alcanzó a detener la marcha librando de una muerte segura al cuasi suicida.

La 3.a comisaría que tuvo oportuno conocimiento de lo ocurrido inició las investigaciones del caso y pudo establecer que el señor González padece desde hace tiempo de una seria enfermedad a los nervios causa que lo indujo a tomar tan extraña determinación.

Como decimos al comenzar, en la mañana de ayer se dió cuenta de este hecho al juez del crimen de turno de este intento de suicidio, magistrado que ordenó la iniciación del sumario respectivo para establecer las verdaderas causas del hecho.

FUE HERIDO DE VARIOS DISPAROS DE REVOLVER

EL SANGRIENTO INCIDENTE SE PRODUJO EN LA POBLACION DE BUENOS AIRES

Muchas veces un pequeño cambio de palabras dá origen para que se produzca un incidente de funestas consecuencias.

Esto pasó ayer entre Manuel Arévalo Canales y José Montenegro Pavlloda.

Se encontraban los dos individuos arriba nombrados en la Población Buenos Aires de la Comuna de Yungay.

Más o menos a las 9 de la noche en la Avenida San Martín de esa región se dejaban sentir varios disparos de revólver que pusieron en alarma a todo el vecindario.

Los primeros que llegaron al sitio del suceso encontraron a Arévalo tendido sobre un charco de sangre y gravemente herido.

¿Cómo había ocurrido la desgracia?

Montenegro, después de una discusión con Manuel Arévalo la que poco a poco fué haciéndose más y más agria en un exceso de ira disparó su revólver en contra de su interlocutor.

La víctima del fatal accidente presenta una herida a bala en la región de la ingle, una en el costado y otra en la mano izquierda.

Se trajo en el acto al herido para Santiago y conducido a la Posta Central de la Asistencia Pública, establecimiento donde se le practicaron las primeras curaciones.

¿Cuál fué el verdadero motivo por el que Montenegro disparó sobre Arévalo?

¿Existía entre estas dos personas alguna cuenta antigua que saldar?

El hechor fué detenido por la 7.a comisaría y expuso que lo sucedido se debe principalmente a unos cuantos entredichos habidos entre ellos.

El Juzgado de turno, tribunal al que se han pasado los antecedentes establecerá cual es la causa verdadera de la desgracia.

AMELIA, LA SIN PAR MAYORDOMA

DESAPARECE CON LOS ARRIENDOS Y NUMEROSAS ESPECIES QUE NO LE PERTENECIAN

Amelia Navarrete que estaba a cargo de unas casas de arriendo que tiene el señor Benjamín Balharry en calle Arturo Prat 1225, ha desaparecido sin dejar rastros.

Cuando el representante del señor Balharry, Julio Ortiz del Río, que vive en Santa Victoria 429, cumpliendo con el deber de su empleo fué a recoger los arriendos del conventillo, se encontró con la nueva de la fuga de la mayordoma.

La Naverrete se escapó llevándose el dinero correspondiente a los alquileres que en esos días exigió, la muy pilla, a los distintos arrendatarios.

Pero la desvergonzada de Amelia, no se contentó con llevarse la plata que no le pertenecía, sino que antes de irse arremetió con diversos objetos de la casa inutilizándolo por completo.

Se ensañó sobre todo con el medidor de agua el que lo despedazó, hasta dejarlo inservible.

El empleado Luis Ortiz, dió inmediatamente cuenta del proceder de la mayordoma, a su patrón el señor Balharry.

Sabedor de esto el dueño se trasladó en el acto a su propiedad para dejarla a cargo de alguna otra persona.

Pero cuando se buscaron las llaves para entregárselas a la nueva cuidadora, no pudieron encontrarlas. La tal Amelia, además de llevarse la plata y de despedazar cuanto pudo en la casa de la que estaba a cargo, desapareció también con las llaves.

El señor Balharry no le quedó otro camino que dar cuenta de este hecho a la 4.a Comisaría.

Esta repartición policial pasó el parte debido al Juzgado del Crimen de turno al que dió orden a la Sección de Seguridad para buscar a esta mayordoma ejemplar.

EL INCENDIO DE LA CALLE DE CUETO

OBTIENE SU LIBERTAD INCONDICIONAL EL DUEÑO DEL ALMACEN INCENDIADO

El juez del crimen de turno señor Villagra inició en la mañana de ayer el sumario para establecer las causas del incendio producido antenoche, a las 10 en el negocio de don Ladislao Osca Chenta, ubicado en calle de Cueto N.o 1011.

Este incendio alcanzó a tomar serias proporciones, pues no sólo destruyó el almacén indicado sino que causó perjuicios de consideración en las casas adyacentes.

A pesar de la oportunidad con que acudieron las diversas compañías de bomberos, el fuego solo logró dominarse después de un esforzado trabajo.

Acudieron al lugar del siniestro los jefes policiales y los de la Sección de Seguridad.

Iniciadas las investigaciones se pudo establecer que el fuego había empezado del negocio ubicado en el N.o 1011, de donde se propagó a las casas vecinas.

La policía detuvo en los primeros momentos del siniestro al propietario del negocio, quien fué puesto ayer a disposición del Juzgado del crimen de turno, [illegible] de policía [illegible]

Fuerza [illegible] sería [illegible] el orden durante el siniestro.

El juez, señor Villagra, [illegible] ayer al tribunal al comerciante afectado con el incendio, quien expuso que éste había sido víctima [illegible] y que era [illegible] de la desgracia en vista de que no tenía seguros de ninguna especie.

Comprobada ante el tribunal su inocencia, el juez señor Villagra dispuso su libertad incondicional.

No pierda Ud. esta oportunidad

Aproveche la verdadera Batura que ofrece sólo por los días de esta semana,

La 21 de Mayo

LIENZOS ingleses, lavado, suave, el metro	$ 1 20
LIENZOS lavados, muy finos, estilo cambray, el metro	$ 1.30
LIENZO grueso y ancho, lavado, el metro	$ 1.50
LIENZO Madapolán, fino, el metro	$ 1.80
LIENZO Riqueza, lavado, el metro	$ 2.00
TOCUYO asargado, clase buena, el metro	$ 2.00
TOCUYO asargado, clase buena, el metro	$ 2.40
TOCUYO asargado, clase Puente, el metro	$ 2.80
TOCUYO liso, muy suave, el metro	$ 1.20
TOCUYO liso, para sábanas, el metro..	$ 1.60
TOCUYO liso, para techo, el metro	$ 1.20
TOCUYO liso, muy ancho, el metro	$ 1.80
CREA para sábanas, buena clase, el metro	$ 3.50
CREA para sábanas, La Alianza, el metro	$ 4 50
CREA para sábanas, hilo muy fino, el metro	$ 5.50
CREA para sábanas, hilo muy fino, el metro	$ 7.00

CREA para sábanas, cruda, ancho 1.60, el metro ..	$ 4.00
CREA para sábanas, cruda, ancho 1.70, el metro ..	$ 4.90
CREA para sábanas, extra, muy ancha, 2.10, el metro	$ 6.40
CASIMIR de media lana, ancho 1.40, el metro ..	$ 8.50
CASIMIR de media lana, ancho 1.40, el metro ..	$ 7.50
CASIMIR de media lana algodón, ancho 1.40, el metro	$ 6.80
LANAS ,género escocés, ancho 1.40, el metro ...	$ 17.00
GABARDINAS de lana, 20 colores, el metro	$ 8.50
POPELINAS muy finas, 20 colores, el metro ..	$ 9.50
SARGA lana marino y negra, el metro	$ 8.50
POPELINAS muy anchas, el metro	$ 10.00
MARROCAIN 30 colores, ancho 1.30, el metro ..	$ 15.50
SARGA marina y negra, 1.40 ancho, el metro	$ 12.50
HAY UN LOTE de camelias lana, el metro a	$ 4.50

POPELINAS para camisas de caballero, el metro desde	$ 3.50
POPELINAS listadas y escocés, el metro	$ 3.90
POPELINAS listadas, muy finas, el metro	$ 6.90
CEFIROS para camisas, lindos colores, el metro ..	$ 2.00
UN SALDO de velos para blusas, el metro de $ 8 a	$ 2.00
BATISTAS y percalas, un lote, el metro, de $ 2.50 a	$ 1.60
QUEMAZON velos varios colores, el metro a	$ 0.90
CASIMIRES para caballeros, un regalo, el metro, a	$ 18.00
ESPONJAS liquidamos el metro desde $ 3.50, $ 4.00, $ 4.50 y	$ 6 50
ESPONJAS fantasía listada, muy ancha, el metro	$ 6.90
SEDAS pongé de todos colores, el metro	$ 9.50
SEDAS mesalina, todos colores, el metro	$ 9.50
SEDAS tafetán, todos colores, el metro	$ 9.40
CREPE marrocain en colores, el metro	$ 18.50

CREPE marrocain muy fino, el metro	$ 25.50
ESCOCES media lana, muy ancho, 30 colores, el metro	$ 4.80
JERSEY de media lana, muy ancho, 30 colores, el metro	$ 10.50
SABANAS grandes, crea cruda, cada una, desde	$ 5.90
SABANAS grandes, crea cruda, cada una, desde	$ 6 50
SABANAS grandes, crea cruda, cada una, desde	$ 10.80

ATENCION: Corsés, liquidación completa. Tenemos desde 10 pesos cada uno hasta lo más fino que hay.

Vendemos un lote de géneros para playa, ancho 140 centímetros, muy fino, el metro, desde 14 pesos.

Colchas, inmenso surtido, cada una, desde 15 pesos. Completo surtido en colores y clases.

No olvidarse: "LA 21 DE MAYO", 21 de Mayo N.° 698. — Teléfono Inglés N.° 2984.

FOOTBALL

LA FEDERACION INTERNACIONAL Y SUS RELACIONES CON ENTIDADES SURAMERICANAS

ACLARANDO UN TELEGRAMA RECIBIDO POR LA ASOCIACION CHILENA

Un colega porteño, refiriéndose a la actividad asumida por la Federación Internacional de foot ball Associatión ante las dificultades que existen en las actividades de este deporte en el continente y a las noticias vertidas al respecto por "La Unión" de Valparaíso, hace los siguientes comentarios:

A raíz de un telegrama enviado por la Federación Internacional de Football que no venía sosteniendo, en cuanto se refiere a las relaciones internacio un colega adulterando un telegrama se ha adjudicado una victoria que a cualquier otro le habría parecido una derrota, ya que viene a dar al traste con una larga y sostenida campaña periodística.

Para nadie es un misterio que el colega de nuestra referencia desde hace años viene auspiciando el acercamiento de la Asociación de Foot-ball de Chile con la Asociación Amateurs y la Federación Uruguaya, precisamente las dos instituciones desisidentes de Argentina y Uruguay y a las cuales hemos combatido tenazmente en resguardo de las reglamentaciones internacionales.

Pues bien, en los momentos que el instituto máximo del foot-ball mundial toma una resolución enérgica y prohibe en forma terminante que la Asociación Chilena continúe manteniendo esas relaciones, se recurre a la adulteración de un telegrama para engañar a la opinión pública que felizmente principia a ver claro en este asunto.

¿Qué crédito podrá darse, pues, a los mentores oficiales de la Asociación y a esta misma, si para combatir se recurre al engaño y a la falsificación?

Y pruebas al canto: después de algunas consideraciones de un artículo titulado "El castigo" se decía: "Y de esto ya tenemos pruebas suficientes. Si no vea el lector el siguiente telegrama "que recibió ayer" la Asociación Uruguaya (imposible nada más afirmativo) y que trascrito desde Amsterdam por el secretario señor Hirstman a la Asociación de Foot-ball de Chile:

"Desafiliaciones desconocidas nuestros estatutos miembros de la FIFA no están autorizados para jugar con Federación Chilena".

El telegrama era claro y perentorio. Sin embargo, se dudó de él, ya que sólo los iniciados... habían tenido oportunidad de ver el susodicho telegrama. La Federación Chilena ante tan afirmativa declaración, pidió confirmación a la Asociación Uruguaya, "que había recibido ayer" el cable de Amsterdan, y cuál no sería la sorpresa de los deportistas chilenos cuando la Asociación Olímpica contesta: "Noticia absolutamente falsa. Autoridad mundial mantiene comunicaciones Oficina Permanente Confederación, quien nuevamente denunciado Asociación Chilena faltar reglamentos internacionales jugando argentinos inafilinados. Uruguayos mantendránse fielmente lados ustedes constantes defensores disciplinas.— Asociación Uruguaya".

Ante tan claro y preciso desmentido, el juego ha quedado descubierto y no ha sabido más que publicar el facsímil del cable que felizmente viene a confirmar nuestra campaña y a dejar en claro las maquinaciones de que se valen ciertos dirigentes para mantener el engaño en que tienen sumidos a los deportistas del país.

El cablegrama dice así: "Desafiliación desconocida en nuestros estatutos. Miembros FIFA no autorizados jugar federaciones no afiliados. Tomaremos misma actitud hacia otros miembros sudamericanos.— Hirtschmann".

Nuestros lectores pueden ver si en alguna parte el cablegrama habla de haberse dirigidos a la Asociación Uruguaya, como lo afirman imperativamente; nuestros lectores pueden ver si en parte alguna se habla de la Federación Chilena, como tienen la osadía de agregarlo en el telegrama falsificado.

¿Porque quién asegura que el cable en cuestión no tenga esta otra interpretación?

Desafiliaciones desconocidas en nuestros estatutos (se refiere al pedido de desafiliación de la Asociación Uruguaya y Argentina que hizo no hace mucho la Asociación); miembros FIFA no autorizados jugar instituciones no afiliadas (denuncia hecha hace algunos días por la Oficina Permanente de la Confederación de que la Asociación Chilena estaba jugando con Mendoza institución no afiliada); tomaremos misma actitud hacia otros miembros sudamericanos, (Denuncia hecha por la Chile, pero respecto a la cual hasta ese momento se ha tomado resolución en espera de los antecedentes pedidos a la Oficina Permanente por carta que hemos tenido oportunidad de leer).

Esta es, a nuestro juicio, una interpretación más lógica y más racional del comentado cable; y mientras no se aclaren los puntos que se discuten seguiremos creyendo que es la verdad, máxime cuando se ha recurrido a la falsificación para conseguir que ese cable aparentara decir lo que su texto en realidad no dice.

No hay, pues, motivo para tanto regocijo ni para tanta alharaca, ni para tanto bálsamo, ni para tantas flores. Si algo original debe ser luto y desilusión para quienes han visto con unas cuantas líneas desbaratados planes, actividades y energías de varios años.

Esa es la verdad faz de la cuestión".

LA CONTIENDA DE AYER POR LA COPA CHILE

EL SANTIAGO F. C. VENCE AL BADMINTON POR CUATRO TANTOS CONTRA UNO

Una buena concurrencia asistió en la tarde de ayer a la cancha que el Santiago F. C. posee en la Avenida Independencia, a objeto de presenciar los encuentros fijados en dicho campo, por las series respectivas de la competencia de la Asociación Santiago, entre los dos equipos superiores de los clubs Santiago y Badminton.

EL PRELIMINAR

A las 3.30, bajo la dirección del señor Vargas, se dió comienzo al encuentro entre los segundos equipos el cual resultó movido, pero sin mucho interés. Si bien es cierto que quedó de manifiesto la superioridad del Santiago, el cual dominó durante casi todo el trascurso del encuentro, sin embargo, no logró abrir la cuenta debido a la buena actuación de Didier, el defensor de la valla del Badminton II, que se comportó brillantemente, como también a la falta de buenos remates de los ágiles blancos.

EL LANCE ENTRE LOS PRIMEROS CUADROS

Terminado este encuentro, y después de una espera más o menos larga, hicieron su entrada al field los elementos de los primeros equipos de ambos clubs.

El árbitro, señor Juvenal Galdames, llamó a los capitanes para hacer el sorteo el que resultó favorable para el Santiago, eligiendo el lado poniente, a favor del sol y el viento.

Alistados para partir, los cuadros formaron a sus hombres de la manera siguiente:

Badminton:

Cavallone
Veloso, Fletcher;
Aspillaga, Campos, Adriazola,
Pérez, Sepúlveda, Cifuentes,
Norambuena, Guzmán.

O

Miqueles, Millar.
Escobar, Vengoa, Rendich
Villablanca, B. Ramírez, Pérez,
Fuenzalida, Castelblanco;
Zúñiga;
Santiago:

La pelota fué puesta en juego, por el centro delantero del Badminton, que hace un pase a Cifuentes, éste, después de correrse, entrega el balón a Guzmán, que hace una buena centrada, obligando a desempeñarse a Zúñiga.

El arquero del Santiago alejó el peligro sin apremio.

El Santiago empieza a desplegarse en el ataque invadiendo el campo contrario, lo que obliga a emplearse a sus defensores en forma activa. Como al cuarto de hora de juego, Vengoa se apodera de la pelota y desde corta distancia, con un potente tiro bajo, venció a Cavallone.

El Santiago sigue siempre al ataque, y como a los 10 minutos, después, Miqueles se corre por su línea y hace un pase por elevación a Vengoa. Veloso detiene el avance del centro delantero; pero la pelota se le escapa y cae en poder de Rendich, quien marcó un nuevo tanto a favor de los blancos.

Los del Badminton empiezan a cargar. Norambuena hace un tiro a la puerta de Zúñiga y Villablanca, sin estar apremiado, detiene el balón con la mano, dentro del área de castigo, lo que dió motivo para que el referee cobrara un penal que Adriazola convirtió en tanto, el único que obtuvo el Badminton en el transcurso de la brega.

Poco después terminaba el primer medio tiempo.

Reiniciada la contienda, los del Badminton, que ahora jugaban con el viento a su favor, inician una embestida que fué rechazada.

A los 18 minutos de comenzado este período, Rendich burla por tercera vez a Cavallone.

Los del Badminton reaccionan notablemente y atacan enérgicamente, obligando a actuar en forma activa a las líneas de la defensa adversaria, pero cuando menos se esperaba los ágiles del Santiago se apoderan del balón y avanzan rápidamente, y a pesar de los esfuerzos de la retaguardia del Badminton, Rendich, dueño de la pelota, venció por cuarta y última vez al arco de Cavallone.

En un avance del Badminton se malogró Sepúlveda, que no pudo seguir actuando.

Con alternativas de escaso interés transcurrió el resto del match, que terminó con cuatro goals a favor del Santiago por uno del Badminton.

COMENTARIOS

Es sensible para nosotros tener que expresar, al comentar esta partida, lo mismo que hemos dicho de casi todas las verificadas en estos últimos meses: "El encuentro fué movido, pero careció de jugadas de mérito".

En realidad, en el encuentro de ayer los elementos que formaban los cuadros, demostraban bastante rapidez; pero nada o casi nada de ciencia para resolver las situaciones difíciles, tanto al ataque como a la defensa.

Casi todas las intervenciones de los jugadores, más bien fueron obra de la casualidad que de la idea de los individuos para adoptar una colocación eficaz.

Además, faltó la indispensable armonía entre las diversas líneas; y al Badminton, especialmente, le falló la línea media, que es la base para la buena actuación de los cuadros.

El score, eso sí, fué un poco subido, pues, dada la forma en que actuaron los elencos, ninguno de los dos merecía la victoria por más de un tanto.

Es francamente desconsolador para el porvenir de nuestro foot-ball, que los elementos jóvenes, de entre los cuales saldrán los futuros defensores de la capital y aún del país, no demuestren ningún progreso visible en la práctica de este popular deporte; y todo lo contrario, si hubiéramos de juzgarlo por el desarrollo de las últimas partidas verificadas, diríamos que vamos retrocediendo en forma más o menos rápida.

Ojalá los dirigentes de clubs se hagan cargo de nuestra observación y adopten medidas para que sus jugadores combinen la rapidez con la ciencia, aún cuando haya de sacrificarse en algo la primera.

CIGARRILLOS VAN DYCK 40 cts. Pqte.

NATACION

LA PROXIMA INAUGURACION DE LA TEMPORADA

LA GRAN FIESTA ACUATICA DEL 21 EN EL ESTADIO POLICIAL, ORGANIZADA POR LOS CLUBS NAUTICO QUINTA NORMAL Y GIMNASTICO ALEMAN

Fresco está el recuerdo de las hermosas mañanas pasadas en el Estadio Policial, con ocasión de los diversos concursos y campeonatos efectuados el Verano pasado. El numeroso público que a ellos asistió, quedó gratamente impresionado de este nuevo espectáculo deportivo que nacía en nuestra capital, favoreciendo así el entusiasmo y la labor de un grupo de personas que trabajan con ahinco por introducir definitivamente en nuestra juventud tan sano como hermoso deporte.

Le corresponde ahora a los clubs Náutico Quinta Normal y Gimnástico Alemán, organizar la primera fiesta, como inauguración oficial de la temporada que se inicia, motivo suficiente de éxito, ya que en sus filas militan los mejores nadadores santiaguinos, y que en compañía de los nuevos clubs, nos presentarán una fiesta que seguramente será todo un acontecimiento deportivo.

Las inscripciones se reciben en Delicias 84, piscina de la Quinta Normal y Estadio Policial, y su valor es de $ 1 para niños y $ 2 para las demás pruebas, pudiendo estos últimos, por el mismo valor, tomar parte en todas las pruebas si lo desean.

Los socios del Gimnástico Alemán deben dirigirse a su capitán o a las direcciones arriba indicadas.

GIMNASIA

LA INTERESANTE REVISTA DE AYER EN EL INSTITUTO DE EDUCACION FISICA

Imponente resultó la revista de gimnasia de ayer tarde en el Instituto de Educación Física, dirigida por el entusiasta profesor señor José Porras Castillo.

Entre los numerosos invitados, anotamos al Director del Instituto y Presidente Honorario del Club de Gimnasia, señor Joaquín Cabezas; al Visitador de Educación Física de las escuelas primarias y normales y Presidente Activo del Club, señor Guillermo Martínez; al profesor del Instituto, señor Oscar García y numerosos profesores y familias.

Se dió comienzo al programa con la presentación del Club, a cargo del profesor señor Porras Castillo, quien demostró poseer excelentes dotes como educador y gimnasta. La revista fué correcta y cada clase de ejercicios fué largamente ovacionada. Se puso término a la revista con la ejecución de una pirámide hecha por los alumnos, y se siguió la fiesta literario-musical en el salón de conferencias del establecimiento.

Se dió comienzo a esta segunda parte del programa con un número de piano, ejecutado por los concertistas señorita Rosa Ledermann y señor Tulio Meneses, siendo obligados al bis.

El Presidente de la institución, señor Guillermo Martínez, en un elocuente discurso, puso de relieve la labor del Club, e hizo una síntesis sobre la historia de la gimnasia en Chile.

A continuación, la señorita Blanca Sáez, aventajada alumna del profesor señor E. Martínez Mutis, declamó una sentida composición poética, en que hizo derroche de emotividad y belleza plástica. Fué obligada a bisar.

El señor Oscar García dictó una interesante conferencia sobre la importancia de la educación física y en especial de la gimnasia, declarando que la falta de control en mateeria deportiva eestaba haciendo profundo daño en el desarrollo de la actual generación, y señaló a la gimnasia como la única rama de la cultura física necesaria para evitar la ruina de la raza.

Acto seguido, el tenor señor Luis Montero cantó dos romanzas, siendo largamente aplaudido. Con este número púsose término al programa literario, y comenzó un baile en el hall del Instituto, atendiendo el buffet gratuito las señoritas alumnas del curso de Economía Doméstica.

Para todos los organizadores de esta simpática fiesta vayan nuestras felicitaciones.

Digno de mención, por lo singular en esta clase de espectáculos, es el hecho que numerosas personas que no alcanzaron a presenciar bien la revista por la estrechez del recinto, solicitaron del profesor señor José Porras Castillo repita la revista de gimnasia. Al efecto, mañana Miércoles a las nueve y media de la noche se ha acordado efectuar la segunda presentación en el mismo local.

Instituto de Educación Física

Cita a una importante reunión de jugadores para hoy, a las 5 P. M., en Rosas 1022.

Se encarece la asistencia de los jugadores Vergara, Arroyo, Arellano, Sepúlveda, Moreira, Veloso y todos los que forman el equipo y adherentes que irán a Puerto Montt.

Liga Obrera de Foot-Ball

El Domingo pasado se llevó a efecto el lance final de la serie de honor entre los primeros equipos de los clubs Lincoyán y Arco Iris, venciendo el primero por 2 tantos a cero.

Con este resultado, la serie ha terminado en un empate entre el Chile Atlético y Lincoyán, cuya definición se jugará próximamente.

—Para hoy, a las 8 1|2 P. M., está citado el Directorio; y a las 9 1|2 el Consejo.

Esta última, por ser segunda citación, se sesionará con el número que asista.

La reunión se efectuará en "El Diario Ilustrado".

CICLISMO

ASOCIACION CICLISTA DE SANTIAGO.—Cita a junta de delegados para hoy, a las 9 P. M., en primera citación, y en segunda a las 9 1|2 P. M.

Tabla: Programas de carreras y el nuevo local de la Secretaría de la Asociación.

Novedad para Señoras

Garantizamos, en absoluto, una perfección máxima en el corte de corsés bajos de seno y altos de espalda, motabilísimos modelos para personas gruesas.

Asimismo garantizamos para personas delgadas, el corte de corsés y semi-fajas de suprema belleza y comodidad.

En corsés y fajas hechos, variado surtido y gran equidad en los precios.

Por transformación del local y conclusión de nuestro giro de calzado, liquidamos sin reparo en los precios, toda la existencia de calzado de lujo de la gran marca "Colle".

¡¡Ojo! Saldos de calzado números chicos, a $ 12, el par.

"LA FLOR DEL DIA"

SAN ANTONIO 98, ESQ. MONEDA

EL TRACTOR

está basado en lubricación perfecta.

"GIBBSOIL"

son lubricantes que garantizan la vida de su tractor.

GIBBS & Cía.
SANTIAGO

Las reuniones deportivas de ayer en el Interior

LA LIGA DE CONCEPCION OBTIENE LA COPA "LA NACION", VENCIENDO DESPUES DE UN BRILLANTE JUEGO A LA LIGA DE TALCAHUANO, POR 2 TANTOS CONTRA 0

EN TALCA, LOS FERROVIARIOS DE VALPARAISO TRIUNFAN POR DOS TANTOS CONTRA UNO SOBRE EL ROYAL OFICIAL DE LA LIGA DE ALCA

BIERWIRTH OBTIENE NUEVAMENTE EL CAMPEONATO DE TENNIS DE LA PROVINCIA DE VALPARAISO

(De nuestros corresponsales especiales, por telégrafo)

CONCEPCION 8.—

Con un brillo extraordinario se verificó hoy en la cancha principal de la ciudad el clásico partido por la Copa "La Nación" entre los seleccionados de las Ligas de Concepción y Talcahuano.

Como de costumbre, la concurrencia fué extraordinaria y el entusiasmo general inmenso, ya que es tradicional la rivalidad deportiva que existe entre ambas ciudades, constituyendo siempre este lance como la fiesta más sonada de la provincia.

Los cuadros se presentaron así ante el árbitro señor Aimone.

Concepción

Julio
Fuentes, Carrasco
Sanhueza, Toro Leal
Pereira, Reyes, Coddou, Oñate, Navarro.

O

Saavedra, France, Ramírez, Torres, Arias.
Escudero, Castillo, Venegas
Riquelme, Tolosa
Robertson
Talcahuano

Desde los comienzos el partido fué interesantísimo.

Después de los primeros treinta minutos, al desaparecer la nerviosidad de los jugadores que los hacía incurrir en frecuentes faltas, que aunque sin mayor importancia, el árbitro penaba con acierto a fin de evitar que degenerara la lucha los últimos instantes del primer período fueron de una movilidad extraordinaria, mediante un juego limpio y caballeroso.

El primer tiempo terminó sin score.

En la segunda etapa, después de una serie de jugadas interesantísimas por ambos bandos, los penquistas marcaron dos goals por intermedio de Navarro y Coddou.

Los porteños lucharon entonces desesperadamente por recuperar el terreno perdido, estrellándose con la magnífica defensa de Concepción, en donde sobresalió el zaguero Fuentes y el guardavallas Julio, que atajó un tiro penal.

Los últimos momentos del partido se caracterizaron por la persistente acometividad de los porteños, mientras los locales se dedicaban a la defensiva para mantener la ventaja obtenida.

Llegó el término del partido con la siguiente cuenta:

Concepción, 2 goals.
Talcahuano, 0.

El triunfo de Concepción lo recibió el público con un entusiasmo delirante, como jamás había acontecido. Los jugadores fueron levantados en andas y llevados en esta forma hasta la tribuna oficial, en donde ls manifestaciones culminaron en una verdadera apoteosis.

Concepción por segunda vez, desde año 1918, ha logrado vencer a su formidable contendor.

En cuanto al partido, el juego desarrollado fué limpio, no produciéndose ningún incidente que empañara el brillo del espectáculo.

El trofeo "La Nación" ha quedado, pues, en poder de lo Liga de Concepción hasta el año próximo.—El Corresponsal.

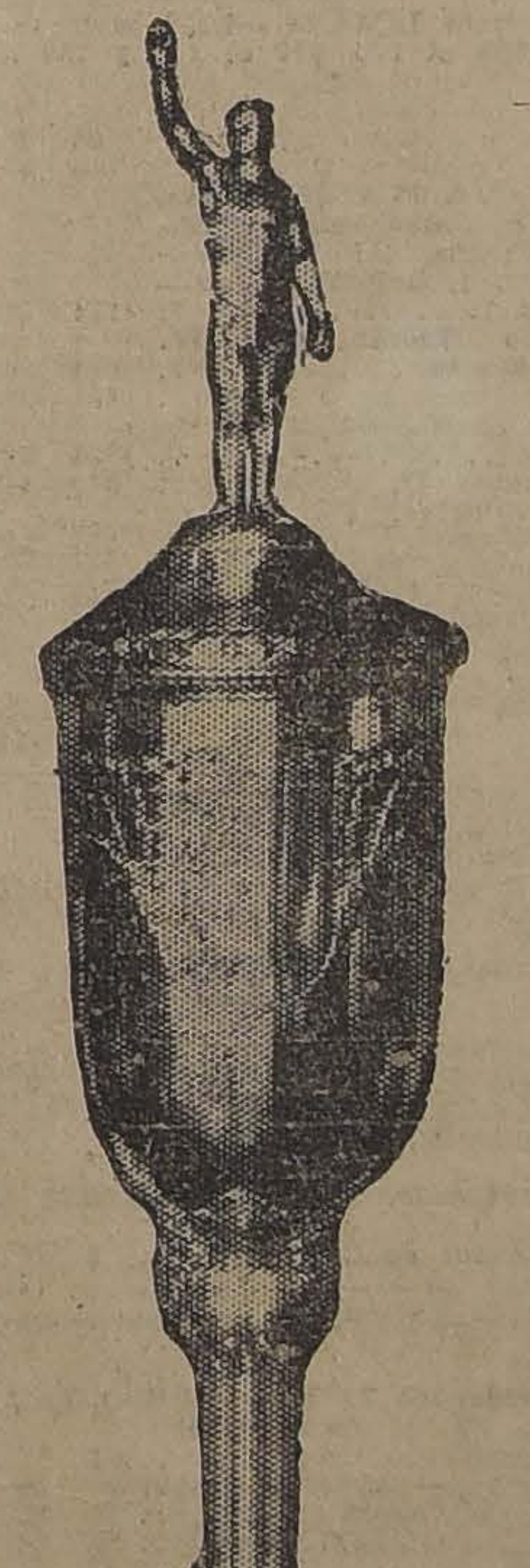

La Copa "La Nación", que disputan los seleccionados de foot-ball de Concepción y Talcahuano

Los ferroviarios de Valparaíso vencen al seleccionado de la Liga de Talca

TALCA, 8. — En la cancha Holman se verificó en la tarde de hoy el encuentro concertado entre el seleccionado Ferroviario de Valparaíso y el cuadro oficial de la Liga de Talca.

El partido había despertado extraordinario interés en atención a la expléndida forma en que se habían expedido ambos elencos el día anterior, los Ferroviarios venciendo por cuatro tantos contra uno al equipo B de la Liga local, y los talquinos igualando posiciones frente al seleccionado de la Liga Metropolitana.

No menos de dos mil personas acudieron a presenciar la lucha, la que se caracterizó por la rapidez de las jugadas, por la perfecta armonía de las distintas líneas y por la equivalencia de fuerzas de los contendores.

Los Ferroviarios de Valparaíso confirmaron su prestigio y la labor que les correspondió desempeñar frente al cuadro internacional de la Federación Chilena.

En cuanto al elenco de Talca, que cayó honrosamente batido por dos tantos contra uno, no hizo más que afianzar la bondad de sus exponentes contribuyendo a una brega de memorable recordación.

El público se retiró ampliamente satisfecho del espectáculo, avivando con entusiasmo tanto a los jugadores de ambos elencos como a la Federación de Foootball de Chile y sus dirigentes. — El Corresponsal.

Bierwirth obtiene el campeonato de tennis de Valparaíso

VALPARAISO, 8.—En la tarde de hoy se jugó en las canchas del Club de Lawn-Tennis de Viña del Mar, el partido de singles final por el Campeonato de la Provincia de Valparaíso, entre los señores Fritz Bierwirth y Guillermo Condon.

En la etapa semi-final Condon había vencido a Carlos Ossandón después de un reñido lance por 5-7, 6-3, 6-4, 3-6, 6-1; y Bierwirth a Hardy por 6-1, 3-6, 6-0 y 6-2.

Bierwirth y Condon hicieron hoy un brillante juego, en donde el campeón de Chile impuso una vez más su gran seguridad en los saques y devoluciones, obteniendo nuevamente el Campeonato de la Provincia.

Los colores santiaguinos obtuvieron otra lucida victoria en la final de dobles para caballeros, en donde la pareja Bierwirth-C. Ossandón se impuso sobre el conjunto Lomax-Beausire.—(El Corresponsal).

Fritz Bierwirth, campeón de Chile en singles, que obtuvo ayer el campeonato de la provincia de Valparaíso

En Rengo

RENGO, 8.—Una importante reunión deportiva se verificó ayer en esta localidad con participación de footballistas de Rancagua y de Santiago.

Bajo las órdenes del árbitro señor Agustín Gallo, se jugó el preliminar entre los siguientes cuadros:

Vicente Meza II:

Muñoz
Molina, Celis
Torres, Bustamante, Abarca
Retamal, Miranda, López
Méndez López

O

Pardo Castañeda
Jara, Ahumada, Muñoz
Valdés, Sepúlveda, Ahumada
Pérez, Muñoz
Torres
Inter II de Rancagua

Terminó el partido con un hermoso empate a un goal.

A las 4.20 P. M., el árbitro señor Ramón Vergara dirigió el partido entre el Balompié Control de Entradas de Santiago y el primer equipo del Vicente Meza, afiliado a la Liga Caupolicán.

Los cuadros se presentaron así:

Balompié Control de Entradas:

Fuentes
Acuña, Muñoz
Moya, Baeza, Briño
Reinoso, Parra, Vásquez
Escobedo Pérez

O

O. Núñez Luco
Curti, López, F. Núñez
Molina, Lorca, Reyes
Adasme, Rojas
Farfán
Vicente López I

Los honores de la jornada correspondieron al equipo local por cuatro tantos contra cero.

Los visitantes han sido muy festejados.—(El Corresponsal).

CITACIONES

Atlético Galvarino F. C.—Junta general para hoy, a las 8.30 P. M., en San Diego 188.

Raab Recoleta F. C.—Jugadores para hoy, a la 1.30 P. M., en Recoleta esquina Andrés Bello.

RESFRIADOS CAUSAN DOLOR DE CABEZA

El LAXATIVO BROMO-QUININA desvía la causa. Se usa en todo el mundo para curar un resfriado en un día. La firma de E. W. GROVE, se halla en cada cajita. Hecho por la Paris Medicine Co, S. Louis de E. U. de A.

SUS JOYAS

Debe usted transformarlas a la moda.

TALLER "RAMON CALLIS"

Fabricación, transformación y venta de alhajas.

COMPAÑIA 1023

HA EXAMINADO UD.

los géneros de seda de la FABRICA CHILENA DE SEDERIAS? Al hacerlo serán sus preferidos por su calidad inmejorable y hermoso colorido.

MAISON DENIS

LLEGARON UNOS LINDOS MODELITOS EN SOMBREROS PARA PLAYA

Santo Domingo 576

SONREIRA sin vergüenza quien use Kolynos para blanquear sus dientes.

Kolynos
CREMA DENTAL

CLUB DE LA UNION

NUEVOS SOCIOS

Desde esta fecha y sólo hasta el 31 del presente, queda abierta en la Secretaría del Club la inscripción para adquirir derechos de socios de la nueva emisión que quedan disponibles.

EL DIRECTORIO.

Santiago, Diciembre 3 de 1924.

LA VERDAD ES COMO LA LUZ
USANDO NUESTRA TINTURA INSTANTANEA
Francois

vuestro cabello, si está descolorido o canoso, vuelve a su primitivo color, dándole el hermoso aspecto de la juventud y la suavidad y brillantez de la seda.

SE USA EN NEGRO, CASTAÑO OSCURO, CASTAÑO Y CASTAÑO CLARO

SE VENDE EN TODAS LAS FARMACIAS

GUAYACOLINA
CURA LAS TOSES REBELDES

EL ESTREÑIMIENTO EN EL EMBARAZO

El estreñimiento es frecuente durante la preñez. Entonces la circulación es más activa y las fermentaciones infecciosas son más fáciles.

El estreñimiento es la causa segura de ciertos accidentes debido a la retención de las materias: a la fiebre, a los vómitos, a la hemorroide, a las várices, etc. La CASCARINE LEPRINCE presta excelentes servicios a las mujeres encinta, sin que jamás se produzca inconveniente de ninguna clase.

LAS ALMORRANAS SE CURAN EN 6 A 15 DIAS

Se garantiza que el UNGÜENTO PAZO curará las almorranas simples, sangrantes, con picazón o externas, en 6 a 15 días, o se devolverá el dinero. Hecho por la PARIS MEDICINE Co., S. Louis, E. U. A.

LA TUBERCULOSIS Y LA PHOSPHIEDASE

La PHOSPHIEDASE represent la asociación del Fósforo, el Yod y los principios solubles de la Hoj de Nogal, con su máxima activida y tolerancia, siendo por este moti un inmunizador y el estimul más enérgico para la defensa organismo.

La tuberculosis en todas s mas, la anemia, el raquitis encontrarán en este medic verdadero específico de dad.

Pedirlo en todas las

LAS CARRERAS DE LA TARDE DE AYER EN EL CLUB HIPICO

PORTOS HACE SUYO EN UN CANTER EL CLASICO "LA COPA". — EL HIJO DE MUSTAFA BATIO SIN MAYOR ESFUERZO A ANDRE CHENIER, ALMODOVAR Y PAITANAS, QUE FUERON QUIENES LE ESCOLTARON EN EL DISCO

ZAPATILLA ABANDONA LA CATEGORIA DE PERDEDORES. — RELACION Y RESULTADOS GENERALES DE LAS DIVERSAS PRUEBAS.

El éxito acostumbrado alcanzó la unión de ayer en nuestro principal hipódromo, a pesar que el programa había quedado sumamente pobre, dados los numerosos retiros que naturalmente debían producirse debido a la reunión habida el día an[terior].

En todo caso, el público acudió en gran parte atraído por el interés que ofrecía la base del programa el clásico La Copa, uno de nuestros más importantes premios, que esta vez había reunido un lote selecto de competidores entre los que se contaban los mejores elementos de la guardia vieja y bravo representante de la nueva generación, que se presentaban a la carrera prestigiado por sus performances anteriores y por sus notables aprontes de la semana.

En verdad la carrera ofreció todos los atractivos de los grandes clásicos. Desde luego en ella André Chenier y Portos tenían que liquidar cuentas pendientes. La lucha de estos dos notables animales debía ser emocionante. Agréguese a esto lo que se decía de Paitanás y resultaba entonces que el clásico, valía, como decíamos ayer por toda la reunión.

Así se comprenderá que las pruebas iniciales del programa, no entusiasmaron mayormente al público, aparte de que por sí no ofrecían mayor interés.

A disputar los $ 20,000 de recompensa se presentaron 6 de los 7 competidores, siendo Bombero el único en no presentarse a cumplir su anotación.

Analizados los competidores podemos decir que Portos y Paitanás, eran indiscutiblemente los dos competidores que ostentaban más completo training. El hijo de Mustafá denotaba haber ya alcanzado el máximo de su postura, mientras el pupilo de Las Zorras, ofrecía un hermoso aspecto. Almodovar no desmerecía en absoluto a los dos anteriores. En tanto André Chenier, se veía un poco decaído. Parece que aún no se había repuesto del duro esfuerzo que debió gastar para imponerse en La Prueba.

Con los antecedentes que se tenían de Paitanás, el hijo de Olasaga arrastró con la mayoría de las opiniones, siendo el siguiente el resultado final que arrojaron las máquinas de Paddock:

Paitanás	2001	boletos
Portos	1813	"
André Chenier	1363	"
Almodovar	599	"
Echekalte	354	"
Chevrolet	199	"
Total	6309	boletos

Tras los preliminares de estilo, se dirigieron los competidores a las cintas, en donde correspondió a Chevrolet el lado de la empalizada, situándose en los puestos siguientes, Portos, Paitanás Almodovar y Echekalte, quedando al lado exterior André Chenier.

La señal vino en un momento muy oportuno y los 6 campeones picaron en una línea. Brevemente Chevrolet lució sus colores al frente, pero a los pocos metros Portos le arrebató la colocación y pasaba a señalar el camino. A los 200 metros corridos los rivales habían tomado sus puestos definitivos y en pos del leader a 2 cuerpos corría André Chenier, el que por igual distancia precedía a Paitanás. Almodovar y Chevrolet en una misma línea ocupaban el cuarto lugar, mientras al fondo cerraba Echekalte.

Así cubrieron por primera vez la [recta] los 1100 metros, y en ese orden también por primera vez enfilaron la tierra derecha.

El tren era bastante sostenido y firmes los 6 enemigos desfilaron frente a las tribunas logrando arrancar de la concurrencia entusiastas aplausos. La situación varió un tanto a esa altura, pues Chevrolet pidiendo rienda, a media cancha, avanzó al tercer puesto. Los demás rivales se mantenían sin producirse mayor alternativa.

El "leader" con su brazada desenvuelta y abrigado a los palos sin perder una pulgada en la curva de los 2,000 metros, apareció en la recta opuesta, ya un poco más desprendido de André Chenier, el que luego dejó de colocarse a sus flancos a Chevrolet, quedando entonces tercero, casi encima de ellos, Paitanás, delante de Almodovar. Vino luego por segunda vez la curva de los 1,100 metros y entonces Jara levantó para darle un corto resuello al puntero, dejando acercarse a los competidores restantes. Hubo un momento de espectativa y el lote se hizo compacto, pero muy luego el hijo de Mustafá se desprendió nuevamente al frente para aparecer en la recta final dos cuerpos en el puesto de la avanzada. Ya en el derecho el látigo cayó sobre André Chenier, logando el hijo de Burgomaster acortar la distancia que la separaba del "leader", pero éste al menor requerimiento alargó su brazada y aumentó nuevamenet la distancia que traía sobre su perseguidor, Paitanas, buscando inútilmente paso por los palos, se encajonaba por falta de táctica de su jinete y Almodovar surgió por el centro de la pista en forma que por momentos hizo pensar en su victoria.

Pero el disco estaba ya muy cerca y Portos no daba la menor muestra de fatiga, por el contrario parecía correr con mayores bríos y fué así que el disco le sorprendió cuando conservaba 1 1|2 cuerpo de ventaja sobre André Chenier, el que a su vez precedía por 1 pescuezo a Almodovar. Paitanás fué cuarto, a una cabeza delante de Chevrolet. Sexto y último, Echekalte.

Tiempo: 3.27 4|5.

La reunión se inició con el Premio Sareg, prueba condicional sobre 1,400 metros, en la que triunfó nuestra favorita Soga.

Ordenada la salida, Dominó se destacó al frente, asediado muy de cerca por Otumba, Mistere y Porciúncula, cerrando el paso Yerville. A los 300 metros corridos el puntero retrogradó repentinamente, pasando a sustituirlo Otumba, en cuya persecución se lanzó Soga, quedando entonces tercera Porciúncula delante de Mistere.

Girado el codo final Otumba se mantuvo al frente hasta la altura de las tribunas de segunda clase, en donde la puntera se entregó ante el avance simultáneo de Soga, Yerville, Mistere y Porciúncula, las que se vinieron en demanda del disco, el que los sorprendió cuando Soga traía 1 1|4 cuerpo de ventaja sobre Yerville. Tercera a 3|4 de cuerpo Mistere. Cuarta Porciúncula. Ultimó Dominó.

Tiempo: 1.25 3|5.

Bravo y emocionante fué el final que tuvo la segunda carrera que se resolvió con el triunfo de Grenoble, obtenido por una ventaja mínima sobre Fiolidina.

Las dos yeguas se lanzaron al frente junto con Obsequio II, en tanto que la favorita Eliane partía rezagada, pero forzando el tren a los 400 metros corridos que sólo mantuvo hasta enfilar la recta final, en donde cayeron sobre ella Grenoble y Fiolidina, que se empeñaron en una reñida lucha durante todo el derecho, logrando en la meta Grenoble aventajar por 1|2 cabeza a Fiodilina. En los tramos finales Yumbel arrebató el tercer puesto a Obsequio II que fué cuarto, delante de Eliane.

Tiempo: 1.26.

La favorita Zapatilla abandonó la categoría de perdedores en la tercera carrera, recorriendo los 1,600 metros en el pésimo tiempo de 1.40 2|5, lo que habla muy poco a favor de la calidad de los tres años que van quedando sin ganar.

Korea, que tuvo una regular largada, pasó en seguida al frente, perseguida de Evohé, Postdata y Marly, con Zapatilla en la última línea. Con ninguna variante digna de mención se desarrolló la carrera hasta la recta, en donde la puntera empezó a dar señales de fatiga, para entregarse sin ofrecer resistencia ante el avance de Marly, la que una vez al frente vió luego sus posiciones peligrar, con la atropellada de Zapatilla, que en un seguro rush surgió del fondo, para adjudicarse el triunfo por 1 1|4 cuerpo de ventaja sobre Marly. Korea conservó el tercer lugar 2 cuerpos. Cuarto Evohé.

Tiempo: 1.40 2|5.

Un estrecho final tuvo el premio Sankeor, prueba condicional sobre 1,400 metros, en la que nuestra favorita Puntadita se repartió los honores de la victoria con Zomol, que en la meta misma le empató el primer puesto.

Inmediatamente que las cintas se alzaron, Puntadita pasó a señalar el camino, no demorando en tomar dos cuerpos de ventaja sobre Azpeitía, a cuya zaga corrían Penthatión y Zomol, cerrando el paso Monday. Esta colocación se mantuvo hasta el poste de los 900 metros, en donde Azpeitía y Penthatlón emparejaron casi a la leader, pero una vez en el derecho, Puntadita volvió a desprenderse de sus perseguidores con la carrera al parecer ganada. Ya en los tramos finales surgió Zomol como una exhalación mientras la puntera, requerida al látigo demostraba visib[le] agotamiento viniendo la meta cuando ambos animales la cruzaban en empate. A un cuerpo y cuarto Azpeitía conservó el tercer lugar, delante de Penthatlón.

Tiempo: 1.25.

El gran favorito Itch, pese a una mala pisada que debió tener en el curso de la carrera, ya que regresó manco al pesage, impuso sus calidades en la prueba reservadas a productos ganadores.

Serenísima lució sus colores a la delantera y con la compañía de Torreón, se cortó dos cuerpos en el de avanzada, situándose Malharia en tercer lugar, delante de Itch y Jalea. Frente al poste de los 1.400 metros, Itch que venía galopando a entera voluntad avanzó al tercer puesto, y así se mantuvo hasta desembocar la recta final. El hijo de Old Boy, aprovechándose de un claro que quedaba entre los dos punteros avanzó por ahí y después de luchar algunos metros con Torreón estuvo libre al frente, soportando al final el avance que le llevó Jalea a la que precedió por 1½ cuerpos el tercer lugar a 3 cuerpos lo conservó Torreón, delante de Malharia.

Tiempo: 1.53 2|5

Facilmente se impuso Turista en la carrera de venta sobre 1.400 metros que vino a continuación del clásico.

Yorkminster, asediado muy de cerca por Torquemada y Toldilla, comandó el pelotón, en tanto que el favorito a 3 cuerpos se movía en cuarto lugar, quedando Jolly Fellow en la última línea.

Los punteros aparecieron siempre al frente en la recta final, en donde Yorkminster logró desprenderse de sus acompañantes, pero en seguida cayó sobre él Turista el que pasó sin dificultad al frente para cruzar la meta con 3½ cuerpos de ventaja sobre Yorkminster. En un tardío avance Jolly Fellow se anotó el tercer puesto a una cabeza delante de Landrú.

Tempo: 1.24 4|5.

Puso término a la reunión el Premio Sir Samuel, handicap sobre 1.500 metros, que quedó reducido a menos de la mitad de los competidores que se habían inscrito, imponiéndose nuestra favorita Bilanz.

Con sus característica ligereza Adriático se cortó al frente y a los 100 metros corridos había ya puesto 3 cuerpos en claro sobre Bilanz, la que precedía por 2 cuerpos a Telinga, quedando más atrás Lea y El Godo, mientras al fondo corría Madagascar. Así siguió su curso la carrera hasta la recta final. Bilanz cayó sobre el puntero y lo dominó con facilidad, en tanto que Telinga se hacía presente por el centro de la pista hasta el estremo de hacer peligrar el triunfo de Bilanz, que requerida duramente pudo conservar en el disco medio cuerpo de ventaja sobre la hija de Turín. A un cuerpo Lea y El Godo fueron terceros en empate.

Tiempo: 1.30 4|5

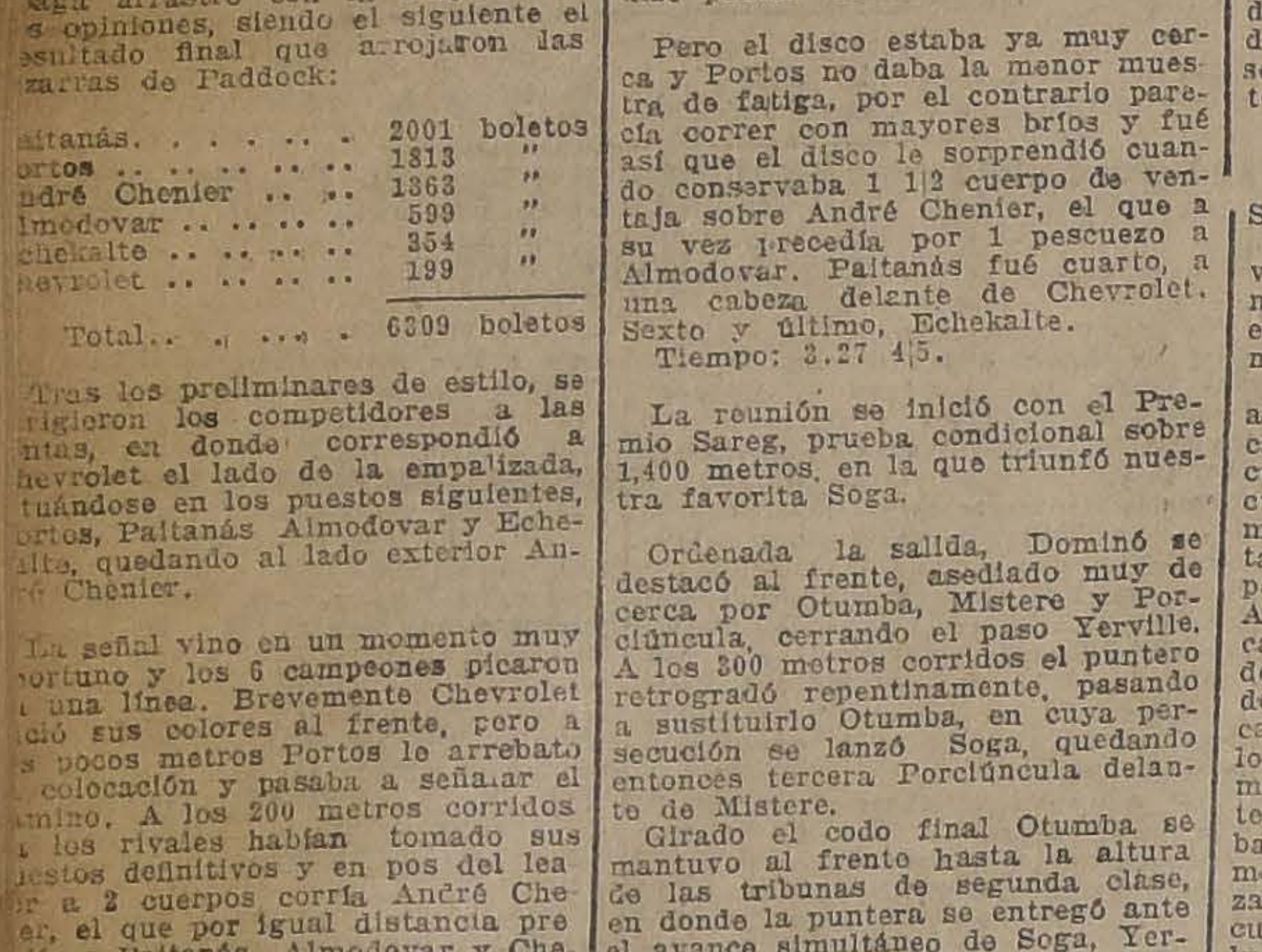

CLUB HIPICO

RESULTADOS GENERALES

1.a carrera

Premio SAREG.—1,400 metros.—$ 3,500 al 1.o, 700 al 2.o y 350 al 3.o

	G.	P.
1.o Soga, 52 kilos, 4 años, por Solalinde y Chilena, del señor J. Lira, jinete H. Ramírez	525	311
2.o Yerville, 55, S. Villanueva	296	225
3.o Mistere, 48, N. Ramírez	316	225
4.o Porciúncula, 49, P. Silva	115	65
Iveline, 49, V. Marinay	88	44
Dominó, 50, Alfonso Silva	490	252
Sixpence, 46, O. Marín	61	41
Otumba, 48, C. Guerra	543	341
Villapín, 47.8, L. Morgado	258	177
	2687	1681

Ganado por 1 1|4 cuerpo; el 3.o a 3|4 de cuerpo.

Tiempo: 1.25 3|5.

No corrió: Aramayo, 60.

Dividendos de Tribunas, unidad de 10 pesos:

Ganador de Soga	$ 46.10
Placé de id.	18.10
Id. de Yerville	21.10
Id. de Mistere	21.10

Dividendos de Galerías, unidad de 5 pesos

Ganador de Soga	$ 19.60
Placé de id.	8.40
Id. de Yerville	11.90
Id. de Mistere	9.80

Dividendos de Viña del Mar, unidad de 5 pesos:

Ganador de Soga	$ 20.70
Placé de id.	8.80
Id. de Yerville	12.20
Id. de Mistere	9.90

2.a carrera

Premio SOL. — 1,400 metros. — $ 3,500 al 1.o; 700 al 2.o y 350 al 3.o

	G.	P.
1.o Grenoble, 51 kilos, 4 años, por Comisario y Lula, del señor A. Huerta, jinete R. Hernández	262	178
2.o Fiolidina, 46, C. Santelices	175	188
3.o Yumbel, 47, J. Guajardo	108	94
4.o Obsequio, 46.5, M. Vera	510	274
Griega, 48, R. Olave	46	48
Banderolo, 47, C. Guerra	696	398
Eliane, 46, A. Sánchez	1235	544
Discutido, 46.7, J. Guajardo	839	311
	3421	1862

Ganado por 1|2 cabeza; el 3.o a 1 1|2 cuerpo.

Tiempo: 1.26.

No corrieron: Calli-Hue y Zumacal, 44.

Dividendos de Tribunas, unidad de 10 pesos:

Ganador de Grenoble	$ 117.60
Placé de id.	34.30
Id. de Fiolidina	43.30
Id. de Yumbel	53.30

Dividendos de Galerías, unidad de 5 pesos

Ganador de Grenoble	$ 50.40
Placé de id.	16.90
Id. de Fiolidina	24.40
Id. de Yumbel	22.90

Dividendos de Viña del Mar, unidad de 5 pesos:

Ganador de Grenoble	$ 48.90
Placé de id.	15.20
Id. de Fiolidina	14.40
Id. de Yumbel	22.10

3.a carrera

Premio SANDRIGE. — 1,600 metros.—$ 4,000 al 1.o, y 800 al 2.o

	G.	P.
1.o Zapatilla, 54 kilos, 3 años, por Brazil II y Black Berry, del Stud Los Cardos, jinete H. Ramírez	1294	481
2.o Marly, 56, A. Molina	941	534
3.o Korea, 54, M. Gamboa	499	384
4.o Evohé, 56, S. Villanueva	519	319
Honinton, 56, P. P. Quesada	72	40
Libinook, 53, L. Fuentes	67	37
Postdata, 51, N. Ramírez	134	105
	3526	1765

Ganado por 1 1|2 cuerpo; el 3.o a 2 cuerpos.

Tiempo: 1.40 2|5.

No corrieron: Calderón, 56; Galloway, 56; Harding, 56; Rey de Espadas, 56; Ediths, 54; y Presidencia, 54.

Dividendos de Tribunas, unidad de 10 pesos:

Ganador de Zapatilla	$ 24.50
Placé de id.	16.60
Id. de Marly	15.20

Dividendos de Galerías, unidad de 5 pesos

Ganador de Zapatilla	$ 14.40
Placé de id.	7.80
Id. de Marly	7.70

Dividendos de Viña del Mar, unidad de 5 pesos:

Ganador de Zapatilla	$ 14.30
Placé de id.	7.70
Id. de Marly	7.70

Cuarta carrera

Premio SANKEOR.— 1,400 metros.— $ 3,500 al 1.o y $ 700 al 2.o

	G.	P.
1.o Zomol, con 48 kilos, 3 años, por Sumbar y Palámpora, del señor I. Yáñez, jinete N. Ramírez	264	155
1.o Puntadita, con 48.7 kilos, 3 años, por Comisario y Pacotilla, del corral Burlesco, jinete Alf. Silva	2058	661
3.o Azpeitía, 45, L. Gonzáles	821	301
4.o Penthation, 60, A. Molina	518	245
Monday, 54.3, H. Ramírez	169	107
Alesia, 52, A. Sánchez	549	275
	4324	1754

Ganada en empate; el 3.o a 1 1|4 cuerpo.

Tiempo: 1.25 1|5.

No corrieron: Juglar, 54; Joselito, 53; Jalea, 47, y Torquemada con 53 kilos.

Dividendos de Tribunas, unidad de $ 10.00:

Ganador de Zomol	$ 40.70
Ganador de Puntadita	13.90
Placé de Zomol	34.40
Id. de Puntadita	15.70

Dividendos de Galerías, unidad de $ 5.00:

Ganador de Zomol	$ 19.40
Ganador de Puntadita	7.00
Placé de Zomol	16.00
Id. de Puntadita	7.70

Dividendos en Viña del Mar, unidad de $ 5.00:

Ganador de Zomol	$ 18.20
Ganador de Puntadita	7.50
Placé de Zomol	18.10
Id. de Puntadita	8.50

Quinta carrera

Premio SAINT BLAIZE.— 1,800 metros.— $ 4,000 al 1.o y $ 800 al 2.o

	G.	P.
1.o Itch, con 56 kilos, 3 años, por Old Boy y Baratiere, del corral Limited, jinete V. Jara	2199	857
2.o Jalea, 54.4, A. Molina	928	519
3.o Torreón, 56, E. Carrillo	578	243
4.o Malharia, 54, H. Ramírez	351	180
La Tulipe, 54, J. Vergara	225	188
Libélula, 54, P. P. Quesada	67	48
Serenísima, 51, L. Fuentes	128	74
	4476	2053

Ganada por 1 1|2 cuerpo; el 3.o a 3 1|2 cuerpos.

Tiempo: 1.53 2|5.

No corrieron: Fan Fan, 56; Almoneda, 54; Gomalaca, 54, y Humorada con 54 kilos.

Dividendos de Tribunas, unidad de $ 10.00:

Ganador de Itch	$ 18.30
Placé de id.	12.70
Id. de Jalea	14.50

Dividendos de Galerías, unidad de $ 5.00:

Ganador de Itch	$ 9.50
Placé de id.	6.80
Id. de Jalea	7.00

Dividendos en Viña del Mar, unidad de $ 5.00:

Ganador de Itch	$ 9.60
Placé de id.	6.60
Il. de Jallea	7.00

Sexta carrera

Premio LA COPA (Clásico)—3,300 metros.— $ 20,000 al 1.o, $ 4,000 al 2.o y $ 2,000 al 3.o

	G.	P.
1.o Porthos con 58 kilos, 4 años, por Mustafá y Agua Santa, del señor L. Lamohatte, jinete V. Jara	1818	646
2.o André Chenier, 58, H. Ramírez	1368	440
3.o Almodovar, 58, A. Molina	599	206
4.o Paitanas, 53, Alfonso Silva	2001	627
Chevrolet, 58, S. Villanueva	199	111
Echekalte, 58, J. Vergara	354	161
	6329	2192

Ganada por 1 1|2 cuerpo; el 3.o a 1 pescuezo.

Tiempo: 3.27 4|5.

No corrió Bombero con 58 kilos.

Dividendos de Tribunas, unidad de $ 10.00:

Ganador de Porthos	$ 21.40
Placé de id.	16.30
Id. de A. Chenier	20.10

Dividendos de Galerías, unidad de $ 5.00:

Ganador de Porthos	$ 15.80
Placé de id.	8.60
Id. de A. Chenier	9.40

Dividendos en Viña del Mar, unidad de $ 5.00:

Ganador de Porthos	$ 16.20
Placé de id.	8.60
Il. de A. Chenier	10.50

Séptima carrera

Premio SANTONIA.— 1,400 metros.— $ 3,000 al 1.o y $ 600 al 2.o

	G.	P.
1.o Turista, 53.5 kilos, 5 años, por El Tango y Estrella IV, del corral Tangolaya, jinete, R. Ubilla		
2.o Yorkminster, 47.3 kilos, V. Marinay	1845	530
3.o Jolly Fellow, 52 kilos, N. Ramírez	602	244
4.o Landrú, 42 kilos, L. González	1020	417
Joselito, 51 kilos, R. Hernández	816	411
Torquemada, 47 kilos, A. Sánchez	148	91
Toldilla, 46 kilos, P. Olguín	278	186
	362	153
	5071	2031

Ganado por 3 1|2 cuerpos; el 3.o a 1 cabeza.

Tiempo: 1.24 4|5.

No corrieron: Boggle, 56 kilos; Aramayo, 55 kilos; Macaulay, 55 kilos; Landri, 51 kilos; Marconigrama, 51 kilos; Wintergreen, 51 kilos; Yumbel, 50 kilos; Tangola, 49 kilos; Toinette, 49 kilos; Xois, 49 kilos; e Iveline, 48 kilos.

Dividendos de Tribuna, unidad de 10 pesos

Ganador de Turista	$ 24.70
Placé de id.	13.40
Id. de Yorkminster	30.40

Dividendos de Galerías, unidad de 5 pesos

Ganador de Turista	14.30
Placé de id.	11.30
Id. de Yorkminster	14.30

Dividendos de Viña del Mar, unidad de 5 pesos

Ganador de Turista	$ 28.40
Placé de id.	15.40
Id. de Yorkminster	14.50

Octava carrera

Premio SIR SAMUEL.— 1,500 metros.— $ 3,500 al 1.o y $ 700 al 2.o

	G.	P.
1.o Bilanz, 46 kilos, 6 años, por Filipo y Villa María, del señor G. Campos, jockey P. Silva	1955	714
2.o Telinga, 52 kilos, H. Ramírez	1669	535
3.o Lea, 48.8 kilos, Alf. Silva	1299	577
3.o El Godo, 46.2 kilos, L. Fuentes	514	150
Platónica, 54 kilos, U. Ibarra	793	311
Adriático, 48 kilos, C. Guerra	429	265
Madagascar, 40 kilos, L. González	188	73
	6847	2521

Ganado por 1|2 cuerpo; el 3.o a 1 cuerpo.

Tiempo: 1.30 4|5.

No corrieron: Predileota, 59 kilos; Billy White, 55 kilos; Boggle, 52 kilos; Moloch, 49 kilos; Sin Duda, 47 kilos; Malesherbes, 46 kilos; Gran Dama y Kansas, 40 kilos.

Dividendos de Tribuna, unidad de 10 pesos

Ganador de Bilanz	$ 31.50
Placé de id.	15.00
Id. de Telinga	19.20

Dividendos de Galerías, unidad de 5 pesos

Ganador de Bilanz	$ 20.10
Placé de id.	9.50
Id. de Telinga	9.30

Dividendos de Viña del Mar, unidad de 5 pesos

Ganador de Bilanz	27.60
Placé de id.	12.20
Id. de Telinga	9.30

LAS CARRERAS DE LA MAÑANA DE AYER EN EL HIPODROMO CHILE

Ante una regular concurrencia se efectuaron ayer las carreras del Hipódromo Chile.

Castellano abandonó la categoría de perdedor en los 1,400 metros del Premio Lampa.

Xois se encargó de hacer el gasto del tren, perseguida por Picaronera, Yacaré y Castellano, quedando entre los últimos Knave. Ya en la curva, Castellano se había colocado 2.o término y en la recta pasó al frente para defenderse esforzadamente del avance de Picaronera a la que precedió por 1|2 cabeza.

A 2 cuerpos remató 3.o Curioso, delante de Xois.

Tiempo: 1.28 2|5.

Nuestra favorita Anitra no necesitó emplearse para ganar el premio Lebu, sobre 1,200 metros, destinado para tres años no ganadores.

La Ratera lució sus colores al frente, perseguida a dos cuerpos por Kerry, Ediths, Krasure, Tritón y Dione.

Los bríos de la puntera sólo le duraron hasta el poste de los 750 metros, donde el lote se agrupó, y en la recta Ediths pasó al puesto de honor. A 150 metros de la raya, atropelló por fuera violentamente Anitra y dominó sin dificultad a sus rivales y en la raya precedió por 2 1|2 cuerpos a Callihué, que se hizo presente al final.

El 3er. puesto a 1|2 cuerpo, lo conservó Ediths delante de Dione.

Tiempo: 1.15.

Variable, que también recomendamos para el primer puesto, se impuso en buena forma en los 1,200 metros del premio Lontu.

Kamarad punteó en las primeras distancias, pero luego fué desplazado por Variable que tomó un cuerpo sobre Kamarad. El puntero cubrió la distancia en un cantar, defendiéndose del ataque de Matorral, al que venció por 1 1|2 cuerpo. A un pescuezo y en su característica atropellada final, remató 3.o Iverdún, delante de Glacé.

Tiempo: 1.13.

El gran favorito Isócrates ganó al galope el handicap de fondo, sobre 1,900 metros.

Dada la partida, tomó Marcola el puesto de honor y se cortó dos cuerpos sobre Bellorita, Collvún, Marcola e Isócrates, quedando último Masanielo.

La puntera intentó dispararse, pero inmediatamente salió en su persecución Isócrates, y en plena curva lo dominó para desembocar a la recta en punta, e inútiles fueron los esfuerzos de Masanielo por darle alcance, pues el hijo de Etolo lo precedió por dos cuerpos en la raya. El tercer puesto a 4 cuerpos lo conservó Marcola delante de Bellorita.

Tiempo: 2 1|5.

Por la sorpresa de Clac, se resolvió la 5.a carrera sobre 1,200 metros, donde la favorita Latria sólo obtuvo el 4.o puesto.

Clac se disparó al frente tomando muy luego 4 cuerpos sobre Latria, Compadrito, Vaivén y Xenops. El puntero cubrió la distancia de una hebra y no necesitó emplearse para contener el avance final de Vaivén al que precedió por 4 cuerpos. En una débil atropellada, remató 3.a Guira, delante de Latria.

Tiempo: 1.14.

De extremo a extremo se impuso Lloyd George, en la 6.a carrera sobre 1,200 metros, en que Náutico perdió por ser mal conducido.

Lloyd George se lanzó al frente y no tardó en tomar tres cuerpos sobre Zan, Pinturera, El Buin y Dado. El leader no dió señales de fatiga hasta 100 metros de la raya, donde se hizo presente Náutico, que largado tardíamente, sólo consiguió rematar 2.o a 1|2 pescuezo del vencedor. A 1 1|2 cuerpo remató 3.a Pinturera, delante de Zan. En cuanto a Dado, no obtuvo figuración por haber partido muy mal.

Tiempo: 1.12 4|5.

La reunión se clausuró con el premio Lumaco, sobre 1,200 metros, en que Pichardín se anotó una estrecha victoria, mientras que la favorita Redondilla emató en los últimos puestos.

Dada la señal, tomó Elitá la delantera, perseguida por Jarana, Monleone, Alazán y Pichardín, quedando al fondo Redondilla. Una vez en el derecho, la puntera se vió asediada por Pichardín, que se había colocado en la curva, y tras ruda lucha consiguió dominarla por una cabeza escasa. Alazán conservó el tercer puesto, delante de Ja-Já.

Tiempo: 1.13 1|5.

CLUB HIPICO Compuesto Hell Veterinario HIPODROMO CHILE

REEMPLAZA CON VENTAJA AL POLIFORMIATO

Buen competidor presentará usted usando este preparado. Suministrado dos veces al día, se obtendrá siempre un elemento fuerte y resistente.

PIDALO A G. y AYRTON, DELICIAS 2465, INTERIOR 7

PARA TODA CLASE DE ALUMBRADO

"PHILIPS"

ES LA LAMPARILLA QUE NO TIENE RIVAL

POR SU HERMOSA LUZ, DURACION Y ECONOMIA

EN VENTA EN TODAS LAS CASAS DEL RAMO

IMPORTADORES:

MORRISON & Co.- SANTIAGO

RESULTADOS GENERALES HIPODROMO CHILE

Primera carrera

Premio LAMPA.— 1,400 metros.

	G.	P.
1.o Castellano, 44 kilos, 4 años, por Longchamps y Ausonia, del señor D. López, jockey P. Olguín	282	182
2.o Picaronera, 43 kilos, P. Silva	405	217
3.o Curioso, 40 kilos, J. Pinto	196	137
4.o Xois, 40 kilos, R. Olave	43	34
Kingston, 51 kilos, O. Godoy	13	14
Yacaré, 52 kilos, J. Guajardo	13	19
Pilot, 50 kilos, R. Henríquez	218	124
Knave, 48 kilos, J. Valenzuela	504	240
Kosmos, 46 kilos, O. Núñez	64	35
	1738	1002

Ganada por 1|2 cabeza; el 3.o a dos cuerpos.

Tiempo: 1.28 2|5.

No corrieron: Tendal, 60 kilos; Jason, 41 kilos y Yumbel 48 kilos.

Dividendos de Tribuna, unidad de 5 pesos

Ganador de Castellano	$ 27.70
Placé de id.	8.30
Id. de Picaronera	7.80
Id. de Curioso	9.40

Dividendos de Galerías, unidad de 2 pesos

Ganador de Castellano	$ 9.70
Placé de id.	3.10
Id. de Picaronera	3.20
Id. de Curioso	3.60

Dividendos de Viña del Mar, unidad de 5 pesos

Ganador de Castellano	$ 23.30
Placé de Id.	8.—
Id. de Picaronera	7.30
Id. de Curioso	8.20

Segunda carrera

Premio LEBU.— 1,200 metros.— $ 2,500 al 1.o; $ 500 al 2.o y 250 pesos al 3.o

	G.	P.
1.o Anitra, 44 kilos, 3 años, por Lechuguino y Bella Nina, del señor E. Cristi, jinete, J. Pinto	852	504
2.o Callihué, 51 kilos, E. Santander	331	161
3.o Edith, 51 kilos, J. Morales	361	184
4.o Dione, 49 kilos, C. Guerra	705	376
Brother, 53 kilos, O. Núñez	127	56
Tiburoncito, 53 kilos, A. Sánchez	26	12
Highlander, 53 kilos, R. Hernández	44	10
La Ratera, 52 kilos, M. Aranda	180	54
Kerry, 52 kilos, J. Valenzuela	6	4
Krasure, 55 kilos J. Vergara	42	28
Zizañero, 53 kilos P. P. Quezada	73	49
Ydria, 48 kilos, L. A. Morgado	39	25
Tritón, 51 kilos, L. A. Zúñiga	270	152
	3056	1624

Ganada por 2 1|2 cuerpos; el 3.o a 1|2 cuerpo.

Tiempo: 1.15.

No corrieron: Ravachol, 57 kilos; Kasaba, 55 kilos; y Trifulca, 52 kilos.

Dividendos de Tribuna, unidad de 5 pesos

Ganador de Anitra	$ 16.10
Placé de id.	7.—
Id. de Callihué	11.3
Id. de Edith	10.50

Dividendos de Galerías, unidad de 2 pesos

Ganador de Anitra	$ 6.90
Placé de id.	3.—
Id. de Callihé	4.10
Id. de Edith	5.10

Dividendos de Viña del Mar, unidad de 5 pesos

Ganador de Anitra	$ 20.20
Placé de id.	8.20
Id. de Callihué	10.80
Id. de Edith	11.70

Tercera carrera

Premio LONTUE.— 1,200 metros. $ 1,500 al 1.o; y $ 300 al 2.o

	G.	P.
1.o Variable, 55 kilos, 6 años, por Scarron y Chilena, del señor G. de la Cerda, jockey S. Villanueva	893	308
2.o Matorral, 53 kilos, R. Ubilla	550	256
3.o Iverdun, 43 kilos, C. Guerra	502	184
4.o Glacé, 49 kilos, L. A. Morgado	237	129
Jilguero, 53 kilos, P. Olguín	251	133
Kamarad, 43 kilos, P. Silva	1269	459
	3702	1469

Ganada por 1 1|2 cuerpo; el 3.o a 1 pesc.

Tiempo: 1.13.

No corrió Lea, 59 kilos.

Dividendos de Tribuna, unidad de 5 pesos

Ganador de Variable	$ 13.70
Placé de id.	11.20
Id. de Matorral	12.40

Dividendos de Galerías, unidad de 2 pesos

Ganador de Variable	$ 9.90
Placé de id.	5.10
Id. de Matorral	6.60

Dividendos de Viña del Mar, unidad de 5 pesos

Ganador de Variable	$ 16.90
Placé de id.	13.30
Id. de Matorral	53.10

4.a carrera

Premio LOTA. — 1,900 metros.— $ 2,500 al 1.o, 500 al 2.o y 250 al 3.o

	G.	P.
1.o Isócrates, 55 kilos, 6 años, por Etolo y Best Girl, del señor J. Torrealba, jockey J. Vergara	1783	673
2.o Masanielo, 53, M. J. Silva	560	269
3.o Marcola, 40, E. Santelices	230	147
4.o Bellorita, 42, P. Silva	86	67
Penrod, 54, R. Hernández	359	174
Tangola, 53, C. Santander	669	272
Coli-Vun, 44, J. Guajardo	467	229
Catacumba, 40, C. Guerra	233	163
Javanesa, 40, R. Olave	409	299
	4791	2177

Ganado por 2 cuerpos; el 3.o a 4 cuerpos.

Tiempo: 2 1|5.

No corrió: Fanfarrona, 61.

Dividendos de Tribunas, unidad de 5 pesos:

Ganador de Isócrates	$ 12.10
Placé de id.	7.20
Id. de Masanielo	10.70
Id. de Marcola	15.50

Dividendos de Galerías, unidad de 2 pesos:

Ganador de Isócrates	$ 4.90
Placé de id.	2.80
Id. de Masanielo	3.70
Id. de Marcola	7.60

Dividendos de Viña del Mar, unidad de 5 pesos:

Ganador de Isócrates	$ 19.60
Placé de id.	8.40
Id. de Masanielo	9.50
Id. de Marcola	15.30

5.a carrera

Premio LIMARI.—1,200 metros.—$ 1,500 al 1.o, 300 al 2.o y 150 al 3.o

	G.	P.
1.o Clac, 53 kilos, 5 años, por Longchamps y Enchantée, del Stud Silver, jockey M. J. Silva	154	134
2.o Vaivén, 53, W. Fuentes	994	363
3.o Güira, 48, J. Pinto	451	302
4.o Latria, 50, M. Aranda	1058	588
Xenops, 57, J. Vergara	960	447
Compadrito, 55, L. A. Zúñiga	265	124
Coquetón, 53, C. Santander	280	140
Morgiana, 53, A. Sánchez	94	60
Farrista, 50, R. Olave	393	314
Huerfanita, 47, P. Olguín	167	88
	4816	2560

Ganado por 4 cuerpos; el 3.o a 1 1|2 cuerpos.

Tiempo: 1.14.

No corrieron: Bat, 54; La Poderosa, 51.

Dividendos de Tribunas, unidad de 5 pesos:

Ganador de Clac	$ 140.70
Placé de id.	23.70
Id. de Vaivén	11.90
Id. de Güira	13.30

Dividendos de Galerías, unidad de 2 pesos:

Ganador de Clac	$ 57.60
Placé de id.	13.00
Id. de Vaivén	4.00
Id. de Güira	5.30

Dividendos de Viña del Mar, unidad de 5 pesos:

Ganador de Clac	$ 95.80
Placé de id.	22.00
Id. de Vaivén	12.80
Id. de Güira	14.50

6.a carrera

Premio LONQUEN.—1,200 metros.—$ 1,500 al 1.o y 300 al 2.o

	G.	P.
1.o Lloyd George, 53 kilos, 3 años, por Rolando y Divisa, del señor S. Guerra, jockey M. J. Silva	618	338
2.o Náutico, 53, C. Guerra	1339	401
3.o Pinturera, 51, A. Sánchez	480	209
4.o Zan, 51, R. Ubilla	1527	552
Dado, 52, M. Aranda	831	381
El Buin, 50, C. Santander	154	91
Tarnopol, 49, J. Pinto	397	151
	5346	2123

Ganado por medio pescuezo; el 3.o a 1 1|2 cuerpo.

Tiempo: 1.12 4|5.

No corrieron: Giordano, 51; Fiolidina, 48; Jacobino, 48; Villapín, 47; Ellane, 47.

Dividendos de Tribunas, unidad de 5 pesos:

Ganador de Lloyd George	$ 38.90
Placé de id.	13.70
Id. de Náutico	12.30

Dividendos de Galerías, unidad de 2 pesos:

Ganador de Lloyd George	$ 11.70
Placé de id.	5.80
Id. de Náutico	4.70

Dividendos de Viña del Mar, unidad de 5 pesos:

Ganador de Lloyd George	$ 58.20
Placé de id.	19.70
Id. de Náutico	10.60

7.a carrera

Premio LUMACO.—1,200 metros.—$ 1,500 al 1.o, 300 al 2.o y 150 al 3.o

	G.	P.
1.o Pichardín, 49 kilos, 3 años, por Gallinelo y Punta Gruesa, del señor A. Arenas, jockey L. A. Zúñiga	1169	521
2.o Elita, 50, C. Santander	754	272
3.o Alazán, 56, R. Ubilla	567	183
4.o Ja-Já, 48, P. Silva	534	258
Redondilla, 60, S. Villanueva	1590	527
Jarana, 52, M. Silva	1552	571
Perla Negra, 51, R. Hernández	323	183
Monleone, 48, M. Aranda	426	134
Tronador, 45, C. Guerra	116	64
	7031	2667

Ganado por cabeza; el 3.o a 2 cuerpos.

Tiempo: 1.13 1|5.

No corrieron: Fácuo, 61; Odioso, 51; Toinette, 49; Mistere, 48.

Dividendos de Tribunas, unidad de 5 pesos:

Ganador de Pichardín	$ 27.10
Placé de id.	9.50
Id. de Elita	13.70
Id. de Alazán	17.90

Dividendos de Galerías, unidad de 2 pesos:

Ganador de Pichardín	$ 9.50
Placé de id.	4.30
Id. de Elita	5.30
Id. de Alazán	6.80

Dividendos de Viña del Mar, unidad de 5 pesos:

Ganador de Pichardín	$ 31.30
Placé de id.	11.50
Id. de Elita	14.00
Id. de Alazán	16.30

NOTICIAS VARIAS

PREPARADORES DE LOS GANADORES DE AYER EN AMBOS HIPODROMOS

Club Hípico

Soga,	J. Donati.
Grenoble,	A. Huerta.
Zapatilla,	J. Celpa.
Zomol,	I. Yáñez.
Puntadita,	J. Dalmau.
Itch,	F. Galván.
Portos,	L. A. Figueroa.
Turista,	L. Navarro.
Bilanz,	D. Sandoval.

En la 1.a carrera reclamó Mistere contra Otumba, por haberla estrellado en la última curva; por igual motivo reclamó Dominó contra Mistere e Iveline reclamó contra Mistere por haberla molestado en la partida.

Oídas las declaraciones, la junta acordó multar en $ 200 al jockey de Otumba, Carlos Guerra, por ser el único culpable.

—También se multó en $ 20, al jockey de Iveline, V. Marinay, por formular en forma inconveniente el reclamo de Iveline.

—En la última carrera reclamó El Godo, contra Telinga, por haberlo molestado en la curva final. Este reclamo fué desestimado.

Hipódromo Chile

Castellano,	D. López.
Anitra,	J. Garay.
Variable,	G. de la Cerda.
Isócrates,	S. Rojas.
Clac,	V. Jo[illegible].
Lloyd George,	A. Guerra.
Pichardín,	A. Zúñiga.

—Por indócil para partir fué suspendido por un mes el caballo Highlander.

—El jockey P. Silva fué suspendido hasta el 31 de Diciembre por estrellar con Kamarad a Matorral, en la tercera carrera.

—Por un mes fueron suspendidos Huerfanita y Farrista, por indóciles para partir.

—Las inscripciones para las carreras del próximo Domingo en el Hipódromo Chile serán recibidas hoy hasta las 4 P. M. y las del Club Hípico, hasta las 10 A. M.

JABON BORAXOL SIN RIVAL

MUEBLES

DE COMEDOR, DORMITORIO, ESCRITORIO

A precios sumamente bajos, con grandes facilidades en el pago, vende:

LA SAN ANTONIO

Moneda 952

FRENTE CASA MUZARD

¡Quieto, Hijito, Mentholatum Calmara tu Dolor!

Las madres previsoras tienen siempre a la mano Mentholatum, pues saben que Mentholatum es el mejor amigo de los niños, el remedio único y eficáz para los rasguños, irritaciones, golpes, inflamaciones, torceduras y demás dolencias que les puedan occurrir.

Una Crema Sanativa

Mentholatum

Indispensable en el hogar

Durante veinticinco años ha visto desaparecer muchas imitaciones y substitutos, y hoy en día en todos los países del mundo solamente es necesario usar Mentholatum para obtener pronto alivio para dolor de cabeza, catarros y resfriados, eczema, neuralgias, etc., etc.

Solamente es legítimo en los envases originales. Rechace las imitaciones.

De venta en las Farmacias y Droguerías.

Mentholatum

LA ASAMBLEA DE LOS PINTORES EN LA SALA ORIENTE

RESULTO UN ACTO CULTURAL Y EDUCATIVO

El Domingo se llevó a efecto la asamblea pública a que se había convocado al gremio de Pintores y empapeladores.

Ante una regular concurrencia se dió principio a la asamblea con una explicación a nombre de la Sección Pintores de la F. O. de Chile sobre el significado de esa reunión hecha por el presidente de la comisión organizadora señor Lobos.

En seguida ocupó la tribuna el obrero señor Manuel Hidalgo, cuya conferencia versó sobre el sindicalismo industrial, al terminar fué muy aplaudido por la concurrencia.

La señora Martínez cantó dos couplets obteniendo prolongados aplausos.

Después ocupó la tribuna el señor Roberto Salinas quien hizo una reseña histórica del movimiento social entre el gremio de Pintores e invitó a renovar la lucha como en años anteriores ocupó después la tribuna un miembro de la Federación en Resistencia de Pintores.

El señor Evaristo Salinas recitó la poesía titulada "La Pampa".

Después de algunos números de música ejecutados por el señor Reyes y de algunos cantos por los diferentes coros comunistas se dió por terminada la manifestación quedando un ambiente muy favorable de parte de los obreros asistentes por ingresar a la Sección Pintores de la F. O. de Chile.

Se nos encarga hacer públicos los agradecimientos al señor Empresario de la Sala Oriente por su buena voluntad para facilitar el teatro.

Al mismo tiempo la Sección Pintores agradece a la señora Martínez su valioso concurso y su buena voluntad.

El Domingo próximo se llevará a efecto en el mismo local la 2a. asamblea conferencia.

Cigarrillos
CAIRO
insuperables
CAJETILLA
$.40

RECTIFICAMOS A LA BRADEN COPPER

Se nos escribe:

"Señor Director de "La Nación".

Una publicación de la Braden Copper Company aparecida el 3 del presente en "La Nación", nos mueve a solicitar de Ud. las mismas columnas en que se insertó la publicación aludida y en la cual se pretende poner las cosas en su lugar acerca de lo acaecido en el mineral de El Teniente, pero que en realidad no se hace sino falsear los hechos, como lo pasamos a demostrar.

En la exposición hecha por la Compañía se afirman como verdades inconmovibles los siguientes hechos:

1.o Que se despidieron 10 obreros por hacer una campaña de injurias en contra de la empresa.

2.o Que el total de obreros despedidos hasta el "término del movimiento" fué de 149.

3.o Que los obreros presos fueron los que coartaban la libertad del trabajo.

4.o Que la organización del Sindicato Unico fué hecha clandestinamente y a la sombra de una ley.

Contestamos:

Ante todo cabe hacer notar que en todo el mineral no existía, hasta antes del movimiento aún subsistente, ninguna organización que cobijara a los obreros en su carácter de productores, sólo existen centros filarmónicos, deportivos y hasta gatitos autorizados por la misma compañía. La organización de productores —única forma de defensa de que pueden disponer los obreros contra los abusos patronales— era una necesidad, de manera que cuando se promulgó la ley del Sindicato Industrial, un grupo numeroso de obreros estimó llegado el momento de formar el Sindicato Unico al amparo de la ley que así lo dispone, pensaron estos obreros que la compañía yanqui no se opondría a ello toda vez que era una ley de la República, pero la Compañía no acató la ley y combatió encarnizadamente a los obreros organizados que en tan pocos días pasaban de mil. Y a la propaganda insinuativa que los obreros hicieron es a lo que la Compañía llama campaña de injurias.

2.o punto. Hasta anteayer el número de obreros despedidos en forma arbitraria por la compañía, suman alrededor de 650 y no 149 como lo afirma la Compañía. Todos estos obreros están en Rancagua.

Tercer punto. Los obreros apresados y que fueron flagelados, no fué porque coartaran la libertad de trabajo, sino por el único hecho de insinuar a los demás obreros a organizarse y la fuerza de carabineros al servicio de la Compañía no se limitó a detenerlos en el cuartel, la arbitrariedad llegó a su colmo flagelándolos, y luego echados a culatazos de carabina para Rancagua, y en esta forma se procedió hasta con los parientes de algunos organizados, por el sólo hecho de ser tales.

Cuarto punto. Los obreros conociendo el repudio que la Compañía tiene a la organización de los productores, hubieron de imitar en sus reuniones preliminares a los antiguos cristianos de las catacumbas y hubieron de reunirse secretamente en los fondos de la mina o en lugares apartados como hombres que trataban de ocultar un crimen o urdir un plan terrorífico. De aquí la declaración de la Compañía cuando afirma que la organización surgió en las sombras.

Finalmente, declaran los señores de la Braden Copper, que jamás han faltado a las leyes de la República.

¿Cuándo, preguntamos nosotros, han imperado en ese feudo yanqui las leyes de este país?

¿No lo está demostrando el hecho mismo de no permitir que sus obreros se organizaran conforme lo determina la ley.

Nosotros afirmamos: en la pequeña república yanqui de El Teniente, sólo impera la voluntad del dios dólar.

Si la Compañía pretende desmentir lo aquí expuesto, nos veremos en la necesidad de especificar hechos con nombres, fechas y documentos que acrediten la efectividad de lo expuesto. —Comité Pro-Libertades Públicas.— Santiago, 5 Diciembre 1924".

Consejo de Tranviarios

El Secretario de Prensa del Consejo de Tranviarios, señor Luis Ayala Poblete regresará esta noche de Valparaíso.

El viaje del señor Ayala al vecino Puerto era para ponerse en contacto con los Tranviarios y chauffeurs de Valparaíso y tratar sobre el próximo Congreso del Rodado.

SOCIEDAD PROVEEDORES DE LECHE.—A sesión para hoy en Bandera 161 a las 9 P. M.

Cadetes Ingenieros

Se llama a concurso en la Escuela de Ingenieros de la Armada, para llenar 12 vacantes de cadetes supernumerarios, (9 para el primer año y 3 para el segundo).

El examen de admisión se efectuará simultáneamente el día 7 de Enero próximo, en las ciudades que se expresan:

IQUIQUE: (Liceo de Hombres) para los candidatos de Tacna, Tarapacá y Antofagasta inclusive.

VALPARAISO: (Escuela Naval) para los candidatos de Atacama inclusive a Curicó inclusive.

TALCAHUANO: (Escuela de Ingenieros) para los candidatos de Talca inclusive a Chiloé inclusive.

PUNTA ARENAS: (Comandancia en Jefe) para los candidatos de Magallanes.

Las solicitudes de admisión se reciben en la Dirección de la Escuela de Ingenieros, hasta el 20 de Diciembre.

Por prospectos, dirigirse:

DIRECTOR ESCUELA DE INGENIEROS, TALCAHUANO.

0.40 Cts.
ASIA

Centro Cristóbal Colón

Con todo éxito se llevó a efecto la visita anual al Hospital de San Juan de Dios, (sala de niños) a los que se les repartieron juguetes, fruts y dulces y además, dinero.

Es así como este centro de socorros mutuos inicia su programa de fiestas en celebración de su décimo quinto aniversario social.

La comisión prepara su segundo número de programa y que es la velada literario-musical que se efectuará el 14 del presente en el salón teatro que posee el Patronato Don Bosco, San Isidro esquina de Coquimbo.

Se cita a la comisión para hoy, a las 9 P. M., en casa del señor Roberto Moyano.

LAUREL SECO

1|2x10, 3|4x10, 1x10; 1 1|2x10 2x2, 2x3 y 2x4 en bruto y elaborado, tiene gran existencia:

LA REPUBLICA

BARRACA Y FABRICA

DOMEYKO 2354

GRAN REMEDIO UNIVERSAL NITRO — OZONA

Lowe-Weissflog, el único comprobado por medio de la radiografía que cura tuberculosis (tisis). Pruebas a la vista. Afamado desde 1881. Cura radicalmente hígado, riñones, estómago, pulmonía, bronquitis, asma hipertrofia, diabetes, albuminuria, reumatismo hidropesía, obesidad, raquitismo epilepsia, apoplegía, anemia, catarro intestinal, disentería, apendicitis, peritonitis, almorranas, fístulas furunculosas, enfermedades piel, sangre, enfermedades secretas. Prodigioso en aneurisma, en enfermedades corazón, cerebro, vista, espina dorsal, etc. Viruela peste negra, hemorrágica, peste bubónica, tifus, pestes y fiebres en general, son vencidas a pocas horas con repetidos lavados intestinales y tomas. Igual tratamiento para demás enfermedades. Catecismo Nitro-Ozona, consúltelo todo enfermo, sea cual fuere el mal encontrará el medio seguro de sanar radicalmente Pídase a Suc. Luis Lowe, Claras 149. Teléfono 1830. Casilla 832. Daube y Cía., y principales Boticas.

n|o

PRONTO LA EXPLOSION

De don Miguel Vargas D.

LA ASOCIACION DE CHAUFFEURS DE AUTO BUSES Y LOS ULTIMOS ACONTECIMIENTOS

Los acontecimientos ocurridos últimamente entre el gremio al cual pertenezco y el señor Intendente Municipal, ha dado ocasión para que ciertas personas afectas y amigas al señor Iribarren, que han sido expulsados de los locales de nuestra reuniones a donde habían acudido en calidad de dueños de auto-buses, hayan empezado una tenaz campaña desquiciadora en contra de nuestra naciente institución y no han trepidado en dirigir ataques personales a nuestros dirigentes para denigrarlos anet la opinión pública, que es muy fácil de mistificar y pueda erróneamente tener un mal concepto de los incidentes ocurridos en estos últimos días.

En mi calidad de chofer y miembro de la Asociación de Auto-Buses no he podido contemplar en silencio, la acción de estos señores, y a pesar de que el prestigioso diario al cual tengo el honor de rogar la inserción de estas líneas, ha publicado la verdad, a pesar de las actuales circunstancias como corresponde a quien comprende la noble misión del periodismo, voy a hacer una relación detallada de los hechos para evitar falsas apreciaciones debida a la acción de estos señores. Guiado en estos sanos propósitos es como escribo las siguientes líneas y para preservarnos de falsos ataques que en el futuro se nos pueda dirigir:

La organización de una sociedad o Asociación hacíase de imperiosa necesidad entre los más o menos 10 mil hombres del volante en la capital, que por sentimientos políticos o razones sociales muy fáciles de comprender, no habíamos llegado a ella y son así explicables los fracasos aislados de tantas buenas iniciativas en pro de una sociedad general. Pero basta una gota para rebalsar el vaso; y la actuación del director del Tránsito, señor Iribarren, fué el goterón que colmó el vaso de la paciencia nuestra, y, por eso, lo que era un anhelo se convirtió en una hermosa realidad y tuvo su apoteósis en la bendición de nuestro estandarte social.

Terminado el pequeño, pero impresionante acto de la bendición de nuestra enseña social, organizóse un desfile por las calles centrales, con el propósito de rendirle un homenaje de simpatía a "La Nación" y poner en manos del señor Intendente Municipal un pliego redactado con respeto y que contenía la presentación oficial de nuestra Sociedad, basada desde su fundación en una razón de justicia y humanidad.

Pero no sabemos si llegamos en hora desgraciada, o ya los ánimos los había prepara para ello; pero es el caso que un exceso de alegría de nuestra parte motivó por breves momentos la interrupción del tráfico, cosa que sin mal intención, dió ocasión a que el señor Intendente interpretara mal nuestra acción, y conculcara el derecho sagrado de un pueblo, como es el de petición, y cometiera aún la imprudencia de salir al balcón para ser blanco de los gritos de un gentío indignado.

La Honorable Junta de Gobierno, presidida por el Excmo. señor Altamirano, secundado inteligentemente por el señor Ministro del Interior, señor Roldán pusieron fin a tan desgraciado incidente y aún prometió ayudar lo que de justicia hubiera en nuestra causa, en virtud de que, ellos al tomar las riendas del Gobierno, lo hicieron por causas gemelas, pues a ellos los sacó de marco de pasibilidad que les marcaba la constitución, la relajación de nuestros ex-parlamentarios y a nosotros el abuso cometido por los gobernantes municipales.

Con la salida del señor Iribarren, esto tocará a su fin, pero no hemos minado la obra, pues hoy con este movimiento hemos derrumbado con un sólo golpe una mala administración, pero los intereses creados que caen con ella tratan por todos los medios de sepultarlos en sus ruinas y para ello han apelado a todos los medios posibles; ataques personales a nuestros dirigentes para arrastrarlos a una emboscada, pues todo se puede esperar de ellos, se han inmiscuído en nuestras filas como dueños de góndolas y predicando la discordia tratan de debilitar. Han llegado a la bajeza a poner escritos, verdaderos pamfletos, en los sitios donde pasan las góndolas, han acudido a diarios que jamás han comulgado con el sentir de los obreros a hacer publicaciones de que no marchan con nosotros, y rendir un homenaje en pro de sus intereses, a la mala gobernación y dirección de la Oficina del Tránsito, y apelando a medios que repugnarían a hombres de bien, están haciendo una tenaz campaña que es preciso contener.

En contra de estos señores, es con quienes debemos luchar hasta aplastarlos y desenmarcararlos ante la opinión pública y sabedlo compañeros, hoy como divisa, tenemos esta palabra, ya seamos chauffeurs de góndolas o de arriendo: "Unión".

Y esta palabra pronunciada en un gremio como el nuestro, encierra una amenaza para los traidores y una promesa para el futuro de nuestros hogares, un bienestar y tranquilidad, bajo el amparo de nuestra Asociación.

Se ha dado a comprender, tanto en las cartas del señor Intendente Municipal, como en las del señor Iribarren, que este movimiento, es obra de unos pocos, y yo les aseguro que se necesita estar por lo menos ignorante de las causas o querer desconocer que es la fuerza de los acontecimientos y la necesidad, lo que ha motivado estos incidentes, y hoy, por nuestra dignidad profesional, que una mala administración ha denigrado hasta ser mirada como un peligro por la autoridad policial, testigo todos los atropellos que a diario comete la policía con los maestros; no pararemos hasta rehabilitarnos ante la sociedad y la autoridad para que con el respeto que nuestras autoridades nos merecen seamos respetados y amparados por ella.

Ante de terminar esta exposición, hágome un deber en declarar y elogiar públicamente la actitud del señor Concha, Sub-Prefecto de Santiago, jefe que hoy por hoy nos merece nuestra más alta estimación y gratitud.

Y para terminar, no han faltado, a los contrarios y enemigos nuestros, los medios cómo lanzar la idea de que tenemos política por medio; a esos no les respondo, ni siquiera con el escupitajo del desprecio, pues sería honrarlos, y por nuestro estandarte, no lo hago.

M. N. D.

Centro Artístico Alejandro Flores

Este conjunto trabajará hoy en el salón teatro del centro Ferroviario, San Alfonso 444. Reina entusiasmo entre los vecinos del barrio por concurrir a la segunda presentación de este cuadro artístico.

Los Ferroviarios concurrirán con sus familias a pasar un rato de alegre camaradería y donde los gauchos cantarán sus mejores couplet tangos y bailes regionales, también tomarán parte los señores Fernando Gil, Ernesto Adorni Gustavo Silva, Ramón Vargas, David Celis, Pedro Martínez, José Pinto, Humberto Carmona, con sus nuevos repertorios que harán las delicias de esta velada. Como número especial se presentará la gran tonadillera nacional, señorita Marujita García.

Se ruega encarecidamente la hora de llegada que se ha fijado a las 9 P. M. en punto.

Tratamiento sencillo para engordar

Muchas personas delgadas comen suficiente cantidad de alimentos todos los días y no aumentan sus carnes, mientras que gentes robustas comen poca cosa y continúan engordando. Es difícil creer que ésto se deba a la naturaleza de cada persona. Los delgados continúan siendo flacos, porque no asimilan sus alimentos. De ellos extraen lo suficiente para mantenerse con vida; pero nada más; y lo peor del caso es que nada ganarán con comer más de la cuenta, pues ni una docena de comidas al día les ayudará a ganar un kilo de carne. Todos los elementos que para producir carne y grasa o gordura contienen estas comidas, permanecen en sus intestinos hasta que son arrojados del cuerpo en forma de desperdicios. Lo que dichas personas necesitan es algo que prepare estas sustancias, que produzcan carnes y gordura y las ponga en condición de ser absorbidas por la sangre, asimiladas por el organismo y distribuídas por todo el cuerpo. CARNOL es una combinación de bien conocidos ingredientes de que dispone la química moderna para producir carnes y tomado por un corto tiempo, una pastilla con cada comida, a menudo aumenta el peso de los delgados a razón de 1 o 2 kilos por semana.

IMPORTANTE.—Personas débiles, gastadas, nerviosas, no deberán tomar CARNOL si es que no desean aumentar también algunos kilos. Compre CARNOL en cualquier botica.

MUEBLERIA

La Argentina

214.—BANDERA.—220

JOSE GURFINKEL

GRAN SURTIDO DE MUEBLES DE TODOS ESTILOS

FABRICA: CHILOE 1310

A precios más bajos que en todas las Mueblerías. Antes de hacer sus compras, consulte mis precios.

Centro Recreativo Sol de Mayo

Con motivo del aniversario de esta institución, se llevarán a efecto en el día de hoy una Matineé y Nocturna, en las cuales una orquesta especial amenizará los bailes.

El local de esta institución, situado en Avenida Matta, casi esquina de San Diego, ha sido dotado de una iluminación extraordinaria. Las reuniones anteriores hacen prever a las de hoy el mejor éxito.

Sociedad La Universal Leopoldo Lagos

El Directorio presidido por los señores Carlos Valdés y Gaspar Tello, el Domingo último, acordó:

Devolver a la señora v. del ex-socio, señor M. A. Huerta lo que solicita;

Aceptar las peticiones de los señores Manuel Pantoja y Carlos Avilés, sobre pago de porcentaje de recaudación y de cuotas atrasadas; asistir el Martes 9, a las 9 P. M., a la Conferencia de don Arturo Blanco, que sobre la "Vida de don Fermín Vivaceta "dictará en el Centro Demócrata "Francisco J. Lira", A. Prat 1433, recomendándoles la asistencia a los socios en general; tomó la promesa social al nuevo consocio, señor Juvenal Rayo Campo; dejó constancia de las notas de agradecimientos de las sociedades Unión de Obreros de Diarios y General Baquedano, por los diplomas discernidos; eligió director a don Pablo Olea, por renuncia del señor Díaz.

Nombró las siguientes comisiones para el período iniciado, a las que se les cita para el Jueves 11, a las 9 P. M., para constituirlas:

De contabilidad, señores Pantaleón Henríquez, Temístocles Retamal y Luis Lathrop; de estudios, Bernardo Quiroga, Marcial Villarroel, José Bonomo, Pablo Olea y Elías Retamales; de fiestas, Eugenio Lacunza, Moisés Caro, Carlos Bonomo, Pablo Olea, Guillermo Gutiérrez, José Espinoza, Marcial 2.o Villarreal, Elías Retamal y José Bonomo; de mausoleo y funerales, don Germán Tuyá Las Heras, don Abelardo Daza y don Manuel Pantoja; de Biblioteca, don Samuel Rojas, Rodolfo Valenzuela, Anacleto Iturriaga y Eugenio Silva Ponce; de reforma de Estatutos, don Eliseo Gutiérrez, Marcial Villarreal y Elías Retamal. Delegados al Congreso Obrero, don Bernardo Quiroga y don Pablo Olea. Porta-estandarte, don José Jil Miranda, Roberto Valenzuela y Patricio Vallejos. Administrador general del hogar, don Rodolfo Valenzuela.

Avisar a los consocios que también despachan órdenes sanitarias, los señores José Luis Vargas, Bandera 250 y Clemente Castañeda, Chacabuco 42 y 24.

"El Ferroviario", Centro de Instrucción Cultural

ECOS DE UNA FIESTA

El Domingo 7 del presente, se llevó a efecto la velada y baile social que el directorio había preparado en honor del vicepresidente de este centro, señor Guillermo Muñoz y del profesor de bailes, señor Jorge Lorca, la que tuvo un éxito halagador, concurriendo numerosas familias del barrio y delegaciones de otros centros, los cuales fueron muy agasajados.

Sociedad Manuel Rodríguez

LA INAUGURACION DE LA SALA DE DIBUJO ZENON TORREALBA

El próximo Sábado se llevará a efecto la inauguración de la sala de dibujo Zenón Torrealba. Como número principal figura el banquete que se servirá en el local social, a las 7 P. M., y al cual se invitará de manera especial a los señores presidente de las sociedades amigos.

Los socios que deseen adherirse a esta comida pueden solicitar sus tarjetas en casa del presidente de la comisión, señor Ramón M Reyes, Agustinas 1038 y en la noche de 9 a 11 P. M., en el local social.

Muebles

de todas clases a precios sumamente bajos y con GRANDES FACILIDADES DE PAGO vende

MUEBLERIA LA REPUBLICA

Santo Domingo 1026

CONSULTE NUESTROS PRECIOS

GRAN REALIZACION DE MALETAS Y CAJAS, POR PROXIMO BALANCE

Maletería "EL FARO"

ESTADO 74

OCASION: $ 390

Queda un saldo de carteras de la liquidación, que vendemos a cualquier precio.

FIESTAS SOCIALES

Centro Recreativo Sol de Mayo.—En conmemoración al Centenario de Ayacucho, la comisión de fiestas ha preparado para hoy día, dos bailes sociales, los que serán amenizados por una buena orquesta jazz-band. Matinée de 5 1|2 a 9 P. M. y en la noche, baile social.

Centro Exequiel Vilches.— Esta noche habrá clases instructivas de bailes, para los señores socios, las que terminarán con un baile familiar.

Centro Recreativo Victoria. — Para hoy, a clase instructiva, las 8 P. M., en su local: Independencia 2864 y por acuerdo del directorio, las clases durarán hasta las 11 P. M.

"El Ferroviario" Centro de Instrucción Cultural.— Este centro que tiene su salón social en Bascuñán G. N.o 542, tendrá el 20 del actual un campeonato de one-step por Santiago. Los centros de Santiago quedan invitados y pueden enviar las mejores parejas que estime conveniente para que tomen parte en este torneo. La inscripción vale 5 pesos por pareja. Se reciben en la secretaría los Martes, Jueves, Sábados y Domingos, de 8 P. M. adelante.

Para hoy, a las 9 1|2 P. M., se llevará a efecto una velada y baile que la comisión de fiestas ha preparado con motivo del centenario de Ayacucho.

CITACIONES

Sociedad de Jardineros de Chile.— A junta general hoy a la hora de costumbre en sel local social: Las Rozas N.o 1032.

Unión en resistencia O. Metalúrgicos, F. Libertad.— A reunión por haber asuntos de suma importancia que tratar de 8 a 9 A. M. y a la Comisión de Estatutos a la misma hora y en el local de costumbre.

Círculo Arturo Prat de la Unión Nacional.— A sesión ordinaria de Directorio para hoy Martes a la hora de costumbre.

Cooperativa de Chauffeurs. — A junta general de accionista para mañana a las 9.30 P. M., en el Centro Sparta, Ejército 714, con el objeto de elegir nuevo Directorio.

Sociedad Unión de Peluqueros. — A sesión de directorio para hoy a las 9 P. M. en nuestro local social. Tarapacá 721.

Centro Santiago de la Unión Nacional

En la última sesión celebrada por el Directorio de este Centro, tomó los siguientes acuerdos:

1.o Aceptar la solicitud admisión de socio del señor Juan Luis Rivera, presentado por el señor Barrientos.

2.o Mandar al Consejo General todos los documentos para el cobro de la cuota mortuoria del señor Navia (Q. E. P. D.)

3.o Aceptar la cuenta dada por los delegados del Consejo General y provincial.

4.o Llevar a efecto una velada el Sábado 13 del presente a beneficio de la comisión pro-hogar social.

5.o Nombrar director de turno al señor Luis Aechardi.

Centro Camilo Ortúzar

LAS FIESTAS DE ESTE CENTRO EN EL FUNDO TARAPACA

El Domingo se trasladaron al fundo Tarapacá en La Florida, de don Emeterio Larraín Bunster, gentilmente invitados por este caballero y su distinguida esposa, los miembros de la banda de este centro, el señor presidente y varios directores.

Apenas llegaron a esta hermosa residencia de campo, pasaron a la capilla donde se celebró la misa, amenizada por el Orfeón.

Centro El Despertar

A la hora de costumbre se dará comienzo a las reuniones sociales amenizadas por la orquesta "Espartaco".

LA SESION EXTRAORDINARIA DEL MIERCOLES

Se cita para el Miércoles 10, a las 9 P. M., a todos los socios de esta institución con el objeto de tratar importantes asuntos relacionados con la marcha de la entidad. Se recomienda la asistencia.

LA VELADA CULTURAL DEL JUEVES

El Jueves 11 del presente se efectuará la velada cultural a beneficio de la Escuela de niños proletarios, que esta institución mantiene en el vecino pueblo de Peñaflor. El programa ha sido confeccionado por conocidos artistas obreros que han ofrecido su valioso concurso. Los precios son populares y el Centro pide la cooperación a todos sus asociados.

Federación de Obreros y Obreras en Calzado

Reunido extraordinariamente el Consejo y Comité Reorganizador el Domingo 7 del presente después de un debate se acordó: Citar a una asamblea amplia de delegados y directores de personales para el Jueves.

Citar al mismo tiempo al gremio a una asamblea general para el Domingo en el local que oportunamente se publicará.

Se nombró Secretario General interino al compañero A. Baloffet.

CONSULTORIO OBRERO

PARA OIDOS, NARIZ Y GARGANTA

MANUEL RODRIGUEZ N.o 362

Consultas: 9 a 11 A. M.

SILLAS

"La Gran Rapid"

FABRICA NACIONAL

DELICIAS 3538

DELICIAS 3538

Pida Catálogo a

O. PINOCHET L.

Santiago. —|— Casilla 4531

Tabletas Bayer de
ADALINA
BAYER
contra insomnio, disgustos, estados neurasténicos, angustia, etc.
Evitad las imitaciones y fijarse en «Cruz Bayer»

CADA PRODUCTO LEGITIMO "BAYER" LLEVA EL SELLO AMARILLO DE GARANTIA

EL CONSEJO FERROVIARIO DE SANTIAGO CELEBRA HOY EL ANIVERSARIO DEL CENTENARIO DE AYACUCHO CON UN BAILE SOCIAL

Con motivo de celebrarse hoy el Centenario de Ayacucho, la comisión de fiestas del Consejo Ferroviario de Santiago, situado en San Alfonso 444, ha venido trabajando con todo tesón, para dedicar este baile social, en homenaje al centenario de Ayacucho, en el cual tomaron parte, heroica y valiente un sinnúmero de compatriotas chilenos, en defensa a nuestros hermanos del Norte; por este motivo se nota un marcado interés entre las instituciones obreras y familias del barrio Estación para asistir a este baile familiar.

Además del baile habrán varios números de variedades y canto en que tomarán parte varios conocidos aficionados del prestigioso Conjunto Alejandro Flores en que ha ofrecido su concurso galantemente.

Habrá una gran orquesta que estará a cargo del trío hermanos Fuentes.

A LOS OBREROS RETIRADOS VOLUNTARIAMENTE DE LOS FERROCARRILES DEL ESTADO

Cítase a una reunión a todos los obreros de la Empresa que se hayan retirado voluntariamente y que deseen volver al servicio, a una reunión que tendrá lugar el Miércoles 10 del presente, a las 6 P. M., en el local del Consejo Ferroviario de Santiago, San Alfonso 444.

SOCIEDAD DE JUBILADOS DE LOS FERROCARRILES DEL ESTADO

Cítase a una reunión general a todos los empleados y obreros jubilados de los Ferrocarriles a una importante reunión que tendrá lugar el Jueves 11 del presente, a las 2 P. M., en el local del Consejo Ferroviario de Santiago, situado en San Alfonso 444.

En esta misma reunión se elegirá el Directorio que regirá los destinos de esta sociedad en el año 1925. Con este motivo se nota un marcado interés entre los jubilados para asistir a esta reunión.

Cuadro Artístico Nacional Andrés Muñoz

Este conjunto se presentará al público para seguir sus actividades en la función que ha organizado la Sociedad Cóndor de S. M. para la noche del Lunes 15 de Diciembre en el Teatro Esmeralda.

En esta función se pondrá en escena la comedia "La silla vacía", la que será representada con toda la propiedad que requiere el libreto.

En la obra tienen una lucida actuación las señoritas Alicia Bronw y Mina López y el señor Miguel Muñoz, siendo secundados en buena forma por las señoritas Elena Gutiérrez, Nela Alvear y los señores Atilio Vergara, Julio Alvarez, José Gabarroz, Germán Hermosilla y C. Mandolini.

Cítase a ensayo para esta noche a las 8 en la Secretaría: Ñuble 952.

Se ruega pasar a visitar al consocio señor Emilio Mandolini que continúa enfermo. Su domicilio: Santa Rosa 1476.

Sociedad de Artesanos La Unión

Esta prestigiosa institución eligió su nuevo Directorio el Domingo pasado, que regirá los destinos de esta Sociedad por el año 1925; habiendo salido elegido el siguiente: Presidente, el prestigioso consocio y hombre público, don Vicente Adrián. 1.er Vice-Presidente, don Eulogio Molina; 2.o Vice, don Lorenzo Faure, y Directores los señores, Manuel Anguita, Amador Gutiérrez, Nolberto Villagrán, Pedro P. Jorquera, Juan Díaz, Juan Silva Martínez, Manuel Salinas, José Pérez, Ramón Plaza, Lorenzo Pérez, E. Rigoberto Arévalo, Armando Herrera, Genaro Araya, Manuel Molina, Carlos Parra, Juan Isla, Luis Torres Lucero, Vicente Leiva, Víctor Plaza y Eduardo Garroud. Este Directorio entrará en sus funciones el 11 de Enero de e1925, fecha en que se celebrará el aniversario de nuestra sociedad.

Sociedad de S. M. Andrés Ebner

El Domingo en la tarde se llevó a efecto en nuestro salón social a inauguración de las tardes culturales. La conferencia estuvo a cargo del Presidente del Ateneo Obrero señor Hernán Román, su tema era: "Una casa para cada familia".

Después pidió la palabra uno de los asistentes a la fiesta y el Secretario de la Sociedad S. M. Bernardo O'Higgins, haciendo ver la necesidad que hay de difundir entre la clase obrera esta clase de conferencias.

Los otros números del programa estuvieron a cargo de miembros del Ateneo Obrero, siendo todos muy aplaudidos y en especial el tenor infantil Omar Mella y la coupletista señorita Catalina Páez quienes trabajan como verdaderos artistas.

Se hace presente a todos los aficionados obreros que estas veladas se efectuarán todos los Domingos de 5 a 7.30 y el que quiera prestarnos su concurso puede pasar a inscribirse a la secretaría todos los días de 6.30 a 8 en Olivos 934 para cuyo fin hay un libro especial.

MUEBLES

FRENTE AL CONGRESO

de todos estilos a precios bajísimos, vende

La Universal

CATEDRAL 1131

Damos facilidades en el pago. Entrega inmediata.

FABRICACION DE CAJONES Y JAVAS

De todas clases y hay listo para entrega inmediata:

CAJONES VINEROS y COGNAQUEROS

"LA REPUBLICA"

BARRACA Y FABRICA

DOMEYKO N.o 2354

TELEFONO 182, PARQUE

D—5

SILLAS INDISPENSABLES PARA PLAYAS Y JARDINES
DESDE $
ESTADO 74
ESTADO 74
LAS FABRICA Y VENDE LA MALETERIA EL FARO

DEFUNCION

A los compañeros de la Maestranza P. S.

Habiendo dejado de existir el compañero

Ismael González

rogamos a los compañeros se dignen acompañar sus restos al Cementerio. El cortejo partirá del depósito del Hospital de San Vicente de 3.30 a 4.

LA COMISION

Expresión de gracias

Damos las más expresivas gracias a las personas que se dignaron acompañar los restos de nuestro inolvidable esposo y padre don

Justo Cáceres Sánchez

Carmen E. de Cáceres y familia.

DEFUNCION

Ha dejado de existir la señora

Rosa Herrera de Villela

Sus restos serán sepultados privadamente en el Cementerio Católico.

LA FAMILIA

DEFUNCION

Ha dejado de existir nuestro querido deudo

Gustavo Hernández Montalva

Sus restos serán sepultados en el Cementerio Católico hoy Martes, a las 5.30 P. M., partiendo el cortejo desde su casa habitación, calle Copiapó N.o 720.

LA FAMILIA

IN MEMORIAM

Hoy Martes 9 se dirá una Misa por el alma de don

Ulpiano Gómez Rodríguez

en la Iglesia de San Francisco, a las 9 A. M.

SU ESPOSA

DEFUNCION

Habiendo dejado de existir nuestro querido esposo, padre y abuelo

Manuel Guzmán Prieto

rogamos a sus amigos y a los nuestros se sirvan acompañar sus restos al Cementerio General, hoy Martes 9, a las 11 A. M., desde Lastra N.o 1475.

Servicio que comprometerá nuestra eterna gratitud.— Su esposa: Delfina Tapia v. de Guzmán; sus hijos: Manuel Guzmán Zárate, Cesáreo Guzmán Z., Delia E. Guzmán Z. y Luis A. Guzmán Zárate; sus nietos: Jorge, Rolando, Adriana y René Guzmán Parada.

AVISO

Dirección de Fabricas y Maestranzas del Ejército

Se pone en conocimiento del público en general, que estas Fábricas y Maestranzas no podrán atenderlo por motivo del Balance anual, desde los días 24 al 31 del presente

Se ruega a las casas y personas que tengan cuentas pendientes con este establecimiento, se sirvan presentarlas o remitirlas a esta Dirección antes del 15 del actual.

LA DIRECCION

AVISOS ECONOMICOS

INDUSTRIA Y COMERCIO

MATADERO PUBLICO

ENCIERRA PARA HOY

Ganado mayor		Ganado menor	
Bueyes	58	Corderos	1.084
Novillos	164	Cerdos	165
Vacas	223	Cabros	0
Q. Vivos	30	Terneros	112
En vara	67		
Total	342	Total	1.311

LA DEBILIDAD SEXUAL
La Impotencia, la Neurastenia, se curan con
BISMOLAN
TONICO PODEROSO
SE VENDE EN TODAS LAS BOTICAS

RODRIGONES
DOMEYKO 2354
PARA VIÑAS
BARRACA Y FABRICA
"LA REPUBLICA"

GUIA OFICIAL DE CORREDORES DE LA BOLSA DE COMERCIO

Compra - Venta de Acciones, Oro, Bonos; Préstamos Hipotecarios.

BALBONTIN Y HELFMAN
Edificio Ariztía, 4.o piso

BARROS GONZALO
Bandera N.o 149

BEZANILLA VICTOR
Huérfanos N.o 1169

BORDALI y Cía.
Moneda N.o 1115.

BORIES Y RAUL
Calle La Bolsa N.o 52.

DIAZ Y LLONA
Huérfanos N.o 1165

CAZTELU FAUSTINO
Calle New York N.o 68.

JARAS D. V., ISMAEL
Calle Club de La Unión No 106

MONTT FRANCISCO
Bolsa de Comercio, Oficina N.o 23

RIO, FERNANDO DEL
Calle Club de La Unión N.o 1085

SUBERCASEAUX FRANCISCO
Bandera N.o 73

SUTIL PRIETO DIEGO
Bandera N.o 69

URETA RAIMUNDO
Bandera N.o 185

VALDES RICARDO
Calle La Bolsa, N.o 84

VILLAMIL FLORENCIO
Calle La Bolsa N.o 82. Tel. 2664.

WILSON E HIJO PEDRO
Calle Club de La Unión N.o 107.

ZUÑIGA D., ARMANDO
Bandera N.o 60

J. J. TA[illegible] y Cía.
Santiago: Calle La Bolsa 71. Casilla 2394
Valparaíso: Edificio Banco Anglo Sur Americano. Casilla 825.

CONTRIBUCION DEL ALCANTARILLADO DE

Se recuerda nuevamente a los señores contribuyentes que desde el mes de Noviembre pasado están listos los recibos para el pago de la contribución de alcantarillado en la Dirección del Alcantarillado, Delicias N.o 1123, de 10 a 12 M. o de 2 a 4 P. M.

EL DIRECTOR

COMPAÑIA MINERA LAS CONDES

De conformidad a los artículos 29 y 57 de los Estatutos Sociales, cítase a reunión general extraordinaria de accionistas, para el Martes 16 del presente, a las 5 P. M., para tratar y resolver la venta de la negociación, o sea, del Activo y Pasivo de ella, a una nueva sociedad que se organizará al efecto, y de la disolución y liquidación anticipada de la Sociedad y nombramiento de Junta Liquidadora. La reunión se celebrará en la oficina de la Sociedad, Santiago, edificio Banco Anglo, 5.o piso, N.o 6.

PASCUAL BABURIZZA
Presidente.

RAULI
PARA PISO, 1x4 1|2 MACH. A $ 1.00 c|u. SE REALIZA
BARRACA Y FABRICA
"LA REPUBLICA"
DOMEYKO 2354
D—5

Maderas de Roble Pellín

Nueva producción en los largos de 4 1|2, 5, 6 varas, 6 y 7 metros. Atiendo rápidamente pedidos por carros y ventas por partidas en tierra.

FERNANDO GARCIA G.
ESTACION RARI-RUCA

AVICULTURA Y CULTIVOS

ARBOLES FRUTALES Y PLANTAS de todas clases en maceteros: realízanse por edificación de local. Tierra de hojas litre $ 3.80 saco, valía $ 7. Bandera 130. 19—D.

CONEJOS ANGORA VENDO, Manuel Montt 1466, Providencia. 9-D

AUTOMOVILES Y CARRUAJES

OCASION VENDO CARRETELA $ 300. Carmen 1159. 11-D

VENDO BICICLETA DIAMANT, Serrano 164. 13-D

COCHECITO LIVIANO, DOS RUEDAS, para un caballo, compro. Huérfanos 1233. 10-D

EJE PARA CARRETA VENDO Ocasión. Unión Americana 77 10—D

MOTOCICLETA, PERFECTO ESTAdo, vendo ocasión. Moneda 1711.

VENDESE AUTOMOVIL DODGE, turismo, ruedas alambre, garantido. San Ignacio 893. 11—D

VENDO UN CARRETON LECHERO con 25 decálitros de reparto, 10 tarros estañados y 4 caballos de tiro solo. Palma, Negrete 2503. 10—D

VENDESE UN AUTO DODGE particular. Palma, Negrete 2503. 10—D

¡CAMIONES AUTOBUSES FORD! Ofrezco repuestos legítimos; forros, cámaras, bencinas, aceites, grasas; parafina. Despáchanse pedidos para ochacras; establecimientos comerciales. San Pablo 3230." 30—D

$ 350. ARRIENDASE CASA BAJOS seis piezas todo confort Molina 419 10—D

VENDO CARRETELA REGULAR estado, barata. Nuble 1435. D 9

RUEDA ALAMBRE COMPRO DE ocasión, sin pestaña para automóvil Hudson, modelo año 1923. Dieciocho 481. 9-D.

OCASION, CARROCERIA GONDOla para 20 pasajeros, muy sólida y elegante, sin uso, vendo mitad de su valor. Delicias 2215. D-9

FORD VENDO DE OCASION, FAcilidades de pago. Independencia 1877. D-14

DOS MOTOS PEUGEOT EN PERfecto estado, vendo baratos, por viaje. Bascuñán 312. 9—D

NEUMATICOS PARA FORD, 30 por 3 1|2, $ 60; de cuerda reforzados 100; ocasión única. Brasil 25-B. —Luis García. 10-D

LA CARROCERIA LAS ROSAS 1326. Teléfono 3319 de Mario Douzet vende: Faetones vis a vis; Breacks americanos de cuero y de vidrios; trompa especial para campo; Mylord Rotschild con arneses coches de dos ruedas y automóviles de varias marcas. 10-D

MOTOCICLETA GRAN OCASION, con o sin sidecar, vendo. San Diego 839. 9-D

VENDO GONDOLA FORD EN perfecto estado para 18 pasajeros. Diez de Julio 1652. 10-D

QUIEN COMPRE CARRETELA 1.a clase le regalo caballo de vara de valor $ 400. Matta 469. 10-D

DODGE EN BUEN ESTADO SE servicio con magneto Bosch nuevo se vende en $ 4,800. Riquelme 36. 9-D

CARROCERIAS DE SPORT ELEgantes sólidas y baratas, fabrico. Brasil 773. 11-D.

REPUESTOS DE HUPMOVILES, COronas, radiadores, volantes, engranajes e infinidad de cosas para automóviles diversos. Brasil 773. 11-D.

ARRIENDOS (Necesitan

NECESITAMOS CON URGENCIA para interesados de primer orden, quintas amobladas en Ñuñoa, Macul o Pedro de Valdivia. Garantizamos arriendo rápido. Huérfanos 1237.

CASA QUINTA NECESITO ARRENdar, barrios Providencia, Leones o Ñuñoa. Contrato canon hasta $ 500 Dirigirse por Correo G. C. Pérez Valenzuela 301. D 9

SEÑORITAS DECENTES DESEAN arrendar pieza, calle o adentro, calles salgan Alameda primeras cuadras. Pago $ 30. Datos por escrito a Avenida España 170, casa 8. 9-D

NECESITO CASA-QUINTA GRAN de doce habitaciones fuera dependencia, cánon hasta $ 500.— Contrato dos años. Barrio entre Providencia, Los Leones y Av. Irarrázaval cerca de carros. — R. N., casilla 7571. 31—D.

ARRIENDOS (Ofrecen)

$ 250, ARRIENDASE CASA ALTOS cinco piezas, cuarto de baño y cocina. Molina 341. 9—D

$ 500 ARRIENDO CASA ALTOS, Brasil 276. Tratar 268. 9-D

PARA INDUSTRIA, TALLER, FAbrica, garage se arrienda local totalmente cubierto con luz y oficinas. Cuevas 875. D-9

ARRIENDANSE COMODOS Y VENtilados altos. — San Isidro 647. 11—D

ARRIENDASE BUENA CASA, Maestranza 1585. Tratar: Lord Cochrane 1241. D-9

ARRIENDASE ESPLENDIDO DEpartamento 4 piezas, fuera servicio. Santo Domingo 1030. D-9

MUY CENTRAL ALQUILASE ESpléndido departamento a matrimonio o caballero honorable. Unico arrendatario. Santa Rosa 92. D-9

ARRIENDO COMODA CASITA, INStalación eléctrica, Castro 576. Llaves, tratar: Castro 484. D-9

PIECECITA CHICA ARRIENDO. Miraflores 124. 9-D

$ 350 ARRIENDO CASA GRANDE bajos. Toesca 2505, entre España y Molina, 9 piezas, 2 patios, dependencias. Tratar en los altos. 9-D

ARRIENDASE PIEZA O DEPARtamento. Lira 116. 10-D

ARRIENDO LOCALCITO PARA taller de calzado, tiene mostrador y vidriera, facilito banca y hormas. Tiene pieza habitación o para puesto de leche. Arturo Prat 153. 9-D

ARRIENDASE DOS PIEZAS CAlle $ 70. Domeyko 2111. 9-D

$ 140 ARRIENDO ALTOS EN SAN Pablo. Tratar: García Reyes 745. D-9

FAMILIA HONORABLE, ARRIENda departamento calle, sin niños. Santa Rosa 229. 31—N.

180, 200 ARRIENDANSE CASAS refaccionadas, cinco piezas. Avenida España 170. D 12

$ 750 SE ARRIENDA CASA EN altos 10 piezas, dependencias, luz eléctrica y gas. Terraza con parrón. Verla y tratar: Vicuña Mackenna 137. 9-D

ARRIENDO ALTOS COMODOS, 10 piezas. Toesca 2033. 11-D

$ 250. ARRIENDO CASA NUEVA para poca familia. E. Ramírez. 834 11—D

$ 150. ARRIENDO LOCAL PARA negocio y casa. E. Ramírez 820 11-D

$ 550 ARRIENDO LA ESPACIOSA casa de Marcoleta 424. D

MAPOCHO ENTRE CUMMING Y Paz arriendo casas de tres y cuatro piezas. 9-D

$ 220 ALTOS CINCO PIEZAS, TOdo servicio. Purísima 252. D-8

CASA BAJO ARRIENDASE. CUEto 541. 11-D.

ALTOS COMODOS ASEADOS, CINco piezas, hall, depedencias, electricidad, carros en la esquina, arriendo Copiapó 951. Llaves: 959. 10-D.

ARRIENDO UN DEPARTAMENTO de dos piezas, galpón y portón grande a la calle. Tratar: Maule 858. 10-D.

$ 140 ARRIENDO CASAS DE CINCO piezas habitación, reportero, cocina y excusado. Servicio luz eléctrica, lavaplatos y cocina económica. Construcción espléndida. Góndolas Fábrica Cartuchos a la puerta, carros Parque. Avenida Viel 1888. 10-D.

$ 200 ARRIENDASE CASA CENtral. Tratar: López N.o 272.

ALMACEN CON BODEGUITA anexo arriéndase, Santo Domingo, $ 450. Tratar: Estado 250, oficina 1. 10-D.

$ 550, SAN DIEGO 946, ARRIENDAse almacén, casa y dependencias. 10—D

$ 400 ARRIENDASE CASA, SEIS piezas, baños y dependencias, hall y dos patios. Sotomayor 552.

SE ARRIENDA DEPARTAMENTO Coquimbo 550. 10—D

ARRIENDASE BUEN DEPARTAmento, tres piezas. San Ignacio 89. 11—D

ARRIENDO A MATRIMONIO SIN niños departamento, todo servicio. Alameda 2740. 10-D

SITIO PARA INDUSTRIAS, BODEga, establo, posada, tiene puerta entrada carretones, se arrienda con o sin casa. Andes 2046.

MAZAS, DIFERENTES MEDIDAS y cabalietes fierro para carpintería, véndese. Santo Domingo 2177.

250 PESOS ARRIENDO COMODA casa, recién construída, 6 piezas, hall, servicio patio y luz eléctrica. Carmen 1399.

ARRIENDASE PIEZAS PARA MUEbles. Matucana 554

$ 300. CASA CENTRALISIMA ARriéndase. Unión Americana 34—A 11—D

CASA BUENA $ 100. SEMINARIO 336 cerquita [illegible]. 10—D

ARRIENDO LOCAL ESPACIOSO espléndida situación. Avenida Matta

$ 150. ARRIENDO ESPLENDIDO local con mosaico y zócalo, para cualquier negocio. Chacabuco 33 10—D

35 ARRIENDO PIEZAS. ROSArio 906.

ARRIENDO PIEZAS CASA EXtranjera, caballeros o matrimonio. Arturo Prat 594. 14-D

$ 360 ARRIENDASE COMODA CAsa en bajos, Santa Mónica 1929, inmediata Cienfuegos. Llaves: Santa Mónica 1941. 10-D

$ 250 ARRIENDO ALMACEN CON casa habitación en San Pablo. Tratar García Reyes 745.

ARRIENDO CASITA PARA NEGOcio. Mapocho 3157.

CASA AMOBLADA TODA COMODIdad menaje cinco meses uso, arriéndase en Alameda, situación muy central, únicamente a matrimonio extranjero de óptimas referencias. Canon 850 mensuales. Prefiérese contrato de un año o más. Casilla 2663. 9-D.

BARATO ARRIENDO UN DEPARtamento. Chiloé 1496. 10-D.

CASA HONORABLE ARRIENDANse piezas, guardar muebles. Domeyko 2445. 11-D.

ARRIENDASE DEPARTAMENTO espléndido, independiente. Pensión con y sin piezas. Precios módicos. Casa quinta Corrión 1486. D 9

A MATRIMONIO o PASAJERO provincia arriendo buenas piezas con pensión. Casa Residencia. Villavicencio 360. D 9

$ 275. ARRIENDO ESPACIOSO LOcal para industria o comercio y casa E. Ramírez 810 11—D

$ 700 FLAMANTE CENTRAL 15 piezas total, con instalación baño calefacción, dos patios. Deuda Caja de Ahorros $ 30.000. Bulnes 88 D 9

$ 260 ARRIENDASE CASA, CUEvas 817, 809. Llaves: 815. Tratar: San Francisco 36. D-9

SE ARRIENDA EN BASCUÑAN N.o 416, un espléndido local para bodega, frutos del país o depósito vinos. Referencias en el mismo local. 10-D

$ 200 MAGNIFICA CASA, OCHO departamentos, nueva, completa. Gay 1751. D-8

LOCAL EXTENSO, CENTRAL, Sólo por Diciembre necesito. Casilla 558 8D

$ 275 ARRIENDASE BUENA CASA seis piezas, dos toilette, hall, galería, servicios, gas, luz eléctrica, San Francisco 1192. Llaves almacén del lado. Tratar: Argomedo 321. 8D

50 ARRIENDANSE CASAS TODO servicio. Porvenir 341, entre Madrid Cuevas. 8-D

ARRIENDASE GRAN DEPARTAmento San Diego 223 a propósito para industrias, imprenta, tejidos, etc., verlo por la mañana. Tratar Valparaíso 1111 de 4 a 6. D 10

ARRIENDASE PIEZA, CATEDRAL 2258, casa 2. 9-D

$ 160 A 200 ARRIENDO CASAS, Vicuña Mackenna 584. 11-D

ARRIENDASE PIEZAS CALLE. Delicias 1164. D-9

EN CUEVAS 1200 ARRIENDO DEpartamento esquina. 9—D.

SE ARRIENDA COMODA Y ELEgante casa en Maturana 771. 9—D

ARRIENDANSE PIEZAS, UNA grande para guardar muebles. Esmeralda 636. D-12

$ 170 CASA NUEVA, ARRIENDAse. Llaves: San Pablo 1678. D-11

283 ESPLENDIDA CASA, RECIEN refaccionada, gas, luz eléctrica. Maestranza 28. Tratar: Maestranza 32. 10—D

SE VENDEN O ARRIENDAN MEjoras con negocio en Cerro de la Arena, linda vista al mar, casa esquina, arriendo de piso largo plazo, frente chalet don Carlos Streeter. Tratar con Víctor Farías. San Antonio, P. Viejo. D-9

$ 193-203 ARRIENDO CASAS ALtos, 5 departamentos, gas, luz eléctrica y todo servicio. San Diego 1550-1554. Llaves 1556. D-10

$ 450 ARRIENDO CASA, MANUEL Montt 1466. Providencia. 11-D

ARRIENDO ALTOS BARATO, COmodos. Carmen 201. Verlos 2 a 6. D 9

ALHAJAS

CHAUCHAS, PESOS 15-17, ORO, platino, compra la Relojería y Joyería Mella. 30 San Antonio 30. D-9

PESOS 1915, 1917, PAGO 20 o|o PREmio, chauchas, 0.5, 70 y 80 o|o; 0.45, 16 o|o, sencilla 7 o|o. San Diego 1245. Mercería Castilla. 31-N

PESOS 1915-1917 PAGO 20% PREmio, chauchas plata compro. San Diego 1245. Mercería Castilla. D-16

ANIMALES

CABALLO VARAS DESEO ARRENdar por 15 días. Aldunate 1076. 9—D

CABALLO PERCHERON Y CAMIOnes dos ruedas, vendo. Lira 715. D-12

LINDOS GATITOS NEGROS PERsas, vendo. Prat 308. 10—D

COMPRA — VENTA VARIAS

SACOS VACIOS, CEMENTEROS, trigueros, etc. compro, pago bien. Avenida La Paz 2. 15—D

CALENTADORES PARA BAÑOS sólidos, garantidos. Fábrica. Chacabuco 5. Dic 25

LAVA-PLATOS ENLOZADOS, IMportados, rica clase, realizamos. Fábrica. Chacabuco 5. Dic. 25

EXCUSADOS COMPLETOS IMPORtados, todos sus accesorios, $ 110, realizamos. Chacabuco 5. Dic 25

VENDO OCASION 2 BILLARES, Avenida Italia 999. 9-D.

FABRICA HUAIP EY ESTOPA MAquinaria perfecto estado, productiva industria, poco capital. Vendo, Galería Alessandri 6. D 9

PAPEL BLANCO PARA ENVOLVER a $ 0.70 kilo, vendo: Blanco Encalada 3135 9—D

PAJARERAS, JAULAS, POR REAlización, canarios, vendo mitad su precio. Víctor Manuel 1415. D-9

COCINA A GAS IMPORTADA, 3 meses uso, vendo funcionando, también varias plantas. Santa Rosa 377. 9-D.

SE VENDE UNA COCINA ECONOmica. San Diego 1525. D-9

DOS BATERIAS 45 VOLTIOS, VENdo mitad de su valor. Matta 950. D-9

POR VIAJE FORZOSO VENDO CARnicería, magnífico barrio, con buena venta. Gay 2521-B pasado Avenida España. Poco capital. 11-D.

VENDO ALMACENSITO CON VERdulería, con poco capital. Campo Marte N.o 209. 10-D.

MOSTRADOR ARMASON, POCO valor, véndese. Huemul 1052. 12—D

OCASION: VENDO TRES VITRInas grandes. San Francisco 99.

ALAMBRE N.o 14 PARA TABIQUE amarrar fierro a $ 0.40 kilo, vendo Andes 2198.

COMPRA — VENTA NEGOCIOS

FRUTERIA, VERDULERIA, VENdo por no poderla atender. Libertad 36. 11-D.

VENDO PELUQUERIA BUENA SItuación, arriendo barato. Victoria 1122.

VENDO INSTALACION DE ALMAcén y pastelería con derecho al local. San Pablo 2945.

1.200. VENDO ACREDITADO NEGO esquina Gálvez 10—D

CAMISERIA Y SOMBRERERIA acreditada véndese por viaje. San Diego 428. 9-D

VENDO NEGOCIO ABARROTES baratísimo. Porvenir 561 9—D

VENDO PELUQUERIA MUY Acreditada; instalación elegante con mucha clientela, por ausentarme de Santiago. Avenida Matta 1115, esquina San Diego. 9-D

PASTELERIA, MAGNIFICO LOCAL para pastelería al lado de teatro, arriéndase a persona disponga de capital. Tratar: Teatro Colón, de 6 a 11 P. M.

EN RECREO VENDEMOS LINDO chalet recién construído, toda clase comodidades, gruesa deuda Caja Hipotecaria en $ 100,000. Con grandes facilidades de pago. Huérfanos 1237.

VIÑA DEL MAR, TEMPORADA de verano, espléndido chalet próximo playa, con hall, salón escritorio, comedor, seis dormitorios, dos toilette, muy buenas dependencias, garage y jardín. Arrendamos amoblado en $ 6,500. Por tres meses. Huérfanos 1237.

ÑUÑOA ARRENDAMOS AMOBLAdo chalet y gran quinta, $ 1,000. Huérfanos 1237.

$ 1.200 VENDO ACREDITADO NEgocio abarrotes. Gay 175

LOS GUINDOS, ESPLENDIDO chalet, grande, amoblado, arrendamos temporada de verano en 6,000 pesos. Huérfanos 1237.

ALMACEN ABARROTES, VENDO por no poder atenderlo. Dirigirse: V. Mackenna 185. D-11

EXPLENDIDA SITUACION VENdo almacén con anexo de licores; Tratar Sierra Bella 1498 9—D

ALMACEN ACREDITADO VENDO en Talagante, Plaza 21 de Mayo. Tratar: Santiago, Pío IX esquina Dardignac. D-9

HABIENDO COMPRADO EL ALMAcén Huemul 801, no respondo de cuentas pasado tres días. H. P. de K. D-9

SE VENDE UN ACREDITADO NEgocio de carnicería con buena venta. Por ausentarme. Diez de Julio 213. D 12

VENDESE LA ANTIGUA CARNIcería la Poderosa. Eyzaguirre, esquina Aldunate. 9—D.

VENDO PENSION CON BASTANte clientela, muy seria, por no poderla atender y ausentarme de Santiago. San Pablo 1721. 9—D.

VENDO UN ALMACEN CON DEpósito de licores en dos mil pesos. Víctor Manuel esquina de Villa Teresa. D-9

VENDO NEGOCITO CHICO, GRAN ocasión. Av. Irarrázaval 711. D-9

REPARTO VINOS, PRODUCE $ 900 mensuales, pudiendo aumentarse vendo por enfermedad. Casilla 5504. 9—D

VENDO BUEN NEGOCIO DE COCIría y cafetería nocturna muy barato. San Pablo 2464. 10-D

ESPACIOSO ALMACEN CON CASA San Alfonso 498. 9-D

ALMACEN CON BODEGUITA anexa. Santo Domingo, arriendo 450 pesos. Tratar: Estado 250, oficina 1. D-9

MUY BARATO POR VIAJE AL Sur vendo carnicería. Matta 469. 10-D

VENDO ESPLENDIDA CARNICEría, barrio comercial, negocio seguro. San Pablo 1678. 10-D

DIVERSOS

SEÑORA MARIA ELISA CHENmont de Schiffedri, se presente urgentemente en casa sus padres; José a llegado. 10-D

¡¡ZAPATEROS!! SUELAS DE LINgue primera realiza a $ 5 el kilo. suelería el Cóndor, San Pablo entre Herrera y Maipú. 15—D

ESTACAS SALITRERAS MENSUradas en Aguas Blancas, compro. Dirigirse Casilla 678. 15-D

SEÑORA MARIA ELISA CHAUmont de Schifferli, se presente urgentemente en casa sus padres: José ha llegado. 11-D

SEDAS CLASICAS Y FANTASIA medias, calcetines, guantes, pañuelos, camisetas, y calzoncillos, toballas, maletines, etc., realiza baratísimo. Huérfanos 726. 14—D

ELVIRA VASQUEZ. MATRONA. Partos, inyecciones. Atiende llamados provincias. Partos desde $50. Esp[illegible] 636. D 22

LA INDEPENDENCIA DEL Obrero una maestranza en un rincón de su casa, caladora para madera y bronce, con serrucho, barrenadora, y filete de bronce ocupa 1.50 m. cuadrado, de ocasión. Martínez de Rozas 3967. 10—D

VALDIVIA Y ROJAS, CALDEREros, recibimos todo trabajo de cobrería y estañadora. Andes 2379. D-9

¿QUIERE ECONOMIZAR? MANDE virar sus trajes por sólo $ 60. Trabajo perfecto, Sastrería Brasil 373.

INSTRUCCION

"CURSO DE VACACIONES" DEL "Instituto San Martín", San Martín 64. — Teléfono Inglés 213. — Funciona desde 1914 durante los meses de Enero y Febrero. Su objeto es preparar exámenes de repetición para el mes de Marzo o adelantar un curso en las preparatorias. Cuenta con conocidos profesores de Estado en cada ramo. Hay internado, medio-pupilaje y externado. Bachillerato, humanidades y preparatorias, sistema antoguos y concéntrico. — Las familias que salen a varanear pueden dejar sus hijos en calidad de internos, siempre que éstos tengan a lo menos un ramo atrasado. 10-D

EXAMENES UNIVERSITARIOS. Escuela Naval, Militar, policial, Ingenieros, preparan profesores Estado. Numerosos certificados aprobación. Instituto Mercantil, Serrano 523. 10—D

PREPARA CASTELLANO MATEmáticas, Historia. Poblete. Molina 118. 9-D

CURSOS DE VACACIONES. INTERnos, externos. Instituto "Pinochet

EXAMENES HUMANIDADES, EScuela Naval, Militar, Ingenieros, preparan conocidos profesores Estado, Instituto Comercial, Agustinas 1060. D-9

ESTHER MARTINEZ NUÑEZ Y Esrtella Azúcena, partieron ayer jira artística Sur Chile. 10—D

HOTELES Y PENSIONES

CASA DE RESIDENCIA IMPERIAL Comida espléndida, estilo familiar elegantes dormitorios, casa tranquila, elegancia, confort, teléfono 3453 Moneda 977, esquina Ahumada. —N10

¡ATENCION! PIEZAS AMOBLAdas de 3 pesos diarios. con dos camas, 5 pesos. Hotel Buenos Aires. — Delicias 2921. 24-Feb

HOTEL BIARRITZ, CACABUCO 14, Santiago, media cuadra Estación. Establecimiento moderno. Piezas desde $ 4; con pensión, $ 10. Comida sana y abundante, $ 3 cubierto.—Juan Poirier, ex-administrador del Círculo Francés. 31-D

PIEZA CON PENSION, BALCON calle. Esmeralda 689. 9—D.

CENTRALISIMO ARRIENDANSE piezas con pensión, días meses. Catedral 1257. 12-D

ESPLENDIDA RESIDENCIA REcién instalada arrienda piezas amobladas con pensión por días. General Cruz 246, un paso Pedro Montt, Valparaíso 9-D

ARRIENDO CON PENSION ESpléndidas piezas amobladas. Catedral 2679. D-15

En Casa de FAMILIA

sin pensionistas, necesito departamento amoblado para dos personas, con pensión. Inútil escribir si hay pensionistas.

Dirigirse: ALFA
CASILLA 81-D

PENSION FRANCESA, DEPARTAmento, balcones, con sin pensión, desde 130 días, meses. San Diego 122. 17-D

CENTRAL OFREZCO LINDAS PIEzas buena pensión a caballeros solos. Buen baño. Arturo Prat 581. 11-D

SAN DIEGO, 79, ARRIENDO PIEzas, departamento, casa pensión. 11-D

FAMILIA DA PENSION PIEZAS, balcón. Prat 306. 9—D

CENTRALISIMO PIEZA BALCON, pensión meses, días, matrimonio honorable. San Antonio 768. 9—D

DEPARTAMENTO PUERTA CALLE independiente, ofrece con pensión. Catedral 1878. 9—D.

CASA EXTRANJERA OFRECE PIEza calle, para matrimonio o dos personas, bien amoblada, con buena pensión. Alameda 1011. 9—D

ALAMEDA 975, PIEZAS AMOBLAdas, pensión, caballeros honorables. 11-D

$ 120 CON PENSION PIEZA AMOblada balcón matrimonio $ 170. Huemul 406, esquina Cóndor. D-9

SAN DIEGO 111, PENSION RESIdencial. Precios módicos, piezas amuebladas, pensión. D-10

MATRIMONIO SOLO, SIN PENSIOnistas arrienda preciosa pieza con balcón a la calle, sin muebles y con pensión a matrimonio muy honorable. Tratar: Cochrane 62. 10-D

MATRIMONIO HONORABLE arriéndase una pieza con pensión a señora o matrimonio. Casa tranquila y sin niños. Balmaceda 5815. 9-D

HONRADO OBRERO DESEA PIEza amoblada, pensión familia, radio Estación. Dirigir carta precio: Correo 2, Efren Moreno. 10-D.

BONITA PIEZA AMOBLADA, con buena pensión, ofrécese, central, precio conveniente. Gálvez 216. 10—D

MATRIMONIO, LINDAS PIEZAS, pensión son sin muebles, $ 300 mensual. Maestranza 480. 10-D

CABALLERO O MATRIMONIO arriendo excelnte pieza amoblada, balcones calle, con, sin pensión. Moneda 821. 10D

100, LINDAS PIEZAS CON PENsión, casa-quinta. Carrión 1530. 10—D

PIEZA AMOBLADA CON PENSION casa familia, arriendo San Diego 103 10—D

PENSION, PIEZA AMOBLADA. Precio módico, familia. Morandé 791.

SAN FRANCISCO 154, PIEZAS pensión. Pasajeros 6 pesos diarios.

FAMILIA ARRIENDA PIEZA CAlle, departamento con pensión. Recoleta 287. 10-D

JUDICIALES

REMATE. — EL 9 DEL PRESENTE a las 11 A. M. se rematará en el 4.º juzgado civil, la propiedad ubicada en la comuna de San Miguel, Población Montel calle Prat 2725, Mínimo $ 6,666.66, pagadero $ 6,000 al contado y resto a plazo. Antecedentes secretaría juzgado indicado, expediente López con Carrasco. — El Secretario. 9 D

EL 12 DE DICIEMBRE A LAS 10 1|2 A. M. se practicará en mi oficina el inventario solemne de los bienes quedados al fallecimiento de don Galvarino Alvarez Riveros. — El Secretario del Cuarto Juzgado Civil. 11 D

QUIEBRA ONDATEGUI Y MATUrana.—Por auto de 2 de Octubre, dictado por el señor juez del 5.o juzgado, se ha declarado en quiebra a los comerciantes de esta plaza Lorenzo Ondategui y Benito Maturana, se ha nombrado síndico provisional a don Abel Célis y se ha fijado para la primera junta el 26 de Diciembre, a las 10 A. M.— El Secretario. 11—D.

MAQUINARIAS

A DELICIAS 2215, DIRIJASE cuando necesite vender, comprar máquinas de ocasión. Enero 10

VENDO CAJA REGISTRADORA DE un cajón, $ 1,300. Huérfanos 1057. D-10

VENDO CAJA REGISTRADORA DE seis cajones, de gran ocasión, con facilidades de pago. Huérfanos 1057. D-10

VENDO CAJA REGISTRADORA DE dos cajones, con facilidades de pago. Huérfanos 1057. D-10

MAQUINAS CALCULADORAS, DE ocasión vendemos. Huérfanos 1057. D-10

MAQUINAS DE ESCRIBIR USAdas, de ocasión, en perfecto estado, vendemos. Huérfanos 1057 D-10

PRENSAS PARA BALDOSAS, IMportadas vendo, Lira 715. 14 D

POR BALANCE LIQUIDAMOS LImas, brocas, taladros varias dimensiones y demás herramientos para talleres de mecánica; también baldes ingleses fierro estañado, desatornilladores, etc. Casa importadora, Teatinos 80. 1-D

HARNEADORAS A MANO Y MOtor ofrece fábrica. Ulrico Looser. Cumming 861. D-10

HARNEROS (PLANCHAS PERFOradas) todas clases, ofrece. Cumming 861. D-10

MOTOR LOCOMOVIL DE 6 HP., EN muy buen estado, actualmente en servicio, vendo en $ 6,500. Rosas 961. D-10

MAQUINA DE ESCRIBIR NUEVA, "Corona", vendo barata. Bascuñán 312. 9—D

TRILLADORA CLASE OCASION, vendo Unión Americana 77. 11-D

CONTRATO TRILLA MOTOR TRIlladora de 1.a Unión Americana 77. 11-D

TUBOS PARA AMONIACO O para ácido sulfúrico con capacidad de 40 litros compra Fábrica Nacional de Oxígeno. Blanco 931, Valparaíso 20, 14 D.

COMPRO DE OCASION 2 TORNOS a pulso, 1 mecánico, 1 motor trifásico de 5 o 6 caballos y 1 di- namo para niquelar. San Fran- 320.

PRENSAS PARA BALDOSAS, portadas, vendo. Lira 715.

TRILLADORA CASE OCASION, vendo Unión Americana 77.

$ 600 REGALO MAQUINA REGtradora "National" un cajón cial para Panadería. Delicias

ROMANA "HOWE" 400 KILOS, palanca, vendo ocasión. Avenida Paz N.o 2.

BARRAQUEROS: VENDEMOS rra huincha partidora a precio conveniente. Compramos tarugos Av. Matta 550.

TARUGUERA DE OCASION pramos. Av. Matta 550.

SIERRA HUINCHA PARTIDORA vendemos de ocasión. Av. Matta

CALDERO 5 Y 8 H. P. CON MOTOR ocasión vendo. Unión Americana

LIBROS Y ESTAMPILLAS

LIBROS COMPRO SAN DIEGO

COLECCIONES DE SELLOS, yores de tres mil diferentes pro. Estudio Filatélico, Agustinas 1040.

COMPRO SELLOS CHILENOS ciento y miles. Solicite lista cios. Estudio Filatélico. Agustinas 1040.

MUSICA

MUSICA PIANO RECIEN PUBcada "Torero", Shimmy, gran San Pablo 1515.

MUSICA PIANO RECIEN PUBcada "Torero", Shimmy gran San Pablo 1515.

MATERIALES DE CONSTRUCCION

BARRACA Y MAESTRANZA " lia", Nataniel 469, Teléfono 371, que. Fierro en barras y planchas vigas doble té y canales, acero resortes, llantas de canto redondo liso, material importado, ofrece precios convenientes. Trabajos tálicos en general. Camilo P., Ingeniero.

PARA CONSTRUCTORES, MAras de primera, con un 20 por to más bajo que en barracas: ble de 4 por 6 por 5 varas, 6 por 5 varas, 3 por 12 por ras, 2 por 6 por 4 y media y 2 pos 4 por 4 y media Raulí de 1 por 6 por 4 y varas y 1 por 8 por 4 y Antofagasta.

FIERRO ACANALADO, MADERA cemento, véndese, Pedro Oña

CEMENTO, ATLAS, BLANCO, saicos, tubos de cemento hasta de diámetro, gradas artificiales ra 715. Teléfono 208, Santa

VENDO 3,500 ADOBES A $ mil. Delicias 4302.

SE VENDE CINC GALVANIZADO Carmen 1317.

MEDICINA

CLINICA DENTAL, DELICIAS nuevamente funciona la sección nómica, conveniente personas no dan pagar mucho.

GONORREA, IMPOTENCIA, ecciones prostáticas en am xos, curación radical, nuevo ma, inyecciones antiblenorrágicas quince años práctica, en vías arias. Precios módicos De 9 a 9. Policlínica Mapocho

DENTISTA, PLACAS, PARA MAticación perfecta. Puentes, tapaduras, precios moderados. bajos muy rápidos personas De 8 a 11 de 1 a 5. Santo 1227.

¡¡ENFERMOS!! PERSONAS tadas física y mentalmente sas, neurasténicas, cansancio bral, anemia, raquitismo, cia. Insomnios. El mejor rebrol. Boticas surtidas.

CLINICA DENTAL, AV. MA 319-A. Dentaduras artificiales sistema. Consultas gratuitas. lidades pago.

$ 20 LA RESTAURACION DEL gor sexual, instantáneamente jóvenes y viejos, sin drogas. ficador 248. Razales.

MUEBLES

MUEBLES FINOS, COMEDORES dormitorios, salones, dorados Fábrica Nataniel 464.

CONSTANTEMENTE COMPRO vendo muebles todos estilos. San tonio 74.

ANTICIPO FONDOS POR MUEBLES útiles a consignación. Casa San Antonio 74.

MUEBLES DORMITORIOS, dores, salones, escritorios, de todos estilos, especialmente americano a precios bajísimos supuestos gratis. Facilidades go. Antes de comprar, venga tar precios de Fábrica Nacional Muebles, Serrano 398.

MUEBLES OFRECEMOS quier estilo, precios muy Entrega inmediata, grandes dades pago. Consulte nuestras diciones. Fábrica Sociedad de Muebles y Maderas. Copiapó entre Prat y San Diego.

VICTROLA "VICTOR" Y desde $ 4, vende San Pablo

COMPRO CATRES COMPAÑquier estado. Recojo domicilio tinas 2204.

¡OCASION! REALIZO TODO mobiliario, dos salones, dormitorios comedor, baño, cocina y útiles, Rosaro 1015.

PIANO RIQUISIMO VENDO to. Nueva Andrés Bello 773, Purísima.

VENDO TODA CLASE DE bles, por traslado. Brasil

VICTROLA MUEBLE Y DISCOS ocasión, vendo. San Rafael tre Carmen y San Isidro,

PIANO DE OCASION, VENDO, MUY barato. Santa Elena 840. 10—1

PIANO DE COLA, GRAN OCASION vendo. San Ignacio 849. 10—1

VICTROLA VENDE PAGO MENSUAL. Avise domicilio, O. B., Casilla 2635. 9-D

SILLAS Y ASIENTOS PARA TEAtros, sociedades y balnearios. Maestranza 663. D-9

SILLAS PLEGABLES, VARIOS TIpos, gran [illegible] 663. D-9

VICTROLA MUEBLE RIQUISIMO. varios discos cambio por auto chico o piano, abonando diferencia. Amunátegui 739. 9-D

SILLAS VIENA MESAS, VIDRIEras, frascos caramelos, útiles dulcería vendo. Alameda 1757. 9-D

RICO PIANO Y VICTROLA, VENdo, Lira 693. D-9

POR VIAJE VENDO MUEBLES Y útiles de casa de ocasión. Verlos Olivos 978. 9-D

VENDO JUEGO MUEBLES SALON máquina Singer y varios muebles Cuevas 1429 12-D

VENDO PEINADOR CAJA Y MEsa. Andrés Bello 512

MU[illegible] **ESCRITORIO** comedor dormitorio, baño, cocina por viaje remataré hoy, a las 3 P. M., Matucana [illegible], entre Catedral y Santo Domingo.

COMEDOR [illegible] **AMOBLADO SA**[illegible] 925

SE VENDE UN AMOBLADO DE sala, un aparador una máquina Singer. Verlos en Marina de Gaete 849, casa 20

JUEGO DORMITORIO, ROPERO solo véndese. Santa Victoria 336

SE VENDE UN JUEGO COMEDOR un escritorio ministro y silla, un baño, catres y sommier, cristales carnicera grande. Cofré 364.

VICTROLA MUY BUENA EN 850 pesos, vendo 10 de Julio 915. 10-D

VENDO OCASION ROPERO, MAquina pie Singer. Rosas 2836.

POR REDUCIRME REALIZO PIAno alemán flamante infinidad ricos muebles antiguos, modernos, juegos muebles separado. Huérfanos 2494

VENDO PIANO ELECTRICO, 40 piezas. García Reyes 868

MUEBLES COLONIALES ESPECIAlidad. La London. Prat 853.

ANTES REMATAR VENDO BAratísimo: Piano estudio, amoblado salón, juego comedor mesa corredera, catres, colchones, cocina, varios otros! San Ignacio 169. 10-D

APARADOR VENDO [illegible] **SANTO** Domingo [illegible]

PROFESIONALES

MAGDALENA DE MORALES MAsaje médico y belleza manicure inyecciones intravenosas. Atiende a domicilio. San Diego 1842 C. E. 9—D

CONDOR 1153, CASA ANTIGUA, única especialista zurcidos invisibles jerseys viraduras, hechuras, transformaciones garantidas. 9-D

JUICIOS CRIMINALES, CIVILES, apelaciones, posesiones efectivas, particiones, divorcios, nulidades de matrimonios, cobranzas difíciles toda tramitación legal, atiende diariamente el abogado Jaramillo Arteaga, anticipando fondos según convenio. Consultas gratuitas Bandera 140. Oficina 4. 3 E.

OBREROS: CUOTAS TRAJES, $ 5; morosos, 80; pantalones, 23; vestones alpaca, 30; Vicuña Mackenna 1030. 9-D

ZURCIDOS INVISIBLES, NOTABLE zurcidor japonés. Especialista único, especialidad en viraduras, transformaciones. Son perfectas. San Diego 128. Teléfono inglés, 667. Dic. 10

Mme. MERY, ESPECIALIDAD EN zurcidos invisibles, vestidos señoras y caballeros, se viran ternos y sobretodos. Recibo hechuras desde $ 70; Sastrería Carmen 7. E 3

VERANEO

QUILPUE. — COMODA QUINTA moblada. Garage. Referencias Cochrane 885, oficina 15, Valparaíso. 9-D

VIÑA DEL MAR COMODO Y ELEgante chalecito en buena situación arriéndase por meses de verano. Canon módico. Tratar: Claras 236.— Santiago. 9—D

MUDANZAS AL CAMPO Y CIUDAD ejecuto personalmente en autos unión a precios económicos con rapidez y seguridad. Bulnes 762, casa

VERANEANTES: VIUDA HONOrable arrienda departamento amoblado con pensión, vista al mar. Valparaíso, Avenida Errázuriz 1318. D.

EN VALPARAISO, SALVADOR DOnoso 139, se arrienda cómoda y elegante casa amoblada por la temporada de Verano. Dirigirse a A. R. Casilla 3714. Valparaíso. 11-D

QUILPUE. — COMODA QUINTA amoblada. Garage. Referencias: Cochrane 885 Oficina 15, Valparaíso 10-D

ESPLENDIDA RESIDENCIA REcién instalada arrienda piezas amobladas con pensión por días. General Cruz 346, un paso Pedro Montt.— Valparaíso. 10-D

ARRIENDO CASA AMOBLADA PAra familia sin niños, 7 piezas, 2 salones, comedor, 4 dormitorios y dependencias, situada, Serrano a una cuadra de la Plaza Sotomayor. Dirigirse: Serrano 131, Teléfono Auto 4276, Valparaíso. 9-D

POR TEMPORADA DE VERANO arriéndase piezas con jardín y linda vista al mar, cerca balnearios Recreo y Miramar. Precios módicos. Viña del Mar, Cerro Castillo, calle Murphy N.o 12. 8 D.

ARRIENDOS PARA VERANEO, sírvase solicitar casas en Viña del Mar Valparaíso, Quillota, Limache, Concón etc., y sus alrededores, atiendo todo pedido por intermedio de la oficina en Valparaíso. — Miguel Fuenzalida B., Moneda N.o 1061. 11—D.

VALPARAISO, ARRIENDO TEMporada Verano, espléndida residencia amoblada, calle Independencia; 600 pesos mensuales. Cáceres Castellón, Cochrane 825, Valparaíso. D-10

EL MONTE, EXTENSA COMODA quinta arriéndase. Tratar: Huemul 1052, de 12 1|2 a 1. 12—D

CARTAGENA, PLAYA GRANDE arriéndase chalet amoblado Manuel Rodríguez 79. 17—D

POR TEMPORADA VERANO, arriendo en quinientos pesos, casita frente al mar en Maitencillo. Tratar Cofré 853. 11—D

VERANEANTES.— SE ARRIENDA 2 piezas en casa-quinta, con carro a la puerta. Avenida Brasil 358, San Bernardo. Paradero Santa Marta.

OCUPACIONES (OFRECEN)

OFICINISTAS Y EMPLEADOS DE COMERCIO

NECESITO EMPLEADO CON 1,500 entregarle oficina comercial, participación utilidades. Entrada fija 500 mensuales, más productivas comisiones. Escribir: Toroman, Correo Central

PIANISTA COMPETENTE SE NEcesita en el Centro Manuel Concha buen sueldo. Tratar: Brigada Central de 9 adelante. 10—D

HOJALATEROS Y GASFITERS

MAESTROS HOJALATEROS, CARpinteros, pintores, necesito, presentarse Estación Pirque. Maestranza 9-D

CARPINTEROS MUEBLISTAS

CARPINTERO MUEBLISTA OFIcial, necesito; prefiérese sepa barnizar. Brasil 773. 10-D

TALLADORES OFICIALES, NECEsito. Prat 853.

MUEBLISTAS NECESITO, SIERRA Bella 1615, esquina Maule. 9-D

SE NECESITAN BARNIZADORES competentes. San Diego 483.

ZAPATEROS

ZAPATERO ESTAQUILLADOR necesito. Martínez de Rozas 3240

ZAPATERO XV NECESITO RECOleta 381.

ZAPATEROS PARA CLAVADO NEcesito. Maestranza 830. 9-D

ZAPATEROS OBRA LUIS XV NEcesito. Maestranza 656. 10-D

NECESITO ZAPATERO COMPOSturero. Castro 591 10-D

MOZOS

MOZO COMPETENTE PARA EMbalar frascos. Buenas recomendaciones. Necesítase. Bandera 110

NECESITO DOS MOZOS QUE SEpan embalar loza y cristalería. Almacén Iquique, Estado 87.

NIÑOS

NECESITO MUCHACHO ENTIENda algo carpintería. Blas Cañas 459

NECESITO NIÑOS APRENDICES Fábrica de Cajones Erasmo Escala 3867

MUCHACHO 16 AÑOS, RECOMENdaciones, cortar papel necesito. Irarrázaval 3015.

NIÑO PARA MANDADOS OFICIna, necesito, Huérfanos 1156. Presentarse Martes de 10 a 11 A. M. D-9

NIÑO NECESITO SAN DIEGO 413

NIÑO PARA ASEO OFICINA sueldo $ 30, necesito. Presentarse Miércoles 10 A. M. Bandera 84.

VARIOS

LADY WANTS POSITION IN AN Office Shortand English & German, Typewriting, Codes, Good office routine. Knowledge of languages. First class recomendations. Astur Hotel, Room 38 Valparaíso. 11-D

NECESITO VARIOS VENDEDORES para venta semanal. Maule 1075. 9—D.

EL "GARAGE LA PAZ" NECESITA mecánicos. Erasmo Escala 2107. D 11

MECANICO MUY COMPETENTE y con muy buenos certificados, ofrece sus servicios en elaboración de maderas. Dirección: Chillán, Av. Brasil 708. 11 D.

ARMADORES Y DOBLADORA, SE necesitan en Delicias 2701. D-9

MAQUINISTAS MUY COMPETENTES, se necesitan para la nueva Fábrica de Muebles. Irarrázaval 441. D-9

NECESITO VARIOS Y BUENOS maestros sepan hacer bañitos y niños cortadores. Nataniel 238. 9—D

NECESITO REPARTIDOR DE VIno, se exige fianza, buen sueldo. Av. Matta 329. 11—D

FABRICANTES, INDUSTRIALES acéptoles muestrarios comisión, próximo viaje sur. Manuel Montt 2655 15-D

PUNTADOR COMPETENTE Y ZApatilleras plantilladoras, necesita. Rosas 3325 D-10

OFICIALES TAPICEROS DE AUtomóviles, adelantado, necesítase Av. Santa María 0180, pasado Plaza Italia. D-9

CARRETELERO QUE SEPA TRAbajo bodega, necesito. San Francisco 697 D-9

CAPATAZ MINERO COMPETENTE necesitamos para dirigir independientemente trabajo. Dirigir carta con pretensiones a Casilla 3868. Inútil presentarse sin buenas referencias. D-11

SE NECESITA MECANICO TORNEro y oficiales mecánicos competentes. Arturo Prat 1840. 9-D

300 TRABAJADORES DE PAMPA se necesitan para las oficinas salitreras de Iquique. Para mayores datos ocurrir a los siguientes sitios: Oficina de inscripción, Picarte 160, barrio Independencia; kiosco Plaza Argentina esquina Exposición; kiosco Mapocho esquina Matucana; kiosco Avenida Matta esquina Arturo Prat y Puente Bandera frente estación Mapocho. Todos estos kioscos tienen como señal una banderita verde. La salida será el Jueves 11. 10-D

MATRIMONIO SIN NIÑOS, NECEsito trabajar quinta, ella cocinera. Correa 1602 esquina Vivaceta, carros Palma.

AYUDANTE PINTOR NECESITO. Correa 1602, esquina Vivaceta.

NECESITO PINTORES, MIRAFLOres 898.

MECANICO NECESITO PARA PROvincia, que cuente con mucha práctica en Ford. Tratar: de 9 a 11

"EL TATTERSALL"

En la **FERIA** que se efectuará

El Miércoles 10 de Diciembre

entre otros lotes se rematarán:

NOVILLOS GORDOS llegados de Puerto Saavedra y Quinta.

BUEYES GORDOS, llegados de San Fernando y Requínoa.

VACAS GORDAS llegadas de Maipú y Chillán.

CABALLARES de montura de patrón, de servicio y arado, llegados de Llay - Llay, Colina y otras procedencias.

EL GERENTE.

TAPICERO NECESITO, REPUBLIca 8. 10-D

CAJISTA PRENSISTA FORMAL sin pretensiones necesito. Manuel Montt 3656

ALBAÑILES NECESITO EN ARturo Prat 855, entre Montt-Varas.

OFICIALES BARNIZADORES, NEcesito. Prat 853.

MAQUINISTA NECESITO. PRAT 853.

CAJERO CARROCERO COMPEtente necesito. Brasil 773. 10-D.

SE NECESITA TRABAJADORES DE 13 a 20 años, que sepa leer y escribir, en Madrid N.o 1439. 10-D

CARRETELERO RECOMENDADO necesito. Cueto 1002.

APARADORAS

APARADORAS, ENHUINCHADOras, dobladora, armadores sandalias, necesítanse. Las Quintas 548. 12—D

NECESITANSE APARADORAS Placer 501. 9—D

LAVANDERAS

LAVANDERA PUERTAS ADENTRO buen sueldo necesito. San Alfonso 75

LAVANDERA PARA LAVAR EN restaurant, necesito. San Antonio 26. 10-D

APLANCHADORAS DOBLES NEcesito, Lavandería Cruz Roja. Compañía 1866 D-9

APLANCHADORAS DOBLES Y NIña para mandados necesito. Santo Domingo 2726. 10-D

APLANCHADORAS DOBLES NEcesito lavandería calle Manuel Montt 2257. 9-D

BUENAS APLANCHADORAS DE postizos y dobles necesito. Lavandería Le Grand Chic. Delicias 2733 9-D

LAVANDERIA GENOVESA, COquimbo 785, necesita aplanchadora de doblez y lavanderas. 10-D.

LAVANDERAS Y APLANCHADOras dobles. Brasil 118.

COSTURERAS

COSTURERA PARA ROPA BLANCA para casa particular necesito Puente 838

COCINERAS, COMEDOR, AMAS, niñitas, mozos, necesito. San Diego 206.

COSTURERAS COMPETENTES EN ropa blanca, necesitamos. Dávila 668.

NECESITO BUENAS POSTICEras, camiseras. Pago bien. Planchas eléctricas. Cochrane 934. 10-D

COSTURERAS COMPETENTES necesito, Capuchinas 660. Entre Sto Domingo y Rosas.

CAMISERAS, POSTICERAS, DObles, necesito. Lavandería Gálvez 87.

SE NECESITA COSTURERA COMpetente en trajes de señoras. —Herrera 588.

CALADORA, NECESITA URGENTE "Casa Ausonia". Sonar timbre, San Antonio 90. 9—D.

AYUDANTA EN VESTONES MUY competente. San Diego 1454, casa 32. 9-D

NECESITO BUENAS AYUDANTAS en modas. Arturo Prat 735.

EMPLEADAS DE MANO

MUCHACHA RECOMENDADA POco servicio llevar temporada de costa, necesito y costurera por día competente. Agustinas 1279.

EMPLEADA PARA QUEHACERES necesito, aunque tenga niño más de 10 años. Cueto 1003. 10-D.

NECESITO EMPLEADA JOVEN matrimonio sólo. Zañartu 1095 casa—B 11—D

EMPLEADA PARA CUIDAR GUAgua necesito. Buen sueldo. Vergara 541 10—D

EMPLEADA PARA LA MANO NEcesito. Vergara 541 10—D

EMPLEADA PARA LAS PIEZAS, servicio una persona. Casa extranjera. Sueldo: $ 60-65. Inútil presentarse sin informes. Estado 21. 11-D

SE NECESITA EMPLEADA PARA la cocina, Carmen 637. D-9

NIÑA PARA AYUDAR QUEHACEres casa, cuatro personas. Marcoleta 438. 11—D.

EMPLEADA PARA DOS PERSOnas, necesito. Carrión 1413. D-9

EMPLEADA ADE, PUERTAS afuera, necesito. San Francisco N.o 99.

COCINERAS

NECESITO AYUDANTE, COCINA, para hotel. Ahumada 143. 10-D.

NECESITO COCINERA Y NIÑA PAra los mandados. Avenida San Luis 1292. 11-D.

NECESITO COCINERA, DOS NIñas o muchachas para atender mesas, facilito cama si no tiene. Pen

NIÑA COCINERA GANARA BUEN sueldo García Reyes 680.

COCINERA PARA POCA FAMILIA Sueldo $ 60. Alonso Ovalle 748

SE NECESITA COCINERA RECOmendada para poca familia. Moneda 821.

COCINERA LLEVAR AL CAMPO, sola, si es competente la admito con niñita. Cumming 656.

NECESITO COCINERA Y NIÑA DE mano Capuchinos 160. Entre Sto. Domingo y Rosas

NECESITO BUENA COCINERA, magnífico sueldo. Tratar: Recoleta 792. 11—D

NIÑA INDEPENDIENTE QUE ENtienda algo de cocina, necesito, caballero viudo, servicio muy fácil. Sueldo $ 30 y gratificación. Lira 915.

COCINERA NECESITO. CUETO 841 10-D.

COCINERAS, DE PIEZAS, COMEdor, niñeras amas, mozos competentes, recomendados para ésta o fuera Santiago, encontrará inmediatamente en la acreditada oficina "La Veloz", Bandera 441. Sucursal: García Reyes 38. 12-D

COCINERA CON BUENAS RECOmendaciones necesito. Ejército 246 D 9

BUENA COCINERA NECESITO, que sepa su oficio. Gálvez 197. 9—D

NECESITO COCINERA POCO SERvicio, buen sueldo, Chiloé 1361. D-9

COCINERA CON BUENAS RECOmendaciones, necesito. Dardignac 312. 9-D

COCINERA NECESITO. HUERFAnos 1657. 9-D

NECESITO COCINERA. MATUCAna 16. 10-D

NIÑERAS

NECESITO UNA NIÑA TRABAJO fácil. Capitán Orella 90.

NIÑERA Y COCINERA RECOMENdadas, necesito. Recoleta 343. 10-D.

EMPLEADA JOVEN PARA TODOS los quehaceres para dos caballeros se precisa. Compañía 1655. 10—D

SE NECESITA UNA NIÑERA CON recomendación, en San Bernardo Calle de O'Higgins 326 8—D

NIÑERA RECOMENDADA, NECEsito Compañía 2646. D-9

NIÑERA BUENA PRESENCIA, NO muy joven, sea muy competente. Tratar 1 a 3 en Lira 68. D-9

NECESITO PARA LLEVAR A Cartagena, empleada formal, regular edad, para atender niños. Sueldo: $ 40. Chacabuco 468. 10-D

VARIOS

FABRICA DE CALZADO SE NECEsitan descarnadoras y dobladoras de cuero. Lira 965 9-D

50 NIÑAS PARA TRABAJO LIVIAno a trato. Exposición 191. 9-D

NIÑA TRABAJADORA, $ 35 A 40 mensual. Ñuble 769. D-9

alemana, chilena, entendida en costuras finas blancas y sepa correr con la lingerie. Indispensable que tenga muy buena salud, acostumbrada a embalar y que no tenga inconveniente en viajar si llega el caso. Inútil presentarse sin estas condiciones y con muy buenos certificados. Sueldo de $ 150 para arriba, según aptitudes. Dirigirse por carta a Delicias 725, M. L. O. R., especificando referencias, aptitudes y nacionalidad, después de lo cual se le dará entrevista a la que crea reuna condiciones necesarias. 11 D

NECESITASE NIÑA DESPACHO, pastelería. Victoria 146. 10-D.

PIANISTA SEÑORITA PARA ESPEcial y matinée, toque con orquesta, necesítase, Gálvez 453, de 1 a 2.

NECESITAMOS NIÑAS COMPETENtes para la sección embetunado. Fábrica de Calzado The American Soe Factory. Nueva Andrés Bello 35. 11—D

NECESITO BUENA VENDEDORA de perfumes. Agustinas 869.

NECESITO PERSONA QUEHACEres casa, matrimonio. Diez de Julio 1363.

INSTITUTRIZ PARA EL CAMPO enseñar niñitas, se exige piano, inglés o francés. Tratar de cuatro a seis Cumming 326. 10—D

LIJADOR TACOS, ALAMBRADOR tapillas, labrador tacos, armadores inglés, aparadoras, enhuinchadora dobladora, necesítanse. Las Quintas 548. 12—D

NECESITASE ENFERMERA, RECOmendada para fuera de Santiago Catedral 1917 10—D

APRENDIZAS, TRABAJO FACIL, necesita. Freire 644. Págase bien.

OPERARIAS SE NECESITAN, TEjedoras en telar y aprendizas. 10 de Julio 1459. 10—D

EMPLEADA CON HIJO, 16 AÑOS, necesito, Irarrázaval 3015.

SEÑORITA PARA CAJERA, CON muy buenos certificados, se necesita, inmediatamente presentarse Mercado Central, puestos 7 al 11 por la mañana. 11-D

SE NECESITAN NIÑAS APRENDIces, Fábrica Gorras, Yokes. Cochrane 419.

BORDADORAS A MAQUINA NE-

SE NECESITAN VARIAS SEÑORItas activas y honorables. Buen sueldo. Dirigirse "Diario Ilustrado", bajos. De 9 a 10 A. M.

ANTIGUA AGENCIA EMPLEOS, ofrece toda servidumbre. Bandera 378, interior.

SEÑORA REGULAR EDAD, PARA cuidar y educar tres niñitas, ayude quehaceres de casa, sepa piano, idiomas y costura, necesito para una chacra cerca de Santiago. Escribir casilla 44. San Bernardo. 9—D.

OCUPACIONES (Necesitan)

LADY WANTS POSITION IN AN office. Shortand English & German. Typewriting, Codes, Good office routine. Knowledge of languages. First class recomendations. Astur Hotel. Room 38. Valparaíso. 13D

YOUNG MAN, EXPERT AUDITORS and Accountant, with American Law Training wants positions speaks English and Japanese. Please address "La Nación" D 13

ITALIANO OFRECESE COMO agente abarrotes o cobrador, fianza hipotecaria $ 3,000 Dirigirse: Italiano, Gorbea 3463. 9-D

PRESTAMOS DE DINERO

ANTICIPO FONDOS POR MUEbles, útiles, a consignación. Casa Remates, San Antonio 74. D-31

DINERO AL MAS BAJO INTERES facilito sobre hipotecas. Anticipo fondos para cancelar deudas. Arreglo títulos. Comisión módica. Julio Pellissier. Morandé 283. D 10

OBJETOS PERDIDOS

BUENA GRATIFICACION SE ofrece por un prendedor con perlas y brillantes perdido. Alameda 267, casa U. 10-D.

PROPIEDADES

(PROPIEDADES COMPRO)

SITIO O QUINTITA COMPRO EN barrio Providencia Los Leones o Ñuñoa. R. B. S. Montolín 45. D-11

(PROPIEDADES VENDO)

VENDESE CASA, VICUÑA MACkenna 697. Tratar: Porvenir 187. 10—D

SITIO CON CASITA VENDO, SIN comisionista. Concepción 1174. 31-N.

VENDESE SITIO, Y CASITA PLANtados, Concepción, inmediato Beauchef. Blanco Encalada 2511. 9-D

SE VENDE DE OCASION UNA CAsa en Los Guindos Ñuñoa Población Alemana, Plaza Pedro Montt 112, tratar con su dueño San Pablo 4807. 9—D

EN SOLO $ 22,000, VENDO PROpiedad un piso en barrio Independencia. Renta $ 320. Huérfanos 1153.—José Luis Silva. 9-D

PROXIMA ESTACION CENTRAL vendo casa buena construcción un piso 5 habitaciones, sitio. Precio $ 20,000. Huérfanos 1153. — José Luis Silva. 9-D

DUEÑOS FABRICAS, COMERciantes; gran propiedad cerquita estación Yungay, Andes 4122, diez piezas, parrón, árboles frutales, mil metros terreno. Produce $ 330 mensuales. Vendo 25,000 pesos. Carlos Cáceres Castellón, Cochrane 825, Valparaíso. D-10

$ 180.000 VENDO PROPIEDAD DE renta compuesta de 7 casas, barrio Matadero, 3.000 metros, también se venderían separadamente: Tratar Agustinas 1252 9—D

SAN BERNARDO VENDO CASA cinco piezas hall $ 23.000. Tratar aquí Buenos Aires 576 9—D

$ 28.000 VENDO CASA MODERNA estucada sólidos materiales baño 7 piezas hall comedor dos patios electricidad cuadra Av. Matta su dueño lo atiendo Maestranza 1261 9—D

$ 28.000 VENDESE CASA PORVEnir entre Santa Rosa y Valdés. Tratar Echáurren 70. D 9

LOS LEONES CHALET COMODO elegante, construcción muy sólida, 1.600 metros, a un paso Providencia, vendo sólo en 130.000 pesos. Bandera 154, oficina 16. D 9

$ 80.000 COMODA CASA 10x55 MEtros, 3 patios, 10 piezas fuera de servidumbre, vendo o permuto por casa quinta.

$ 50,000 CITE CON 24 PIEZAS, PROduce $ 680 mensuales pudiendo producir $ 860, con pocos gastos. Tratar, con su dueño en Baquedano 755. 10-D

PERMUTASE ESPLENDIDO FUNdo, puertas de Santiago, 350 cuadras planas, parte regada, muy cerca Estación, ricos suelos, magníficas casas, gran porvenir, por propiedad de renta. Tiene deuda Caja Casilla 1686. D-9

SITIO ESQUINA, POBLACION CAñas esquina Avenida Salvador, 1,000 metros cuadrados, vendo. Rosas 961. D-10

$ 35 000. ECHAURREN, 2 PISOS bajos, 6 piezas, dependencias, patiecito; altos, 6 piezas, galerías dependencias, Bandera 168. 8 11

VENDO CASITA BARATA SAN Diego 170 10—D

$ 255,000. — DE RENTA. — CALLE de Vergara. En la mejor situación de esta calle, propiedad nueva, consta de un grupo de casas de habitación, todas muy confortables; la propiedad consta de cuatro casas de residencia, mide 20 x 58, o sea una superficie de 1,160 m. c. de terreno casi en su totalidad edificado, renta anual $24,000. Deuda hipotecaria $ 70,000. — Miguel Fuenzalida B., Moneda 1061. 11—D.

$ 460,000. — RENTA — CALLE MOneda, linda situación, grupo de 35 casas independientes, la propiedad mide 37 x 50 o sea una superficie cuadrada de 1,850 metros cuadrados de terreno, casi en su totalidad edificado, edificios de dos pisos, con salida a dos calles, todas las casas son de cánones el mínimum de $ 150 hasta $ 300, totalmente arrendadas, renta anual $ 48,500. Deuda hipotecaria $ 80,000. — Miguel Fuenzalida B., Moneda N.o 1061. 11—D

$ 350,000. — HABITACION Y RENta, Delicias a una cuadra de San Antonio. La propiedad consta de tres regias residencias modernas recientemente concluídas, lindo garage, edificio de tres pisos, terrazas lindos salones con parquet, vitroaux toda clase de comodidades modernas y confort. Deuda hipotecaria $ 20

$ 100,000 — DE RENTA. — A UNA cuadra de calle Estado. La propiedad consta de una casa y un almacén, construcción de primer orden, renta anual $ 12,000. Deuda hipotecaria $ 60,000. — Miguel Fuenzalida B., Moneda N.o 1061. 11—D.

$ 150,000. — HABITACION EN CAlle del Dieciocho. Linda propiedad de residencia, consta de 9 piezas, fuera dependencias, hall, dos patios, mide 16 x 45, con salida a dos calles. Deuda hipotecaria $ 50,000.— Miguel Fuenzalida B., Moneda N.o 1061. 11—D.

$ 250,000. — HABITACION Y RENta en Delicias, barrio alto, grupo de cuatro casas, independientes, toda clase de comodidades. Renta $ 26,000 Deuda hipotecaria $ 80,000. — Miguel Fuenzalida B., Moneda N.o 1061. 11—D.

$ 250,000. — HABITACION RENTA en Delicias, dos casas independientes, habitación y renta, con salida a dos calles, muy buena situación. Deuda hipotecaria $ 80,000. — Miguel Fuenzalida B., Moneda N.o 1061. 11D.

EN MACUL VENDO QUINTA FRUtal. Superficie 7,600 metros, frente tres calles, casa habitación seis piezas fuera servicios. Huérfanos 1153.—José Luis Silva.

VENDO DOS CHALETS, NUEVOS toda comodidad, servicios anexos jardín, parrón, árboles. Precio: 55 mil pesos y 70,000 pesos. Están en Miguel Claro 100 metros Avenida Providencia. Facilidades pago Huérfanos 1153.

EN SOLO $ 75,000 VENDO EN CAlle Gorbea buena propiedad habitación renta, dos pisos independientes, garage. Huérfanos 1153.

EN CALLE SAN ALFONSO, VENdo linda propiedad un piso recién terminada. Precio: $ 45,000. Huérfanos 1153.

EN $ 50,000 VENDO BUENA CAsa un paso carro, barrio gran porvenir, frente estucado imitación piedra; seis habitaciones toda clase servicios, dos patios. Huérfanos 1153.

EN AVENIDA SANTA ELENA próxima Matta, vendo casa un piso, cal ladrillos, muy cómoda, en sólo $ 40,000. Huérfanos 1153.

$ 25,000 AVENIDA CENTENARIO, dos pisos dependientes, diez habitaciones, servicios. Recomiendo este negocio a empleados Ferrocarriles Huérfanos 1153.

$ 75,000 SAN ISIDRO, LA MEJOR situación, vendo casa habitación 10 piezas, servicios. Construcción cal y ladrillos. Huérfanos 1153.

EN GUINDOS ÑUÑOA, VENDO buena casa-quinta construcción cal y ladrillos, un paso carro. Precio ocasión $ 30,000. Huérfanos 1153

GRAN OCASION EN SOLO 50,000 pesos vendo en calle Bascuñán Guerrero, propiedad para refaccionar. Huérfanos 1153.— José Luis Silva.

GRUPO SEIS CASAS, RECIEN terminadas, construcción sólida muy bien situadas. Precio ocasión [illegible] mil pesos. Deuda caja $ 100,000 Huérfanos 1153.

CASA RECIEN CONSTRUIDA, Santa Rosa, próxima Avenida Matta, un piso, siete piezas, servicios, parrón, gallinero. Precio ocasión: $ 40,000. Huérfanos 1153. — José Luis Silva.

CALLE VILLA TERESA, UN PIso, once habitaciones, servicios. Construcción cal y ladrillos. Actualmente muy bien arrendada. Precio: $ 32,000. Huérfanos 1153. — José Luis Silva.

PERMUTO PROPIEDAD, PROXIma Alameda apropiada refaccionar, estimada en $ 200,000. Huérfanos 1153.—José Luis Silva.

RESIDENCIA Y RENTA, ESPLENdida construcción, altos y bajos independientes, muy próximo Delicias, con gran deuda hipotecaria, en $ 250,000. Huérfanos 1237.

MUY PROXIMO ESTACION CENtral, apropiada empleados Ferrocarriles, casita muy buena construcción, se vende $ 18,000. Huérfanos 1237.

EN MUY BUEN BARRIO, PROPIEdad renta, produce más de un 5 por ciento. Precio: $ 29,000. Deuda hipotecaria. Huérfanos 1237.

IRRAZAGUIRRE PROXIMO NATAniel, propiedad en construcción, 7 casas, gran superficie. Deuda mil pesos. En solo $ 80,000. Vendemos. Huérfanos 1237.

ESPERANZA PROXIMO ALAMEda, casa y galpón para industria, mucho sitio. $ 15,000. Deuda hipotecaria. Precio: $ 50,000. Huérfanos 1237.

GAY, MUY BUENA SITUACION dos casas recién construídas en 110 mil pesos, con deuda hipotecaria de $ 35,000. Huérfanos 1237.

MACUL, ESQUINA, SITIO CERRAdo 6550 metros 2 en $ 50,000. Huérfanos 1237.

EN LOS GUINDOS GRAN CHALET y quinta totalmente plantada, muy bien tenida se vende en $ 100,000. Facilidades de pago. Huérfanos 1237.

PROXIMO A [illegible] **MATTA, UNA** cuadra Vicuña Mackenna, espléndida casa, ocho piezas habitación hall, galería cinco dependencias tres patios, vendemos $ 40,000. Deuda hipotecaria y facilidades pago Huérfanos 1237.

$ 130,000 SAN DIEGO, SEGUNDA cuadra, altos y bajos independientes. Deuda $ 30,000 Huérfanos 1237.

VICUÑA MACKENNA, LINDO SItio, 1,140 metros $ se vende. Huérfanos 1237.

VERGARA PROXIMO ALAMEDA gran casa bajos, 515 metros superficie. Vendemos en $ 165,000. Huérfanos 1237.

PROPIEDAD RENTA, EN MUY buena situación, próxima a Dieciocho, 1,300 metros superficie, diecisiete casas muy buena construcción. Vendemos en $ 330,000. Gran deuda. Huérfanos 1237.

AVENIDA MACUL, GRAN QUINta totalmente plantada, árboles frutales y de flor, plantas finas. lindo chalet, dos pisos, hall, comedor, seis dormitorios, toilette, dependencias, casa para cuidador, gruesa deuda hipotecaria en sólo $ 135,000 Huérfanos 1237.

GRAN OCASION QUINTITA DOS piezas parrón árboles mil varas carro a media cuadra $ 4,500 doy facilidades sin agente. Mapocho 2350

$ 320,000. — DE RENTA, 9 ALMAcenes y una casa de habitación; propiedad esquina, edificio de dos pisos, renta anual $ 38,000. Deuda hipotecaria $ 90,000. — Miguel Fuenzalida B., Moneda 1061. 11—D

$ 135,000. — HABITACION Y RENta. Calle de las Rosas, muy central consta de dos buenas casas con toda clase de comodidades. Renta mensual $ 1,400. Deuda hipotecaria $ 40 mil. Mide 900 metros cuadrados de terreno totalmente edificados.—Mi

PERMUTO PROPIEDADES DE renta, casas de habitación, chacras, fundos, viñas, sitios, etc., por propiedades pagando o recibiendo diferencia en dinero, hago toda clase de operaciones, tengo gran stock de propiedades para cualquier combinación de negocio, garantizo negocios viables y a precios comerciales. — Miguel Fuenzalida B., Moneda N.o 1061. 11—D

$ 80,000. — SITIO EN CALLE D. V. Lastarria, próximo Delicias, 41 m c. de terreno. — Miguel Fuenza

$ 150,000. — CHALET EN LOS Leones, Avenida San Luis, linda quinta con árboles frutales, más de 2.000 metros cuadrados de terreno; linda casa de habitación estilo colonial construcción de cemento armado de primera clase. Deuda hipotecaria $ 70,000. — Miguel Fuenzalida B., Moneda N.o 1061. 11—D

$ 28,000. — EN CALLE DE LIRA Casa nueva, recién edificada, construcción de 8 piezas fuera dependencias, hall, dos patios, galerías, toda comodidad —Miguel Fuenzalida B., Moneda N.o 1061. 11—D

$ 85,000. — EN PROVIDENCIA, grupo de seis casitas independientes recientemente edificadas, todas arrendadas a extranjeros, muy bien tenidas. Renta mensual $ 1,100. Deuda hipotecaria $ 20,000—Miguel Fuenzalida B., Moneda N.o 1061 11—D

ROPA HECHA

ROPERIA LA VEGA, ANDRES BEllo 694, ofrece en baratura ternos, ambos, paletoes, pantalones, sombreros, calzado. Todo desinfectado N-

ROPERIA ANDRES BELLO NUMEro 601, esquina Recoleta, ofrece ternos, paletoes, ambos, pantalones, ternos de niños, sombreros, calzado, precios baratísimos; todo desinfectado. N-

LA CASA VERDE REALIZA TERnos ambos, paletoes, botines, sombreros, facilidades de pago. Sección especial de abrigos y ternos flamantes, corte de moda. Esmeralda 81 Al llegar a San Antonio. N-

ROPERIA "LA CANTABRICA", Esmeralda 868, ofrece precios de costo ternos, trajes de niños, todas edades. Sobretodos abrigadores, casimires extranjeros, cortes de moda, paletoes pantalones. Todo desinfectado. N-O

COMPRO ROPA USADA CABALLEro. Voy domicilio. San Pablo 2270 D

RADIOTELEFONIA

RECEPTORES, RADIO GALENA baratísimos instalo, compongo. Rogelio Ugarte 1325 10-D

RADIOTELEFONIA. — SE HACEN transforman y componen aparatos receptores. Precios módicos. Jofré 867. D-

RADIO STOCK, PRECIOS DE ocasión, New York 17, 6.o piso. Compra, venta, consignación, remate y permuta de aparatos y accesorios radiotelefónicos, artículos científicos y de precisión en general. Anticipamos dinero. E

RADIO STOCK, NEW-YORK 17, 6.o piso, anticipa dinero por consignación, compra, vende, remata, permuta aparatos accesorios radiotelefonía, artículos científicos y precisión en general. D-1

REMATES

REMATE — EL 16 DE DICIEMBRE próximo a las 4 P. M., se rematarán ante el compromisario don Aníbal Urrutia, Morandé 332 y el actuario don Ignacio Mardones los siguientes sitios ubicados en Providencia, colindantes con la Avenida Nueva de Lyon, parte del que fué Molino Santa Magdalena, con los siguientes mínimums y dimensiones: número 1 de 555 metros a $ 15 metro; número 2 de 580 metros a $ 15 metro; número 5 de 1,030 metros, a $ 15 metro; número 6 de 800 metros, a $ 10 metro; número de 1,640 metros a $ 15 metro; número 10, de 800 metros, a $ 10 metro y número 13 de 1,080 metros $ 15 metro, sin gravámenes. Precio mitad al contado y el resto a 6 meses con el 8 ojo. Demás antecedentes en poder del actuario suscrito. Partición de los bienes de don Domingo Costa Galletti. — Ignacio Mardones, Notario. D-1

REMATES DE PERCHOS, MENAjes, [illegible] Sánchez y Campanella, [illegible]. Ordenes: Morandé [illegible] y Matucana 717 B. [illegible]—Dic

REMATE [illegible] Juez [illegible], que se ausenta. Martes a las 2 P. M. Matucana 556, entre Catedral y Santo Domingo. Hay salón, piano, [illegible] dormitorios, [illegible], cristalería, porcelana, baño, cocina. Detalles completos el [illegible] en avisos principales "Nación" y "Mercurio". — Sánchez y Campanella. Ordenes para remates: Matucana 717-B. D-

POR ACUERDO DE LOS HEREDEros de don Francisco Rodríguez, tomado ante el árbitro don [illegible] González Guzmán, se procederá al remate de una casa y sitio ubicados en el camino de los Pajaritos, al lado de la chacra Las Rejas de la comuna de Maipú. Mínimum $ 8,000 mitad al contado y mitad seis meses, 8% de interés. Se fijó para el remate el 20 del mes en curso, a las 11 1|2 A. M. en el escritorio del árbitro, Compañía 1231, oficina 4. El 14 del presente, a las 6 P. M., se verificará el remate de los bienes muebles de la sucesión, en la casa ya indicada de la Avenida de Los Pajaritos. Bases y antecedentes en el escritorio del árbitro. D-1

REMATE EMPORIO RECOLETA 201, se ruega al comerciante Gil pasar a retirar las [illegible] que remató hacen quince días.—Lazcano

REMATE.— MAÑANA 2 TARDE del almacén y pastelería, Sama 1182 por conclusión de negocio rematará al mejor postor, todas las existencias. Hay: Duraznos, tomates, piñas, porotos, arvejas, salmón, choritos erizos, sardinas Van Camp, sardinas Curbera, cacao peptonizado, leche, lecheros, fósforos, gran surtido en cigarrillos, varias marcas y precios, gran surtido en paquetería artículos de escritorio, cristalería muebles, un juego servicio compuesto de 131 piezas, semi porcelana, Romana 500 kilos, palanca; molinillos americanos N.os 2, 5, 7 y 9 balanza peso, surtido en pastillas de menta, limón, calugas, anís, café con leche, rellenos con chocolate, con crema, surtido galletas Mc Kay, frascos mostrarios, pastillas violetas, coco, plátano, pastillas [illegible], [illegible] especiales para almacén, bar o pastelería; lindas vidrieras nuevas, sillas, etc. Romana 150 kilos. Castillo. Ordenes Huemul 1050

REMATE EMPORIO RECOLETA 201. Se ruega al comerciante Gil, pasar a retirar las mercaderías que remató hacen quince días. Lazcano.

REMATE ALMACEN [illegible] **MAÑANA** 3 tarde San Pablo 4468 por conclusión negocio rematará: Estantería mostrador vidrieras molinillo No. 1 balanza, botellas y frascos y tarros mostrarios, surtido completo conservas artículos de abarrotes cristalería enlozados, lozas, artículos de escritorio, paquetería, gran surtido cig

"EL TATTERSALL"

En la FERIA que se efectuará

Hoy Martes 9

entre otros lotes de ganado gordo y para engorda, se se rematarán:

NOVILLOS GODOS, tipo de embarque llegados de CARAHUE, TENO y CUNACO.

BUEYES GORDOS llegados de LINARES, COLCHAGUA Y CHILLAN.

VACAS GORDAS llegadas de DOÑIHUE, MOLINA y SAN CARLOS.

NOVILLOS GORDOS llegados de TEMUCO y LONGAVI.
DE LA HACIENDA SAN AGUSTIN (ILLAPEL) DE LOS SEÑORES ERRAZURIZ HERMANOS

58 TOROS HEREFORD, entre los cuales hay varios importados. Se venden por reducción de masa de la Hacienda, garantidos, sanos, nuevos y en estado de reproducción.

DE FUNDO SAN RAMON (CURICO)

34 BUEYES de trabajo, mestizos y en buen estado.

VACAS, NOVILLOS, VAQUILLAS y BUEYES, para engorda, llegados de COLINA, QUILICURA, BATUCO y CASABLANCA.

OVEJAS y CORDEROS lechones de diferentes procedencias.

GANADO DELGADO.— En nuestro remate de los **LUNES**, se venden numerosos lotes de ganado vacuno y ovejuno, procedentes de la zona afectada por la sequía, que pueden adquirir los ganaderos de la ZONA CENTRAL C SUR, a precios muy ventajosos, aprovechando además la rebaja de 40 o|o en los fletes para animales despachados a estación al SUR de CURICO.

EL GERENTE

POR HABERSE DECRETADO DIA FESTIVO EL MARTES 9, NUESTRA FERIA SE EFECTUARA EL MIERCOLES 10

EDUARDO RODRIGUEZ & Cía

CALLE EXPOSICION ESQ. DE ANTOFAGASTA

GRAN FERIA

EL MIERCOLES 10 A LA 1 P. M. EN PUNTO

REMATAREMOS:

LLEGADOS DE RENAICO

57 NOVILLOS GORDOS especiales, mestizos.

LLEGADOS DE PANIAHUE

25 VACAS GORDAS muy buena clase.
20 LECHONES GORDOS.

LLEGADOS DE EL MONTE

30 VACAS GORDAS sobresalientes.
26 BUEYES a media gordura.

LLEGADOS DE PUENTE ALTO, MELIPILLA Y CASABLANCA

50 NOVILLOS de 2 para 3 años, delgados, especiales para engorda.
40 VACAS a media gordura.
25 BUEYES delgados, de trabajo.

LLEGADOS DE OSORNO, MULCHEN, PUA, TALCA, CURICO, CHIMBARONGO, etc.

260 VACUNOS GORDOS ESPECIALES PARA MATADERO, entre VACAS, BUEYES Y NOVILLOS, todos llegados de los puntos indicados.
Vaquillas y Lechones a media gordura, en muy buen estado.

LLEGADOS DE QUILLOTA (Fundo "El Melón")

25 CABALLARES de silla y servicio, en muy buen estado.

DE OTRAS PROCEDENCIAS.

VACAS PARIDAS DE TERNERO CHICO.
CHANCHOS GORDOS PARA MATADERO.
3 POTRONES mestizos de percherón, uno de tiro solo.
3 POTRONES mestizos de Hackner, especiales para coche y silla.

NOTA.—COMISION: 1%.—LA FERIA SE EFECTUARA EL MIERCOLES 10, en lugar del Martes 9.

Remate del Menaje de Casa

DEL SEÑOR JUAN N. ROJAS

(POR AUSENTARSE

Matucana 556, entre Catedral y Sto. Domingo

HOY MARTES, A LAS 2 P. M.

HAY: Piano Collar y Collar, alfombra centro, boul con incrustaciones bronce, espejo luna biselada, amoblado tapiz granate, mesitas chinescas, sillas volantes incrustación concha perla, cuadros.

COMEDOR. — Aparador y dos trinches estilo inglés, con mármoles y espejos, mesa corredera, doce sillas tapiz cuero, reloj Regulator, cuadros, surtido cristalería, loza, servicios.

DORMITORIOS. — Amoblados dormitorio estilo inglés, con espejos; catres de bronce, roperos y peinadores sueltos, colchones lana, servicios lavatorio.

HALL. — Paragüero con espejo, estante, amoblado tapizado lana y seda, vitrina, pedestales, plantas, trasparentes, faroles chinescos, sillones dorados, gran piel de león.

COCINA Y VARIOS. — Cocina económica, útiles, bomba para jardín, estante cocina, gran fondo con llave bronce, bambúes, catre y cuna para niño, coche guagua, máquina coser, estufa y plancha eléctrica.

A. Sánchez y Campanella,
Oficina: Matucana 717-B.

Remate de prendas de plazo vencido

El Martes 9 de Diciembre, a las 9 A. M., el martillero señor Wittig rematará en la **Casa de Préstamos "LA SAN JUAN DE DIOS", Av. Delicias N.o 745**, las prendas no rescatadas y comprendidas entre los números 8,408 a 8,999.
Hay: collares, anillos, rosas, prendedores con brillantes, perlas, diamantes y piedras de color, relojes, objetos de plaqué y cristal, servicios de plaqué, etc.

El Martes 9 de Diciembre, a las 10 A. M., el martillero señor Lois rematará en la **Casa de Préstamos "LA EQUITATIVA", Av. Delicias N.o 355**, las prendas no rescatadas y comprendidas entre los números 48,761 a 50,024 y 6,403 a 6,449.
Hay: gran surtido en alhajas con brillantes, diamantes, perlas, relojes y cadenas de oro, máquinas de escribir y fotográficas, pianos, pla-40,756.

El Martes 9 de Diciembre, a las 11 A. M., el martillero señor Eyzaguirre rematará en la **Casa de Préstamos "LA SAN MIGUEL"**, calle San **Diego N.o 2118**, las prendas no rescatadas y comprendidas entre los números 20,397 a 21,057 y 40,186 0,756.
Hay: ternos, vestidos, batas, ponchos, rebozo, calzado, manteles, ropa interior y de cama, servicio plaqué, sillas Viena, máquinas de coser, etc.

El Jueves 11 de Diciembre, a las 9 A. M., el martillero señor Villegas rematará en la **Casa de Préstamos "EL SIGLO", Av. Recoleta N.o 365**, las prendas no rescatadas comprendidas entre los números 3,739 a 37,997.
Hay: cortes casimir, amoblados tapizados, catres, ternos, vestidos, calzado, muebles, máquinas de coser, juego dormitorio, máquinas escribir, alhajas, etc.

El Martes 9 de Diciembre, a las 4 P. M., el martillero señor Wittig rematará en la **Casa de Préstamos "LA RIOJANA", Av. Independencia N-o 319**, las prendas no rescatadas y comprendidas entre los números 50,429 a 52,658.
Hay: cortes casimir, relojes y cadenas oro, joyas con brillantes, diamantes, maletines plata, máquinas coser, ternos, calzado, vestidos y otras especies.

El Miércoles 10 de Diciebre, a las 9 A. M., el martillero señor Eyzaguirre, rematará en la **Casa de Préstamos "LA SAN MARTIN", calle Maestranza N.o 701**, las prendas no rescatadas y comprendidas entre los números 11,210 a 13,672.
Hay: cortes casimir, géneros, sobretodos, sillas Viena, ternos, vestidos, calzado, servicio plaqué, alhajas con brillantes, relojes y cadenas oro, etc.

El Miércoles 10 de Diciembre, a las 10 A. M., el martillero señor Villegas, rematará en la **Casa de Préstamos "LA VALPARAISO", calle Maestranza N.o 392**, las prendas no rescatadas y comprendidas entre los números 12,874 a 15,255 y 88,525 a 90,439.
Hay: catres, pieles, joyas con brillantes, diamantes, rebozos, sobretodos, ternos, vestidos, calzado, amoblados, servicio plaqué, máquinas coser, etc.

El Miércoles 10 de Diciembre, a las 11 A. M., el martillero señor Eyzaguirre, rematará en la **Casa de Préstamos "LA STA. LUCIA", Av. Delicias N.o 307**, las prendas no rescatadas y comprendidas entre los números 49,399 a 51,646.
Hay: cortinas, pieles, relojes y cadenas oro, sillas Viena, joyas con brillantes, diamantes, ponchos, pianos, cortes casimir, máquinas de escribir.

El Miércoles 10 de Diciembre, a las 2 P. M., el martillero señor Lois, rematará en la **Casa de Préstamos "LA GRAN VIA", calle San Pablo N.o 3098**, las prendas no rescatadas y comprendidas entre los números 1,523 a 6,577 y 24,313 a 26231.
Hay: cortes casimir, géneros, ternos, vestidos, calzado, ponchos, rebozo, sillas montar y de Viena, ropa interior y de cama, joyas, muebles, cortinas, etc.

El Miércoles 10 de Diciembre, a las 4 P. M., el martillero señor Wittig, rematará en la **Casa de Préstamos "EL GALLITO", Av. Providencia N.o 1320**, las prendas no rescatadas y comprendidas entre los números 23,853 a 27,759 y 62,602 a 63,941.
Hay: ponchos, catres, máquinas coser, relojes y cadenas, sillas de montar, alhajas, jarro bronce, ternos, calzado, vestidos, rebozo y otras.
Las prendas estarán a la vista desde dos horas antes del remate.
PAGO AL CONTADO.

GRAN REMATE

DEL MENAJE DE CASA, ANTIGUEDADES, CUADROS AL OLEO, PLATERIA ANTIGUA, TAPICES PERSAS, OBRAS DE ARTE, CURIOSIDADES Y VINOS IMPORTADOS, de la SEÑORA

Julia Larraín de Gormaz

(Por fijar su residencia en París)

EL MIERCOLES Y JUEVES DE 10 A 12 Y DE 2 ADELANTE

1144-DELICIAS-1144

— HAY: —

SALON I.—Rico piano Steinway de concierto, gran amoblado medallón de jacarandá tallado tapizado en brocato antiguo compuesto de: 2 sofáes, 12 sillones y 5 sillas, 5 sillones tapados, **3 magníficos cortinajes de brocato de seda antiguos, gran vitrina francesa de 4 cuerpos de marquetería con bronces estilo Luis XVI, rico juego antiguo de mesa de centro y 2 de arrimo de jacarandá tallados,** 2 grandes espejos y mesas de arrimo doradas, juego de reloj y 2 candelabros de bronce, **lindo reloj boul con incrustaciones de carey,** 2 grandes jarrones chinos, **3 ricos candelabros antiguos de bronce,** reloj y 2 jarrones de porcelana española antiguos, bustos de **mármol de Carrara**, columnas, mosaicos, **COLECCIONES DE MONEDAS DE PLATA Y COBRE Y DE MEDALLAS CONMEMORATIVAS,** costurero antiguo de marquetería, gran **tapicería Siglo XVII auténtica, linda lámpara con lágrimas de cristal Bacarat, tapiz persa antiguo**, etc.

SALON II.—Amoblado dorado estilo Luis XVI, forro tapicería, compuesto de: sofá, 2 sillones y 4 sillas, **lit de repos y sillón bergere Luis XVI dorados, rico juego de vitrina y escritorio** de señora de ébano con incrustaciones de marfil, **lindo costurero de marquetería con bronces y porcelanas de Sevres,** estatuas, espejo dorado, piezas de cristal de Bohemia, porcelana de Sevres, chinas, españolas, etc., **linda lámpara cristal Bacarat, tapiz de Smyrna** blanco, etc.

OTROS SALONES.—Amoblado de medallón de jacarandá tallado tapizado en brocato, compuesto de: sofá, 2 confortables, 2 sillones y 12 sillas, **2 ricas mesas de arrimo de jacarandá talladas**, sofá y 4 sillas de caoba tapizadas en felpa, **sillones caoba tapizados, con crin granate;** mesa de arrimo y espejo Imperio, antiguos; 2 estantes y mesa escritorio de caoba, 18 **sillas antiguas de caoba,** jarrones chinos y españoles, reloj imperio, guarniciones de chimenea de bronce, licoreras antiguas, brasero de bronce, estatuas, cortinajes, chal de terneaux, lámparas eléctricas, alfombras de una pieza, etc.

ESCRITORIO.—Sofá y 2 sillones Chesterfield tapizados en cuero, escritorio de ministro de jacarandá, 2 estantes archivador de caoba, **ricas cajas de fondos Milner's de 2 puertas y Fichet**, cascos de bronce, estatuas, **delanteros persas**, lámparas, etc.

COMEDOR.—Rico amoblado de nogal tallado estilo Renacimiento, compuesto de: aparador bajo, vitrina con cristales, 2 mesas de arrimo y 12 sillas tapizadas en cuero, mesa de correderas de caoba, **ricos servicios de cristal grabado y porcelana inglesa guarda ancha azul**, fruteros, piezas de centro, licorera, copas de plaqué, rico servicio de plaqué, tazas de porcelanas, platos chinos,

GRAN COLECCION DE FUENTES Y ARTICULOS DE PLATA ANTIGUOS

jarrones **chinos y Delft, Budha chino grande, colección de 22 huacos**, gran variedad de platos de colgar en porcelana china, loza española y bronce cloissonnié, carpeta de mesa, gran lámpara de pantalla, etc.

HALL.—Gran amoblado florentino tapizado en brocato de seda rojo, compuesto de: sofá y 4 sillones, 8 sillas de baqueta, **2 grandes muebles antiguos tallados florentinos**, cómodas antiguas de marquetería, boul de jacarandá tallado, **rico juego morisco** de 4 sillones, mesa de centro y 2 taburetes, **gran estatua de mármol Jiuliano de Médici**, estatuas, bustos de mármol de Carrara, **linda columna de mármol negro, linda silla de montar mexicana que perteneció al Emperador Maximiliano**, mesas y taburetes japoneses con incrustaciones de nácar, **gran jardinera de bronce cloissonnié, linda botella y plato de porcelana china decorada, gran jarrón chino con tapa, de 1.50 mts. de altura;** lindo potiche chino antiguo, 2 bustos de mármol originales de Nicanor Plaza, **Budha de madera dorada**, reloj de pie italiano, taburetes enconchados, **2 lindas columnas antiguas de madera tallada doradas de 2 mts. de altura**, sarcófago de piedra con relieves, piezas de porcelana china, Genory, española y otros, mantones de Manila.

VALIOSA COLECCION DE CUADROS ANTIGUOS Y MODERNOS

mesas, pantalla enconchada, **gran lámpara de cristal Bacarat de 25 luces, gran tapiz Smyrna antiguo de 6x6 mts., delanteros persas**, etc.

DORMITORIO I.—Rico amoblado francés de nogal tallado Luis XV, compuesto de: ropero de 3 cuerpos, marquesa, 2 veladores y mesa de centro, amoblado de asiento del mismo estilo, tapizado en seda, sillas y banquetas, espejo grande dorado, cuadros religiosos, guarnición de chimenea, rica alfombra de una pieza, etc.

OTROS DORMITORIOS.—Dos ricos juegos de palisandre estilo Luis XVI, compuesto de: ropero, chiffonier, peinador, cómoda, marquesa y velador; amoblado de asiento Luis XVI, **roperos, cómoda y velador de caoba antiguos estilo Imperio,** catres de bronce, servicios de lavatorio, alfombras, lámparas, etc.

VARIOS.—Dos aparadores de caoba antiguos, tina de baño de mármol, rica cocina a petróleo, refrigerador americano, alfombra de galería, 3 guardarropas, cocina económica, útiles de cocina, pailas de cobre, moldes, bancos de jardín, jabas de botellas, plantas, etc.

VINOS.—Champagne, Pommery, Greno, Veuve Clicquot, vinos del Rhin, Chateau Yquem Pichon Longeoville, Bourgogne, Crateau Latour, Chartreusse, Cognac y otros licores, vinos chilenos, etc.

El remate empezará el Miércoles a las 10 de la mañana por la cocina, interior, dormitorios y vinos

A LA VISTA EL MARTES DE 10 A 12 A. M. Y DE 2 A 7 P. M.

Jorge y Víctor Eyzaguirre H.

Martilleros de Hacienda.

REMATE

RECOLETA ESQUINA DAVILA

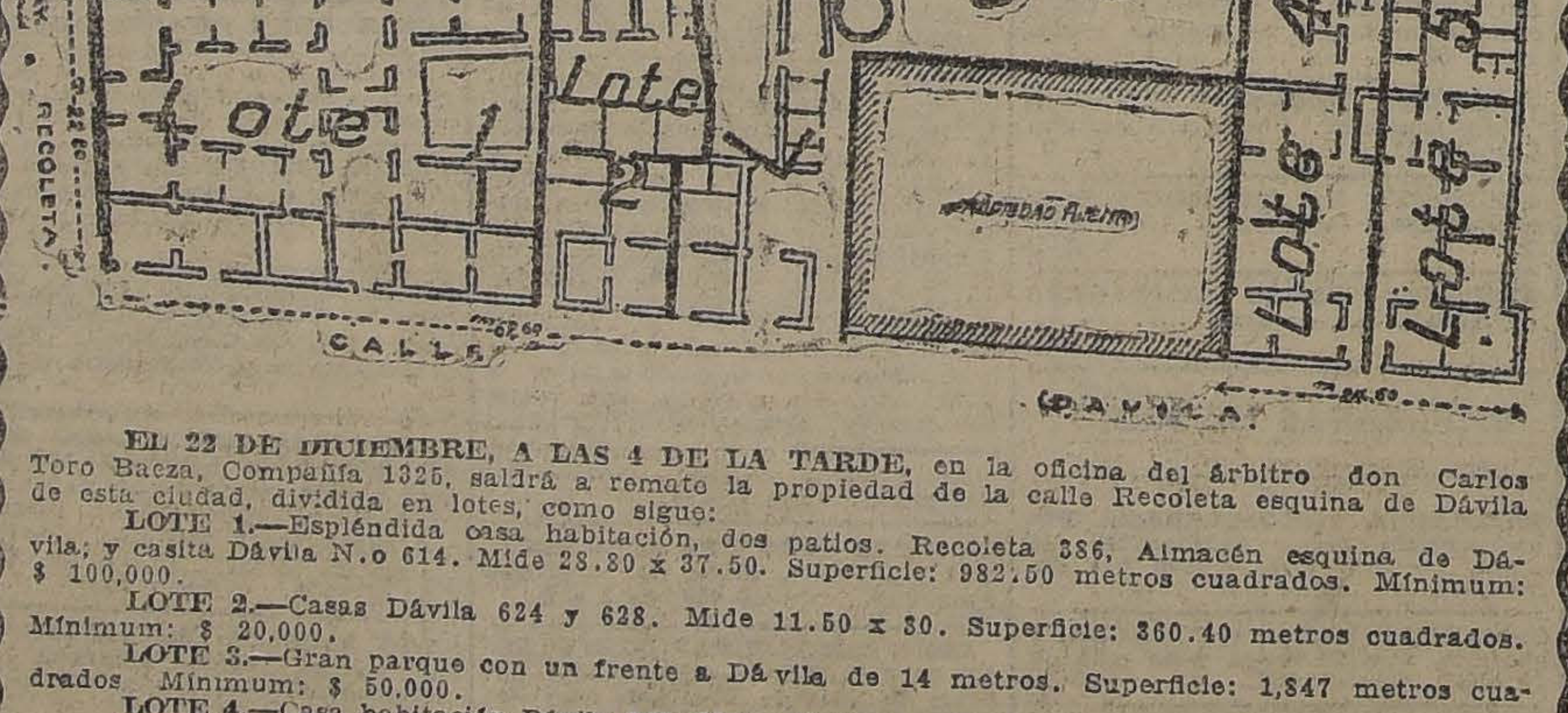

EL 22 DE DICIEMBRE, A LAS 4 DE LA TARDE, en la oficina del árbitro don Carlos Toro Baeza, Compañía 1325, saldrá a remate la propiedad de la calle Recoleta esquina de Dávila de esta ciudad, dividida en lotes, como sigue:

LOTE 1.—Espléndida casa habitación, dos patios. Recoleta 386, Almacén esquina de Dávila; y casita Dávila N.o 614. Mide 28.80 x 37.50. Superficie: 982.50 metros cuadrados. Minimum: $ 100,000.

LOTE 2.—Casas Dávila 624 y 628. Mide 11.50 x 30. Superficie: 360.40 metros cuadrados. Minimum: $ 20,000.

LOTE 3.—Gran parque con un frente a Dávila de 14 metros. Superficie: 1,847 metros cuadrados Minimum: $ 50.000.

LOTE 4.—Casa habitación Dávila 670. Mide 11.50 x 32. Superficie: 379.50 metros cuadrados. Minimum: $ 25,000.

LOTE 5.—Casa habitación Dávila 672. Mide 12.50 x 32. Superficie: 386 metros cuadrados. Minimum: $ 25,000.

El precio de cada lote se pagará mitad al contado, cuarta parte a seis meses plazo y cuarta parte a un año.

Títulos, planos y demás antecedentes, en la oficina del Arbitro.

Las propiedades pueden visitarse diariamente de 10 a 12 y de 3 a 6. Pídanse las llaves en Recoleta 386.

LUIS COUSIÑO T.,
Actuario.

REMATE

Por acuerdo de los herederos de don Juan B. Costa, se rematarán ante el compromisario don Héctor Boccardo, Morandé 432, las siguientes propiedades:

CHACRA "EL RECREO"

con una cabida de 135,000 metros cuadrados, extensa casa de campo, con agua potable y toda clase de comodidades, con frente a la AVENIDA CINCO DE ABRIL y a la AVENIDA LATORRE N.o 4404. Esta propiedad fué tasada por los ingenieros de la Caja en $ 416,876.46, y saldrá a remate por el

BAJO MINIMUM DE $ 280,000

que se pagarán tercera parte al contado, tercera a seis meses y tercera a un año plazo con más el interés del 8 por ciento anual.

Propiedad ubicada en

AVENIDA DE LAS DELICIAS N.os 2925-37

con un frente de 15.60 por 99.75 de fondo, compuesta de un almacén y varias casas. Esta propiedad fué tasada por la Caja en $ 319,492.17 y saldrá por el

MINIMUM REBAJADO DE $ 200,000

El remate se efectuará el **VIERNES 19 DE DICIEMBRE** a las 3 P. M.

Las propiedades se pueden visitar diariamente de 2 a 5 P. M.

El valor de la propiedad de la Avenida de las Delicias se pagará: el 50 por ciento al contado y el saldo a 6 meses con más el interés del 8 por ciento.

Títulos y demás antecedentes se pueden consultar en el estudio del Compromisario.

---

600 VACUNOS DURHAM SHORTHORN

LIQUIDACION TOTAL DE LA LECHERIA Y EXISTENCIA DEL GANADO VACUNO

De la Hacienda Piguchen

PUTAENDO

DEL SEÑOR CLAUDIO VICUÑA SUBERCASEAUX

Por cambio de la explotación de la Hacienda

A LAS 2 P. M.

El Viernes 19 del presente

Por resolución de su dueño, se liquidará totalmente al me postor, esta antigua y acreditada **LECHERIA Y MASA** **GANADO LECHERO SHORTHORN**, con más de 20 años de lección, siendo todo el ganado hijo de toros Durham Shorth Importados. Vienen numerosas VACAS FINAS DE PEDIGR inscritas en la Sociedad Nacional de Agricultura. Este gana se recomienda por su gran calidad lechera, pues hay much vacas que dan 12 y 15 litros de leche al día, habiendo llegad obtener esta lechería un promedio de 9 litros de leche diar en una masa de 120 vacas amarradas. Al respecto, tenemos testimonio de numerosas personas muy respetables y conoced ras en el ramo que han visitado este ganado y confirman un conjunto de primer orden, tanto lechero como de calid Actualmente vienen muchas paridas de ternero chico, dando 12 litros arriba. Estos animales se recomiendan por su esplé da calidad, sanidad y clase, por ser muy productoras de lech Su mestizaje de más de 20 años ha venido a producir un ti de animal parejo y de grandes cualidades lecheras, son tod hijas de Toros finos y vienen muchas hijas e hijos del To WESTFALIAN CHAMPION de 1922, comprado, por el señor V cuña Subercaseaux en la Exposición de Animales de 1922, e una gran suma, también vienen toros padres finos, en servi en la lechería.

VIENEN:

220 **VACAS PARIDAS**, de éstas un especial lote de 100 RECIE PARIDAS, grandes lecheras algunas finas de pedigree.
203 **VACAS DE GRAN CLASE**, preñadas.
190 **VAQUILLAS** de 1, 2 y 3 años de una sola marca, finas p cruzamiento, hijas de vacas muy lecheras y de toros finos.
12 **TOROS** finos, entre ellos el WESTFALIAN Champion en 191 todos garantidos para la reproducción y en servicio.
70 **NOVILLOS** de uno y medio año y dos años, muy mestiz
20 **BUEYES** gordos, de gran clase.

TODO ESTE GANADO ESTA SANO, GORDO Y EN ESPLEN DIDO ESTADO, MUCHO ESPECIAL PARA MATADERO

El Remate será en la Feria

EDUARDO RODRIGUEZ & Cía.

EXPOSICION ESQUINA DE ANTOFAGASTA

Mayores datos y para ir a ver el ganado, en nuestr oficina: HUERFANOS 1260.

EDUARDO RODRIGUEZ & Cía.

REMATARE

El Miércoles 10 de Diciembre, a las 4 P. M., en mi oficina, ante el Notario señor Errázuriz Tagle, la extensa propiedad de dos pisos (habitación y renta)

DIECIOCHO 551 Y 563

por el **MINIMUM** de

$ 165,000

Tratar de 11 a 12 y de 3 a 4.

NICASIO GREEK CROSS

AGUSTINAS 1148, Of. B.

REMATE

Por acuerdo de los herederos de doña Mercedes Valdivieso Cruzat y ante el Juez partidor don Emilio Valdivieso V. y en su estudio, Huérfanos N.o 948, se rematará el 12 de Diciembre próximo, a las 4 P. M., la magnífica propiedad de renta, situada en la calle de Catedral esquina de San Martín, signada con los números 1485-1497 por la primera, y por los números 509, 511, 527 y 529 de la segunda, por el bajo minimum de

$ 300,000.00

El precio se pagará con $ 100,000 al contado, $ 100,000 a seis meses y el resto a un año, con interés del 8 o|o al año. El comprador queda facultado para contraer una deuda hipotecaria a largo plazo, debiendo entregar el producto líquido a la sucesión.

Títulos y bases del remate en el estudio del partidor.

ARRIENDO DE FUNDO

EN CHILLAN

La Honorable Junta de Beneficencia de Chillán ha acordado poner en REMATE el arriendo de la

HIJUELA 1.a DE NIBLINTO

compuesta de 1,847 hectáreas, de las cuales son 120 más o menos, de riego.

La propiedad está dividida en 10 potreros.

Dista 1 1|2 legua de la Estación de Coihueco.

Tiene casas de habitaciones, galpones, bodegas, 15 casas de inquilinos y un buen baño para ovejas.

Se explota en trigo, chacarería, crianzas de ganado vacuno y lanar.

El remate tendrá lugar en Chillán, el

15 DE DICIEMBRE PROXIMO

a las 2 P. M., en la Intendencia, por el mínimum de

$ 33.550

valor actual del canon.

El arriendo es por 8 años, la propiedad se entrega el 1.o de Abril de 1925.

Para visitar la propiedad y mayores datos, diri en Chillán

ALEJANDRO SOLAR BROWN,
Tesorero de la Beneficencia.